



AUTOMOBILE CLUB D'ITALIA

PROGEI

PROGRAMMAZIONE E GESTIONE IMPIANTI E IMMOBILI

LAVORI DI RISTRUTTURAZIONE E RIQUALIFICAZIONE ENERGETICA DELL'IMMOBILE DI PROPRIETÀ DI A.C.I. E A.C.I. SASSARI, SITO IN VIALE ADUA N. 32, A SASSARI.

PROGETTO DEFINITIVO - ESECUTIVO

(rif. art. 41 del D. Lgs. n. 36 del 31 Marzo 2023)

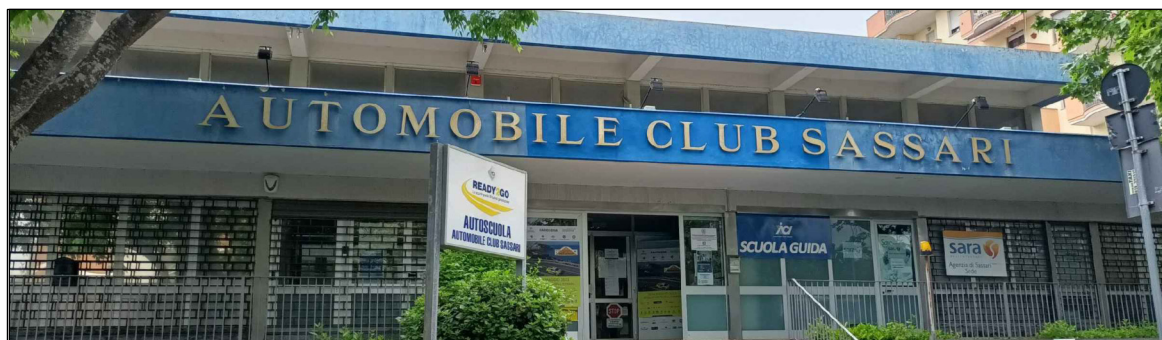

Elaborato :

PIANO DI MANUTENZIONE

Data :

Maggio 2024

Aggiornato :

Scala :

Tavola:

L

Il Progettista

Ing. Alessandro SCODINO

Il Dirigente

Arch. Leonardo ADESSI

Il Responsabile Unico del Procedimento

Geom. Fulvio CHIANTERA

PIANO DI MANUTENZIONE

Comune di: **Sassari**

Provincia di: **Sassari**

OGGETTO: Lavori di ristrutturazione e riqualificazione energetica dell'immobile di proprietà di ACI Progei Spa, sito in Viale Adua n. 49, a Sassari

CORPI D'OPERA:

- ° 01 Immobile di proprietà di ACI Progei Spa, sito in Viale Adua n. 32

Immobile di proprietà di ACI Progei Spa, sito in Viale Adua n. 32

Lavori di ristrutturazione e riqualificazione energetica dell'immobile di proprietà di ACI Progei Spa, sito in Viale Adua n. 49, a Sassari

UNITÀ TECNOLOGICHE:

- 01.01 Balconi o sbalzi
- 01.02 Coperture
- 01.03 Restauro
- 01.04 Colonnina ricarica elettrica
- 01.05 Accessibilità degli ambienti interni
- 01.06 Ripristino e consolidamento
- 01.07 Impianto fotovoltaico
- 01.08 Ascensori e montacarichi
- 01.09 Impianto di climatizzazione
- 01.10 Coperture piane
- 01.11 Infissi esterni
- 01.12 Recinzioni e cancelli
- 01.13 Rivestimenti esterni

Balconi o sbalzi

Si tratta di insiemi di elementi tecnici orizzontali, con forme e geometrie diverse, praticabili con funzione di affaccio su spazi aperti rispetto alle facciate. Essi svolgono anche funzione abitativa in quanto estensione verso l'esterno degli spazi interni. In particolare possono assumere tipologie a sporto, in linea, segmentati, sfalsati o di rientranza rispetto al fronte di veduta degli edifici. O ancora, pensili, in continuità, sospesi, ecc.. I balconi o sbalzi possono inoltre distinguersi in base alla struttura:

- struttura indipendente;
- struttura semi-dipendente;
- portati (balconi a mensola, balconi in continuità, balconi pensili, balconi sospesi).

In fase di progettazione vanno considerate tutte quelle operazioni indispensabili agli interventi di manutenzione (raggiungibilità, manutenibilità, ecc.). Controllare periodicamente l'integrità delle superfici dei rivestimenti attraverso valutazioni visive mirate a riscontrare anomalie evidenti. Interventi mirati al mantenimento dell'efficienza e/o alla sostituzione degli elementi di protezione e separazione quali: frontalini, ringhiere, balaustre, corrimano, sigillature, vernici protettive e saldature.

ELEMENTI MANUTENIBILI DELL'UNITÀ TECNOLOGICA:

- 01.01.01 Sbalzi
- 01.01.02 Sbalzi a soletta piena
- 01.01.03 Sbalzi con travetti tralicciati

Sbalzi

Unità Tecnologica: 01.01

Balconi o sbalzi

Si tratta di elementi dalle varie forme il cui vincoli alla struttura portante fa sì che essi siano schematizzabili come mensole. Gli sbalzi sono strutture che devono assolvere alle funzioni di sostegno del peso proprio e dei carichi accidentali. Nelle strutture intelaiate lo sbalzo viene solidarizzato alla trave mentre nelle murature portanti al cordolo.

MODALITÀ DI USO CORRETTO:

Controllo periodico delle parti in vista finalizzato alla ricerca di anomalie che possano anticipare l'insorgenza di fenomeni di dissesto e/o cedimenti strutturali (fessurazioni, lesioni, ecc.).

ANOMALIE RISCONTRABILI

01.01.01.A01 Distacco

Disgregazione e distacco di parti notevoli del materiale che può manifestarsi anche mediante espulsione di elementi prefabbricati dalla loro sede.

01.01.01.A02 Esposizione dei ferri di armatura

Distacchi di parte di calcestruzzo (copriferro) e relativa esposizione dei ferri di armatura a fenomeni di corrosione per l'azione degli agenti atmosferici.

01.01.01.A03 Fessurazioni

Presenza di rotture singole, ramificate, ortogonale o parallele all'armatura che possono interessare l'intero spessore del manufatto.

01.01.01.A04 Mancanza

Caduta e perdita di parti del materiale del manufatto.

01.01.01.A05 Scheggiature

Distacco di piccole parti di materiale lungo i bordi e gli spigoli degli elementi in calcestruzzo.

01.01.01.A06 Impiego di materiali non durevoli

Impiego di materiali non durevoli nelle fasi manutentive degli elementi.

Sbalzi a soletta piena

Unità Tecnologica: 01.01

Balconi o sbalzi

Si tratta di sbalzi interamente in cemento armato. Lo sbalzo è collegato al solaio attraverso la continuità delle armature metalliche. Nelle strutture intelaiate lo sbalzo viene solidarizzato alla trave mentre nelle murature portanti al cordolo.

MODALITÀ DI USO CORRETTO:

Controllo periodico delle parti in vista finalizzato alla ricerca di anomalie che possano anticipare l'insorgenza di fenomeni di dissesto e/o cedimenti strutturali (fessurazioni, lesioni, ecc.).

ANOMALIE RISCONTRABILI

01.01.02.A01 Distacco

Disgregazione e distacco di parti notevoli del materiale che può manifestarsi anche mediante espulsione di elementi prefabbricati dalla loro sede.

01.01.02.A02 Esposizione dei ferri di armatura

Distacchi di parte di calcestruzzo (copriferro) e relativa esposizione dei ferri di armatura a fenomeni di corrosione per l'azione degli agenti atmosferici.

01.01.02.A03 Fessurazioni

Presenza di rotture singole, ramificate, ortogonale o parallele all'armatura che possono interessare l'intero spessore del manufatto.

01.01.02.A04 Mancanza

Caduta e perdita di parti del materiale del manufatto.

01.01.02.A05 Scheggiature

Distacco di piccole parti di materiale lungo i bordi e gli spigoli degli elementi in calcestruzzo.

01.01.02.A06 Impiego di materiali non durevoli

Impiego di materiali non durevoli nelle fasi manutentive degli elementi.

Elemento Manutenibile: 01.01.03

Sbalzi con travetti tralicciati

Unità Tecnologica: 01.01

Balconi o sbalzi

Essi sono realizzati mediante travetti costituiti da un fondello e tralici in acciaio elettrosaldato solidarizzati tra loro da un getto di calcestruzzo vibrato dalle notevoli caratteristiche strutturali. I travetti possono essere disposti singolarmente o abbinati, tra i travetti vengono disposti elementi in laterizio. Le loro principali caratteristiche derivano soprattutto dal fatto che essi garantiscono una maggiore monoliticità delle nervature per la particolare struttura spaziale del traliccio che crea un ottimo collegamento tra il cls di prefabbricazione e quello di completamento.

MODALITÀ DI USO CORRETTO:

Controllo periodico delle parti in vista finalizzato alla ricerca di anomalie che possano anticipare l'insorgenza di fenomeni di dissesto e/o cedimenti strutturali (fessurazioni, lesioni, ecc.).

ANOMALIE RISCONTRABILI

01.01.03.A01 Distacco

Disgregazione e distacco di parti notevoli del materiale che può manifestarsi anche mediante espulsione di elementi prefabbricati dalla loro sede.

01.01.03.A02 Esposizione dei ferri di armatura

Distacchi di parte di calcestruzzo (copriferro) e relativa esposizione dei ferri di armatura a fenomeni di corrosione per l'azione degli agenti atmosferici.

01.01.03.A03 Scheggiature

Distacco di piccole parti di materiale lungo i bordi e gli spigoli degli elementi in calcestruzzo.

01.01.03.A04 Impiego di materiali non durevoli

Impiego di materiali non durevoli nelle fasi manutentive degli elementi.

Coperture

Insieme degli elementi tecnici orizzontali o suborizzontali del sistema edilizio aventi funzione di separare gli spazi interni del sistema edilizio stesso dallo spazio esterno sovrastante. Esse si distinguono in base alla loro geometria e al tipo di struttura.

ELEMENTI MANUTENIBILI DELL'UNITÀ TECNOLOGICA:

- 01.02.01 Strutture in c.a.

Strutture in c.a.

Unità Tecnologica: 01.02

Coperture

La struttura di copertura ha la funzione dominante di reggere o portare il manto e di resistere ai carichi esterni. Le strutture in calcestruzzo armato sono realizzate mediante travi in calcestruzzo armato collegate con elementi solaio prefabbricati (come componenti di procedimenti costruttivi industriali), semiprefabbricate (con il getto di completamento e di collegamento con gli altri elementi strutturali realizzato in opera) o realizzati in opera (con carpenteria in legno o carpenteria metallica).

MODALITÀ DI USO CORRETTO:

Controllo periodico delle parti in vista finalizzato alla ricerca di anomalie che possano anticipare l'insorgenza di fenomeni di dissesto e/o cedimenti strutturali (fessurazioni, lesioni, ecc.).

ANOMALIE RISCONTRABILI

01.02.01.A01 Deformazioni e spostamenti

Deformazioni e spostamenti dovuti a cause esterne che alterano la normale configurazione dell'elemento.

01.02.01.A02 Disgregazione

Decoesione caratterizzata da distacco di granuli o cristalli sotto minime sollecitazioni meccaniche.

01.02.01.A03 Distacco

Disgregazione e distacco di parti notevoli del materiale che può manifestarsi anche mediante espulsione di elementi prefabbricati dalla loro sede.

01.02.01.A04 Esposizione dei ferri di armatura

Distacchi di parte di calcestruzzo (copriferro) e relativa esposizione dei ferri di armatura a fenomeni di corrosione per l'azione degli agenti atmosferici.

01.02.01.A05 Fessurazioni

Presenza di rotture singole, ramificate, ortogonale o parallele all'armatura che possono interessare l'intero spessore del manufatto.

01.02.01.A06 Lesioni

Si manifestano con l'interruzione delle superfici dell'elemento strutturale. Le caratteristiche e l'andamento ne caratterizzano l'importanza e il tipo.

01.02.01.A07 Mancanza

Caduta e perdita di parti del materiale del manufatto.

01.02.01.A08 Penetrazione di umidità

Comparsa di macchie di umidità dovute all'assorbimento di acqua.

01.02.01.A09 Impiego di materiali non durevoli

Impiego di materiali non durevoli nelle fasi manutentive degli elementi.

01.02.01.A10 Basso grado di riciclabilità

Utilizzo nelle fasi manutentive di materiali, elementi e componenti con un basso grado di riciclabilità.

CONTROLLI ESEGUIBILI DALL'UTENTE

01.02.01.C01 Controllo struttura

Cadenza: ogni 12 mesi

Tipologia: Controllo a vista

Controllo del grado di usura delle parti in vista finalizzato alla ricerca di anomalie (fessurazioni, penetrazione di umidità, ecc.).

- Requisiti da verificare: 1) *Resistenza meccanica.*
- Anomalie riscontrabili: 1) *Disgregazione;* 2) *Distacco;* 3) *Fessurazioni;* 4) *Lesioni;* 5) *Mancanza;* 6) *Penetrazione di umidità.*

Restauro

Il Restauro può definirsi come una serie di attività, operazioni coerenti, coordinate e programmate che hanno per fine la conservazione, l'integrità materiale ed il recupero del patrimonio storico, artistico, architettonico ed ambientale in cui si riconosce un valore che si attua nel rispetto delle metodologie e criteri condivisi e diffusi attraverso norme, leggi vigenti e le carte internazionali del restauro. La manutenzione legata al restauro rappresenta quel complesso di attività e di interventi destinati al controllo del bene culturale e al mantenimento dell'integrità, dell'efficienza funzionale e dell'identità del bene e delle sue parti.

ELEMENTI MANUTENIBILI DELL'UNITÀ TECNOLOGICA:

- 01.03.01 Cornici marcapiano
- 01.03.02 Cornicioni in laterizio con paramento

Cornici marcapiano

Unità Tecnologica: 01.03

Restauro

La cornice marcapiano è un elemento architettonico tipico delle architetture residenziali, come palazzi, ville, ecc. La sua funzione è puramente decorativa.

Si tratta di una cornice, appunto, definita da più o meno decorazioni (modanature, sporgenze, talvolta dentelli e quant'altro) che marca esternamente la separazione interna tra diversi piani di un edificio. Si può presentare in genere in due punti: al livello del calpestio o al livello dei parapetti delle finestre. In alcuni casi poi sono presenti cornici a entrambi i livelli, magari unite in una fascia. La cornice marcapiano segue in genere la decorazione esterna complessiva dell'edificio, magari nello stesso colore delle eventuali cornici delle finestre o dei portali, o in materiali appositamente scelti per contrastare sullo sfondo della parete esterna. L'uso dei marcapiani iniziò a diffondersi in Italia nel tardo Medioevo; essi vennero quasi abbandonati nel Novecento, quando con l'architettura razionalista si superarono i modelli tradizionali o si ridusse al minimo la decorazione.

MODALITÀ DI USO CORRETTO:

Effettuare controlli visivi per verificare lo stato delle cornici e la presenza di eventuali anomalie.

ANOMALIE RISCONTRABILI

01.03.01.A01 Alveolizzazione

Degradazione che si manifesta con la formazione di cavità di forme e dimensioni variabili. Gli alveoli sono spesso interconnessi e hanno distribuzione non uniforme. Nel caso particolare in cui il fenomeno si sviluppa essenzialmente in profondità con andamento a diverticoli si può usare il termine alveolizzazione a cariatura.

01.03.01.A02 Bolle d'aria

Alterazione della superficie dell'intonaco caratterizzata dalla presenza di fori di grandezza e distribuzione irregolare, generati dalla formazione di bolle d'aria al momento della posa.

01.03.01.A03 Cavillature superficiali

Sottile trama di fessure sulla superficie del rivestimento.

01.03.01.A04 Crosta

Deposito superficiale di spessore variabile, duro e fragile, generalmente di colore nero.

01.03.01.A05 Decolorazione

Alterazione cromatica della superficie.

01.03.01.A06 Deposito superficiale

Accumulo di pulviscolo atmosferico o di altri materiali estranei, di spessore variabile, poco coerente e poco aderente alla superficie del rivestimento.

01.03.01.A07 Disgregazione

Decoesione caratterizzata da distacco di granuli o cristalli sotto minime sollecitazioni meccaniche.

01.03.01.A08 Distacco

Disgregazione e distacco di parti notevoli del materiale che può manifestarsi anche mediante espulsione di elementi prefabbricati dalla loro sede.

01.03.01.A09 Efflorescenze

Formazione di sostanze, generalmente di colore biancastro e di aspetto cristallino o pulverulento o filamentoso, sulla superficie del manufatto. Nel caso di efflorescenze saline, la cristallizzazione può talvolta avvenire all'interno del materiale provocando spesso il distacco delle parti più superficiali: il fenomeno prende allora il nome di criptoefflorescenza o subefflorescenza.

01.03.01.A10 Erosione superficiale

Asportazione di materiale dalla superficie dovuta a processi di natura diversa. Quando sono note le cause di degrado, possono essere utilizzati anche termini come erosione per abrasione o erosione per corrasione (cause meccaniche), erosione per corrosione (cause chimiche e biologiche), erosione per usura (cause antropiche).

01.03.01.A11 Esfoliazione

Degradazione che si manifesta con distacco, spesso seguito da caduta, di uno o più strati superficiali subparalleli fra loro, generalmente causata dagli effetti del gelo.

01.03.01.A12 Fessurazioni

Presenza di rotture singole, ramificate, ortogonale o parallele all'armatura che possono interessare l'intero spessore del manufatto.

01.03.01.A13 Macchie e graffi

Imbrattamento della superficie con sostanze macchianti in grado di aderire e penetrare nel materiale.

01.03.01.A14 Mancanza

Caduta e perdita di parti del materiale del manufatto.

01.03.01.A15 Patina biologica

Strato sottile, morbido e omogeneo, aderente alla superficie e di evidente natura biologica, di colore variabile, per lo più verde. La patina biologica è costituita prevalentemente da microrganismi cui possono aderire polvere, terriccio.

01.03.01.A16 Penetrazione di umidità

Comparsa di macchie di umidità dovute all'assorbimento di acqua.

01.03.01.A17 Pitting

Degradazione puntiforme che si manifesta attraverso la formazione di fori ciechi, numerosi e ravvicinati. I fori hanno forma tendenzialmente cilindrica con diametro massimo di pochi millimetri.

01.03.01.A18 Polverizzazione

Decoesione che si manifesta con la caduta spontanea dei materiali sotto forma di polvere o granuli.

01.03.01.A19 Presenza di vegetazione

Presenza di vegetazione caratterizzata dalla formazione di licheni, muschi e piante lungo le superficie.

01.03.01.A20 Rigonfiamento

Variazione della sagoma che interessa l'intero spessore del materiale e che si manifesta soprattutto in elementi lastriformi. Ben riconoscibile essendo dato dal tipico andamento "a bolla" combinato all'azione della gravità.

01.03.01.A21 Scheggiature

Distacco di piccole parti di materiale lungo i bordi e gli spigoli degli elementi di rivestimento.

01.03.01.A22 Sfogliatura

Rottura e distacco delle pellicole sottilissime di tinta.

01.03.01.A23 Impiego di materiali non durevoli

Impiego di materiali non durevoli nelle fasi manutentive degli elementi.

01.03.01.A24 Assenza dei caratteri tipologici locali

Assenza dei caratteri tipologici locali nella scelta dei materiali e delle tecnologie.

CONTROLLI ESEGUIBILI DALL'UTENTE

01.03.01.C01 Controllo generale delle parti a vista

Cadenza: ogni 12 mesi

Tipologia: Controllo a vista

Controllo dello stato di conservazione delle finiture e verifica del grado di usura delle parti in vista in particolare di depositi sulle cornice. Controllare l'assetto statico delle cornici e l'uniformità dell'aspetto cromatico delle superfici. Riscontro di eventuali anomalie (macchie, disgregazioni superficiali, rigonfiamenti, distacco, ecc.) e/o difetti di esecuzione.

• Requisiti da verificare: 1) Assenza di emissioni di sostanze nocive; 2) Regolarità delle finiture; 3) Resistenza agli agenti aggressivi; 4) Resistenza agli attacchi biologici.

• Anomalie riscontrabili: 1) Alveolizzazione; 2) Bolle d'aria; 3) Cavillature superficiali; 4) Crosta; 5) Decolorazione; 6) Deposito superficiale; 7) Disgregazione; 8) Distacco; 9) Efflorescenze; 10) Erosione superficiale; 11) Esfoliazione; 12) Fessurazioni; 13) Macchie e graffi; 14) Mancanza; 15) Patina biologica; 16) Penetrazione di umidità; 17) Pitting; 18) Polverizzazione; 19) Presenza di vegetazione; 20) Rigonfiamento; 21) Scheggiature; 22) Sfogliatura.

Elemento Manutenibile: 01.03.02

Cornicioni in laterizio con paramento

Unità Tecnologica: 01.03

Restauro

Si tratta di cornicioni realizzati con elementi in pietra calcarea e filari di mattoni. Il cornicione è un elemento architettonico sporgente. In genere conclude il prospetto di un edificio ed è spesso decorato da modanature, intagli, fregi, ecc. Si appoggia spesso su mensole.

MODALITÀ DI USO CORRETTO:

Effettuare controlli visivi per verificare lo stato dei cornicioni e la presenza di eventuali anomalie.

ANOMALIE RISCONTRABILI

01.03.02.A01 Alveolizzazione

Degradazione che si manifesta con la formazione di cavità di forme e dimensioni variabili. Gli alveoli sono spesso interconnessi e hanno distribuzione non uniforme. Nel caso particolare in cui il fenomeno si sviluppa essenzialmente in profondità con andamento a diverticoli si può usare il termine alveolizzazione a cariatura.

01.03.02.A02 Bolle d'aria

Alterazione della superficie dell'intonaco caratterizzata dalla presenza di fori di grandezza e distribuzione irregolare, generati dalla formazione di bolle d'aria al momento della posa.

01.03.02.A03 Cavillature superficiali

Sottile trama di fessure sulla superficie del rivestimento.

01.03.02.A04 Crosta

Deposito superficiale di spessore variabile, duro e fragile, generalmente di colore nero.

01.03.02.A05 Decolorazione

Alterazione cromatica della superficie.

01.03.02.A06 Deposito superficiale

Accumulo di pulviscolo atmosferico o di altri materiali estranei, di spessore variabile, poco coerente e poco aderente alla superficie del rivestimento.

01.03.02.A07 Disgregazione

Decoesione caratterizzata da distacco di granuli o cristalli sotto minime sollecitazioni meccaniche.

01.03.02.A08 Distacco

Disgregazione e distacco di parti notevoli del materiale che può manifestarsi anche mediante espulsione di elementi prefabbricati dalla loro sede.

01.03.02.A09 Efflorescenze

Formazione di sostanze, generalmente di colore biancastro e di aspetto cristallino o pulverulento o filamentoso, sulla superficie del manufatto. Nel caso di efflorescenze saline, la cristallizzazione può talvolta avvenire all'interno del materiale provocando spesso il distacco delle parti più superficiali: il fenomeno prende allora il nome di criptoefflorescenza o subefflorescenza.

01.03.02.A10 Erosione superficiale

Asportazione di materiale dalla superficie dovuta a processi di natura diversa. Quando sono note le cause di degrado, possono essere utilizzati anche termini come erosione per abrasione o erosione per corrasione (cause meccaniche), erosione per corrosione (cause chimiche e biologiche), erosione per usura (cause antropiche).

01.03.02.A11 Esfoliazione

Degradazione che si manifesta con distacco, spesso seguito da caduta, di uno o più strati superficiali subparalleli fra loro, generalmente causata dagli effetti del gelo.

01.03.02.A12 Fessurazioni

Presenza di rotture singole, ramificate, ortogonale o parallele all'armatura che possono interessare l'intero spessore del manufatto.

01.03.02.A13 Macchie e graffiti

Imbrattamento della superficie con sostanze macchianti in grado di aderire e penetrare nel materiale.

01.03.02.A14 Mancanza

Caduta e perdita di parti del materiale del manufatto.

01.03.02.A15 Patina biologica

Strato sottile, morbido e omogeneo, aderente alla superficie e di evidente natura biologica, di colore variabile, per lo più verde. La patina biologica è costituita prevalentemente da microrganismi cui possono aderire polvere, terriccio.

01.03.02.A16 Penetrazione di umidità

Comparsa di macchie di umidità dovute all'assorbimento di acqua.

01.03.02.A17 Pitting

Degradazione puntiforme che si manifesta attraverso la formazione di fori ciechi, numerosi e ravvicinati. I fori hanno forma tendenzialmente cilindrica con diametro massimo di pochi millimetri.

01.03.02.A18 Polverizzazione

Decoesione che si manifesta con la caduta spontanea dei materiali sotto forma di polvere o granuli.

01.03.02.A19 Presenza di vegetazione

Presenza di vegetazione caratterizzata dalla formazione di licheni, muschi e piante lungo le superficie.

01.03.02.A20 Rigonfiamento

Variazione della sagoma che interessa l'intero spessore del materiale e che si manifesta soprattutto in elementi lastriformi. Ben riconoscibile essendo dato dal tipico andamento "a bolla" combinato all'azione della gravità.

01.03.02.A21 Scheggiature

Distacco di piccole parti di materiale lungo i bordi e gli spigoli degli elementi di rivestimento.

01.03.02.A22 Sfogliatura

Rottura e distacco delle pellicole sottilissime di tinta.

01.03.02.A23 Assenza dei caratteri tipologici locali

Assenza dei caratteri tipologici locali nella scelta dei materiali e delle tecnologie.

01.03.02.A24 Impiego di materiali non durevoli

Impiego di materiali non durevoli nelle fasi manutentive degli elementi.

CONTROLLI ESEGUIBILI DALL'UTENTE

01.03.02.C01 Controllo generale delle parti a vista

Cadenza: ogni 12 mesi

Tipologia: Controllo a vista

Controllo dello stato di conservazione delle finiture e verifica del grado di usura delle parti in vista in particolare di depositi sulle cornice. Controllare l'assetto statico dei cornicioni e l'uniformità dell'aspetto cromatico delle superfici. Riscontro di eventuali anomalie (macchie, disgregazioni superficiali, rigonfiamenti, distacco, ecc.) e/o difetti di esecuzione.

• Requisiti da verificare: 1) *Assenza di emissioni di sostanze nocive*; 2) *Regolarità delle finiture*; 3) *Resistenza agli agenti aggressivi*; 4) *Resistenza agli attacchi biologici*.

• Anomalie riscontrabili: 1) *Alveolizzazione*; 2) *Bolle d'aria*; 3) *Cavillature superficiali*; 4) *Crosta*; 5) *Decolorazione*; 6) *Deposito superficiale*; 7) *Disgregazione*; 8) *Distacco*; 9) *Efflorescenze*; 10) *Erosione superficiale*; 11) *Esfoliazione*; 12) *Fessurazioni*; 13) *Macchie e graffi*; 14) *Mancanza*; 15) *Patina biologica*; 16) *Penetrazione di umidità*; 17) *Pitting*; 18) *Polverizzazione*; 19) *Presenza di vegetazione*; 20) *Rigonfiamento*; 21) *Scheggiature*; 22) *Sfogliatura*.

Colonnina ricarica elettrica

La colonnina di ricarica elettrica è un dispositivo (realizzato in acciaio inox verniciato a polvere di poliestere) che consente di ricaricare rapidamente il veicolo. Il connettore è dotato di meccanismo di interblocco per evitare scosse elettriche.

Generalmente la colonnina è dotata di una spia a led che evidenzia lo stato del caricatore: colore verde per indicare la stazione attiva e ricarica non in corso, giallo per segnalare la ricarica in corso, infine rosso per segnalare lo stato di errore. In alcuni casi la colonnina è anche dotata di un lettore di badge che serve per abilitare l'utilizzo della stessa alle persone autorizzate (allo stesso tempo serve per annotare i prelievi di energia effettuati).

Esistono attualmente in commercio diversi tipi di colonnina di ricarica quali:

- colonnina compatta, soluzione ideale per parcheggi e marciapiedi, consente un facile accesso alla stazione di ricarica dal posto auto.
- colonnina bifacciale, ossia due stazioni di ricarica nello spazio di una. Questa opzione permette a due conducenti di effettuare contemporaneamente la ricarica da un'unica stazione.
- soluzione con fissaggio a parete, ideata per le aree con superficie utilizzabile limitata, come i parcheggi in garage dove le unità a parete consentono agli automobilisti di effettuare la ricarica durante la sosta.
- soluzione con fissaggio su palo, perfetta per le situazioni in cui gli spazi ristretti di un marciapiede richiedono una soluzione alternativa.

ELEMENTI MANUTENIBILI DELL'UNITÀ TECNOLOGICA:

- 01.04.01 Connettore per ricarica
- 01.04.02 Contattore per colonnina
- 01.04.03 Dispositivo di identificazione
- 01.04.04 Magnetotermici per colonnina
- 01.04.05 Regolatore di potenza

Connettore per ricarica

Unità Tecnologica: 01.04

Colonnina ricarica elettrica

I connettori per ricarica hanno il compito di distribuire l'energia elettrica proveniente dalla linea principale di adduzione. Sono generalmente sistemate in appositi spazi ricavati nella struttura della colonnina di distribuzione e sono dotati di un otturatore di sicurezza a protezione della presa.

MODALITÀ DI USO CORRETTO:

Tutte le eventuali operazioni, dopo avere tolto la tensione, devono essere effettuate con personale qualificato e dotato di idonei dispositivi di protezione individuali quali guanti e scarpe isolanti.

ANOMALIE RISCONTRABILI

01.04.01.A01 Anomalie led

Difetti di funzionamento dei led di segnalazione.

01.04.01.A02 Anomalie otturature di sicurezza

Difetti di azionamento automatico dell'otturatore di sicurezza.

01.04.01.A03 Corto circuiti

Corto circuiti dovuti a difetti nell'impianto di messa a terra, a sbalzi di tensione (sovraccarichi) o ad altro.

01.04.01.A04 Difetti agli interruttori

Difetti agli interruttori magnetotermici e differenziali dovuti all'eccessiva polvere presente all'interno delle connessioni o alla presenza di umidità ambientale o di condensa.

01.04.01.A05 Difetti di taratura

Difetti di taratura dei contattori, di collegamento o di taratura della protezione.

01.04.01.A06 Disconnessione dell'alimentazione

Disconnessione dell'alimentazione dovuta a difetti di messa a terra, di sovraccarico di tensione di alimentazione, di corto circuito imprevisto.

01.04.01.A07 Surriscaldamento

Surriscaldamento che può provocare difetti di protezione e di isolamento. Può essere dovuto da ossidazione delle masse metalliche.

01.04.01.A08 Basso grado di riciclabilità

Utilizzo nelle fasi manutentive di materiali, elementi e componenti con un basso grado di riciclabilità.

Contattore per colonnina

Unità Tecnologica: 01.04

Colonnina ricarica elettrica

È un apparecchio meccanico di manovra che funziona in ON/OFF ed è comandato da un elettromagnete. Il contattore si chiude quando la bobina dell'elettromagnete è alimentata e, attraverso i poli, crea il circuito tra la rete di alimentazione e il ricevitore.

Il contattore rende possibile interrompere grandi correnti monofase o polifase operando su un ausiliario di comando attraversato da bassa corrente.

MODALITÀ DI USO CORRETTO:

Il contattore è un dispositivo abbastanza affidabile in quanto non contiene meccanismi delicati e si adatta velocemente e facilmente alla tensione di alimentazione del circuito di comando: In caso di interruzione della corrente assicura, attraverso un comando con pulsanti ad impulso, la sicurezza del personale contro gli avviamenti intempestivi e protegge il ricevitore dalle cadute di tensione consistenti (come da norma IEC 61851).

ANOMALIE RISCONTRABILI

01.04.02.A01 Anomalie della bobina

Difetti di funzionamento della bobina di avvolgimento.

01.04.02.A02 Anomalie del circuito magnetico

Difetti di funzionamento del circuito magnetico mobile.

01.04.02.A03 Anomalie dell'elettromagnete

Vibrazioni dell'elettromagnete del contattore dovute ad alimentazione non idonea.

01.04.02.A04 Anomalie della molla

Difetti di funzionamento della molla di ritorno.

01.04.02.A05 Basso grado di riciclabilità

Utilizzo nelle fasi manutentive di materiali, elementi e componenti con un basso grado di riciclabilità.

Elemento Manutenibile: 01.04.03

Dispositivo di identificazione

Unità Tecnologica: 01.04

Colonnina ricarica elettrica

I dispositivi di identificazione (conosciuti come lettori di badge) sono quelle apparecchiature che consentono di utilizzare tessere magnetiche per controllare gli accessi. Nel caso delle colonnine di ricarica elettrica i dispositivi di identificazione consentono l'utilizzo delle colonnine.

MODALITÀ DI USO CORRETTO:

Inserire la tessera sempre con la banda magnetica rivolta verso il lettore ottico (in genere verso il basso) e verificare il corretto funzionamento controllando sia le spie luminose sia il segnale acustico emesso (secondo il tipo di lettore installato). Eseguire il cablaggio di tutti i conduttori verificando che non ci siano elementi scoperti; programmare il lettore impostando i vari parametri necessari per il corretto funzionamento (programmazione orologio, relè e time-out; inserimento prefissi e numero di tessere; elenco prefissi; apertura porta; ecc.)

ANOMALIE RISCONTRABILI

01.04.03.A01 Difetti di tenuta dei morsetti

Difetti di funzionamento e di tenuta dei morsetti di connessione.

01.04.03.A02 Difetti del display

Difetti del sistema di segnalazione del lettore dovuti a difetti e/o mancanze delle spie luminose.

01.04.03.A03 Basso grado di riciclabilità

Utilizzo nelle fasi manutentive di materiali, elementi e componenti con un basso grado di riciclabilità.

Elemento Manutenibile: 01.04.04

Magnetotermici per colonnina

Unità Tecnologica: 01.04

Colonnina ricarica elettrica

Gli interruttori magnetotermici sono dei dispositivi che consentono l'interruzione dell'energia elettrica all'apparire di una sovratensione.

Tali interruttori possono essere dotati dei seguenti accessori:

- comando a motore carica molle;
- sganciatore di apertura;
- sganciatore di chiusura;
- contamanovre meccanico;
- contatti ausiliari per la segnalazione di aperto-chiuso dell'interruttore.

MODALITÀ DI USO CORRETTO:

Tutte le eventuali operazioni, dopo aver tolto la tensione, devono essere effettuate con personale qualificato e dotato di

idonei dispositivi di protezione individuali quali guanti e scarpe isolanti. Gli interruttori devono essere posizionati in modo da essere facilmente individuabili e quindi di facile utilizzo.

ANOMALIE RISCONTRABILI

01.04.04.A01 Anomalie dei contatti ausiliari

Difetti di funzionamento dei contatti ausiliari.

01.04.04.A02 Anomalie delle molle

Difetti di funzionamento delle molle.

01.04.04.A03 Anomalie degli sganciatori

Difetti di funzionamento degli sganciatori di apertura e chiusura.

01.04.04.A04 Corto circuiti

Corto circuiti dovuti a difetti nell'impianto di messa a terra a sbalzi di tensione (sovraccarichi) o ad altro.

01.04.04.A05 Difetti agli interruttori

Difetti agli interruttori magnetotermici e differenziali dovuti all'eccessiva polvere presente all'interno delle connessioni o alla presenza di umidità ambientale o di condensa.

01.04.04.A06 Difetti di taratura

Difetti di taratura dei contattori, di collegamento o di taratura della protezione.

01.04.04.A07 Disconnessione dell'alimentazione

Disconnessione dell'alimentazione dovuta a difetti di messa a terra, di sovraccarico di tensione di alimentazione, di corto circuito imprevisto.

01.04.04.A08 Surriscaldamento

Surriscaldamento che può provocare difetti di protezione e di isolamento. Può essere dovuto da ossidazione delle masse metalliche.

01.04.04.A09 Basso grado di riciclabilità

Utilizzo nelle fasi manutentive di materiali, elementi e componenti con un basso grado di riciclabilità.

Elemento Manutenibile: 01.04.05

Regolatore di potenza

Unità Tecnologica: 01.04

Colonnina ricarica elettrica

Il regolatore a controllo di fase è un dispositivo semplice ed economico capace di regolare il valore di tensione senza dissipare potenza. Viene generalmente utilizzato per il controllo dei seguenti parametri: potenza assorbita da resistenze, luminosità dei vari tipi di lampade e velocità dei motori accoppiati agli utilizzatori.

MODALITÀ DI USO CORRETTO:

Tutte le eventuali operazioni, dopo aver tolto la tensione, devono essere effettuate con personale qualificato e dotato di idonei dispositivi di protezione individuali quali guanti e scarpe isolanti. Gli interruttori devono essere posizionati in modo da essere facilmente individuabili e quindi di facile utilizzo.

ANOMALIE RISCONTRABILI

01.04.05.A01 Anomalie della bobina

Difetti di funzionamento della bobina di avvolgimento.

01.04.05.A02 Anomalie del circuito magnetico

Difetti di funzionamento del circuito magnetico mobile.

01.04.05.A03 Anomalie dell'elettromagnete

Vibrazioni dell'elettromagnete del contattore dovute ad alimentazione non idonea.

01.04.05.A04 Anomalie della molla

Difetti di funzionamento della molla di ritorno.

01.04.05.A05 Anomalie delle viti serrafili

Difetti di tenuta delle viti serrafilo.

01.04.05.A06 Difetti dei passacavo

Difetti di tenuta del coperchio passacavi.

01.04.05.A07 Rumorosità

Eccessivo livello del rumore dovuto ad accumuli di polvere sulle superfici.

01.04.05.A08 Basso grado di riciclabilità

Utilizzo nelle fasi manutentive di materiali, elementi e componenti con un basso grado di riciclabilità.

Accessibilità degli ambienti interni

Si tratta di sistemi ed elementi individuati in ambienti interni che consentono di superare eventuali barriere architettoniche che attraverso gli elementi costruttivi, impediscono o limitano gli spostamenti o la fruizione di servizi, in particolar modo a persone disabili, con limitata capacità motoria o sensoriale.

ELEMENTI MANUTENIBILI DELL'UNITÀ TECNOLOGICA:

- 01.05.01 Corrimano
- 01.05.02 Rampe

Corrimano

Unità Tecnologica: 01.05**Accessibilità degli ambienti interni**

Si tratta di appoggi per le mani collocati lungo scale e/o rampe, anche a servizio di persone, disabili, con limitata capacità motoria o sensoriale.

MODALITÀ DI USO CORRETTO:

Scale e rampe devono essere dotate di almeno un corrimano realizzato con materiale non tagliente e con sagome tali da garantire la facile presa.

ANOMALIE RISCONTRABILI

01.05.01.A01 Sganciamenti

Sganciamenti dei supporti di aggancio a parete e/o ad altri elementi di connessione e relativa perdita di stabilità.

01.05.01.A02 Altezza inadeguata

Altezza di installazione errata rispetto alle esigenze dell'utenza.

01.05.01.A03 Utilizzo di materiali con basso grado di riciclabilità

Utilizzo di materiali, nelle fasi di manutenzione, con basso grado di riciclabilità.

Rampe

Unità Tecnologica: 01.05**Accessibilità degli ambienti interni**

Si tratta di piani inclinati, con adeguate pendenze, per superare dislivelli, a servizio di persone disabili, con limitata capacità motoria o sensoriale.

MODALITÀ DI USO CORRETTO:

La pendenza di una rampa va definita in rapporto alla capacità di una persona su sedia a ruote di superarla e di percorrerla senza affaticamento anche in relazione alla lunghezza della stessa. Si devono interporre ripiani orizzontali di riposo per rampe particolarmente lunghe. Valgono in generale per le rampe accorgimenti analoghi a quelli definiti per le scale.

ANOMALIE RISCONTRABILI

01.05.02.A01 Deposito superficiale

Accumulo di pulviscolo atmosferico o di altri materiali estranei, di spessore variabile, poco coerente e poco aderente alla superficie del rivestimento.

01.05.02.A02 Deformazioni e spostamenti

Deformazioni e spostamenti dovuti a cause esterne che alterano la normale configurazione dell'elemento.

01.05.02.A03 Disgregazione

Decoesione caratterizzata da distacco di granuli o cristalli sotto minime sollecitazioni meccaniche.

01.05.02.A04 Patina biologica

Strato sottile, morbido e omogeneo, aderente alla superficie e di evidente natura biologica, di colore variabile, per lo più verde. La patina biologica è costituita prevalentemente da microrganismi cui possono aderire polvere, terriccio.

01.05.02.A05 Polverizzazione

Decoesione che si manifesta con la caduta spontanea dei materiali sotto forma di polvere o granuli.

01.05.02.A06 Distacco

Disgregazione e distacco di parti notevoli del materiale che può manifestarsi anche mediante espulsione di elementi prefabbricati dalla loro sede.

01.05.02.A07 Erosione superficiale

Asportazione di materiale dalla superficie dovuta a processi di natura diversa. Quando sono note le cause di degrado, possono essere utilizzati anche termini come erosione per abrasione o erosione per corrasione (cause meccaniche), erosione per corrosione (cause chimiche e biologiche), erosione per usura (cause antropiche).

01.05.02.A08 Esposizione dei ferri di armatura

Distacchi di parte di calcestruzzo (copriferro) e relativa esposizione dei ferri di armatura a fenomeni di corrosione per l'azione degli agenti atmosferici.

01.05.02.A09 Fessurazioni

Presenza di rotture singole, ramificate, ortogonale o parallele all'armatura che possono interessare l'intero spessore del manufatto.

01.05.02.A10 Lesioni

Si manifestano con l'interruzione delle superfici dell'elemento strutturale. Le caratteristiche, l'andamento, l'ampiezza ne caratterizzano l'importanza e il tipo.

01.05.02.A11 Utilizzo di materiali con basso grado di riciclabilità

Utilizzo di materiali, nelle fasi di manutenzione, con basso grado di riciclabilità.

CONTROLLI ESEGUIBILI DALL'UTENTE

01.05.02.C01 Controllo balaustre e corrimano

Cadenza: ogni 12 mesi

Tipologia: Controllo a vista

Controllo periodico delle condizioni estetiche delle superfici delle balaustre e dei corrimano (macchie, sporco, abrasioni, ecc.). Verifica della loro stabilità e del corretto serraggio.

- Requisiti da verificare: 1) *Resistenza all'usura*; 2) *Resistenza meccanica*.
- Anomalie riscontrabili: 1) *Deposito superficiale*; 2) *Disgregazione*; 3) *Patina biologica*; 4) *Polverizzazione*.

Ripristino e consolidamento

Per ripristino e consolidamento s'intendono quegli interventi, tecniche tradizionali o moderne di restauro statico eseguite su opere o manufatti che presentano problematiche di tipo statico, da definirsi dopo necessarie indagini storiche, morfologiche e statiche, relative all'oggetto d'intervento e che vanno ad impedire ulteriori alterazioni dell'equilibrio statico tale da compromettere l'integrità del manufatto. La disponibilità di soluzioni tecniche diverse e appropriate sono sottoposte in fase di diagnosi e progetto da tecnici competenti e specializzati del settore.

ELEMENTI MANUTENIBILI DELL'UNITÀ TECNOLOGICA:

- 01.06.01 Impermeabilizzazioni esterne

Impermeabilizzazioni esterne

Unità Tecnologica: 01.06**Ripristino e consolidamento**

Le impermeabilizzazioni esterne hanno lo scopo di impedire alle infiltrazioni di acqua che provengono dal terreno di raggiungere le parti della struttura che si trovano a contatto con il terreno mediante l'inserimento di un materiale con caratteristiche di impermeabilità all'acqua. In particolare vengono utilizzate per il risanamento di murature fuori terra e controterra contro le infiltrazioni laterali.

MODALITÀ DI USO CORRETTO:

Nelle operazioni di scavo effettuate a contatto con le strutture fare attenzione a non compromettere l'equilibrio statico di quest'ultime. Particolare cura va posta nel rifinire le superfici di scavo per favorire una buona posa ed aggrappaggio delle membrane. In tal senso rimuovere eventuali radici o altri detriti. Le membrane vanno comunque protette con strati di protezione per evitare sollecitazioni meccaniche e rotture conseguenti alle fasi di rinterro.

ANOMALIE RISCONTRABILI

01.06.01.A01 Mancanza

Mancanza di materiale drenante.

01.06.01.A02 Rottura

Rottura dell'elemento drenante.

01.06.01.A03 Contenuto eccessivo di sostanze tossiche

Contenuto eccessivo di sostanze tossiche all'interno dei prodotti utilizzati nelle fasi manutentive.

Impianto fotovoltaico

L'impianto fotovoltaico è l'insieme dei componenti meccanici, elettrici ed elettronici che captano l'energia solare per trasformarla in energia elettrica che poi viene resa disponibile all'utilizzazione da parte dell'utenza. Gli impianti fotovoltaici possono essere:

- alimentazione diretta: l'apparecchio da alimentare viene collegato direttamente al FV (acronimo di modulo fotovoltaico); lo svantaggio di questo tipo di impianti è che l'apparecchio collegato al modulo fotovoltaico non funziona in assenza di sole (di notte); applicazioni: piccole utenze come radio, piccole pompe, calcolatrici tascabili, ecc.;
- funzionamento ad isola: il modulo FV alimenta uno o più apparecchi elettrici; l'energia fornita dal modulo, ma momentaneamente non utilizzata, viene usata per caricare degli accumulatori; quando il fabbisogno aumenta, o quando il modulo FV non funziona (p.e. di notte), viene utilizzata l'energia immagazzinata negli accumulatori; applicazioni: zone non raggiunte dalla rete di distribuzione elettrica e dove l'installazione di essa non sarebbe conveniente;
- funzionamento per immissione in rete: come nell'impianto ad isola il modulo solare alimenta le apparecchiature elettriche collegate, l'energia momentaneamente non utilizzata viene immessa nella rete pubblica; il gestore di un impianto di questo tipo fornisce dunque l'energia eccedente a tutti gli altri utenti collegati alla rete elettrica, come una normale centrale elettrica; nelle ore serali e di notte la corrente elettrica può essere nuovamente prelevata dalla rete pubblica.

Un semplice impianto fotovoltaico ad isola è composto dai seguenti elementi:

- cella solare: per la trasformazione di energia solare in energia elettrica; per ricavare più potenza vengono collegate tra loro diverse celle;
- regolatore di carica: è un apparecchio elettronico che regola la ricarica e la scarica degli accumulatori; uno dei suoi compiti è di interrompere la ricarica ad accumulatore pieno;
- accumulatori: sono i magazzini di energia di un impianto fotovoltaico; essi forniscono l'energia elettrica quando i moduli non sono in grado di produrne, per mancanza di irradiazione solare;
- inverter: trasforma la corrente continua proveniente dai moduli e/o dagli accumulatori in corrente alternata convenzionale a 230 V; se l'apparecchio da alimentare necessita di corrente continua si può fare a meno di questa componente;
- utenze: apparecchi alimentati dall'impianto fotovoltaico.

ELEMENTI MANUTENIBILI DELL'UNITÀ TECNOLOGICA:

- 01.07.01 Dispositivo generale
- 01.07.02 Inverter
- 01.07.03 Modulo fotovoltaico con celle in silicio monocristallino
- 01.07.04 Quadro elettrico
- 01.07.05 Sistema di fissaggio per moduli vetro/vetro
- 01.07.06 Strutture di sostegno
- 01.07.07 Relè protezione interfaccia
- 01.07.08 Inverter trifase

Dispositivo generale

Unità Tecnologica: 01.07

Impianto fotovoltaico

Il dispositivo generale è un dispositivo installato all'origine della rete del produttore immediatamente prima del punto di consegna ed in condizioni di aperto esclude l'intera rete del cliente produttore dalla rete pubblica.

E' solitamente:

- un sezionatore quadripolare nelle reti trifase;
- un sezionatore bipolare nelle reti monofase.

MODALITÀ DI USO CORRETTO:

Non rimuovere la targhetta di identificazione dalla quale si devono evincere le informazioni tecniche necessarie per il servizio tecnico, la manutenzione e la successiva sostituzione dei pezzi.

Data la presenza di tensioni molto pericolose permettere solo a elettricisti qualificati l'installazione, la manutenzione e la riparazione del sezionatore.

I collegamenti e le caratteristiche di sicurezza devono essere eseguiti in conformità ai regolamenti nazionali in vigore.

Installare il sezionatore in prossimità dell'inverter solare evitando di esporlo direttamente ai raggi solari. Nel caso debba essere installato all'esterno verificare il giusto grado di protezione che dovrebbe essere non inferiore a IP65.

Verificare la polarità di tutti i cavi prima del primo avvio: positivo connesso a positivo e negativo connesso a negativo.

Non usare mai il sezionatore ove vi sia rischio di esplosioni di gas o di polveri o dove vi siano materiali potenzialmente infiammabili.

ANOMALIE RICONTRABILI

01.07.01.A01 Anomalie dei contatti ausiliari

Difetti di funzionamento dei contatti ausiliari.

01.07.01.A02 Anomalie delle molle

Difetti di funzionamento delle molle.

01.07.01.A03 Anomalie degli sganciatori

Difetti di funzionamento degli sganciatori di apertura e chiusura.

01.07.01.A04 Corto circuiti

Corto circuiti dovuti a difetti nell'impianto di messa a terra, a sbalzi di tensione (sovraccarichi) o ad altro.

01.07.01.A05 Difetti delle connessioni

Difetti di serraggio delle connessioni in entrata ed in uscita dai sezionatori.

01.07.01.A06 Difetti ai dispositivi di manovra

Difetti agli interruttori dovuti all'eccessiva polvere presente all'interno delle connessioni o alla presenza di umidità ambientale o di condensa.

01.07.01.A07 Difetti di taratura

Difetti di taratura dei contattori, di collegamento o di taratura della protezione.

01.07.01.A08 Surriscaldamento

Surriscaldamento che può provocare difetti di protezione e di isolamento. Può essere dovuto da ossidazione delle masse metalliche.

01.07.01.A09 Mancanza certificazione ecologica

Mancanza o perdita delle caratteristiche ecologiche dell'elemento.

Inverter

Unità Tecnologica: 01.07

Impianto fotovoltaico

L'inverter o convertitore statico è un dispositivo elettronico che trasforma l'energia continua (prodotta dal generatore fotovoltaico) in

energia alternata (monofase o trifase) che può essere utilizzata da un'utenza oppure essere immessa in rete.

In quest'ultimo caso si adoperano convertitori del tipo a commutazione forzata con tecnica PWM senza clock e/o riferimenti di tensione o di corrente e dotati del sistema MPPT (inseguimento del punto di massima potenza) che permette di ottenere il massimo rendimento adattando i parametri in uscita dal generatore fotovoltaico alle esigenze del carico.

Gli inverter possono essere di due tipi:

- a commutazione forzata in cui la tensione di uscita viene generata da un circuito elettronico oscillatore che consente all'inverter di funzionare come un generatore in una rete isolata;
- a commutazione naturale in cui la frequenza della tensione di uscita viene impostata dalla rete a cui è collegato.

MODALITÀ DI USO CORRETTO:

E' opportuno che il convertitore sia dotato di:

- protezioni contro le sovratensioni di manovra e/o di origine atmosferica;
- protezioni per la sconnessione dalla rete in caso di valori fuori soglia della tensione e della frequenza;
- un dispositivo di reset automatico delle protezioni per predisposizione ad avviamento automatico.

Inoltre l'inverter deve limitare le emissioni in radio frequenza (RF) e quelle elettromagnetiche.

Tutte le eventuali operazioni, dopo aver tolto la tensione, devono essere effettuate da personale qualificato e dotato di idonei dispositivi di protezione individuali quali guanti e scarpe isolanti. Nelle vicinanze dell'inverter deve essere presente un cartello sul quale sono riportate le funzioni degli interruttori, le azioni da compiere in caso di emergenza su persone colpite da folgorazione. Inoltre devono essere presenti oltre alla documentazione dell'impianto anche i dispositivi di protezione individuale e i dispositivi di estinzione incendi.

ANOMALIE RISCONTRABILI

01.07.02.A01 Anomalie dei fusibili

Difetti di funzionamento dei fusibili.

01.07.02.A02 Anomalie delle spie di segnalazione

Difetti di funzionamento delle spie e delle lampade di segnalazione.

01.07.02.A03 Difetti agli interruttori

Difetti agli interruttori magnetotermici e differenziali dovuti all'eccessiva polvere presente all'interno delle connessioni o alla presenza di umidità ambientale o di condensa.

01.07.02.A04 Emissioni elettromagnetiche

Valori delle emissioni elettromagnetiche non controllate dall'inverter.

01.07.02.A05 Infiltrazioni

Fenomeni di infiltrazioni di acqua all'interno dell'alloggiamento dell'inverter.

01.07.02.A06 Scariche atmosferiche

Danneggiamenti del sistema di protezione dell'inverter dovuti agli effetti delle scariche atmosferiche.

01.07.02.A07 Sovratensioni

Valori della tensione e della frequenza elettrica superiore a quella ammessa dall'inverter per cui si verificano malfunzionamenti.

01.07.02.A08 Sbalzi di tensione

Sbalzi dei valori della tensione elettrica.

Elemento Manutenibile: 01.07.03

Modulo fotovoltaico con celle in silicio monocristallino

Unità Tecnologica: 01.07

Impianto fotovoltaico

La cella fotovoltaica o cella solare è l'elemento base nella costruzione di un modulo fotovoltaico.

I moduli in silicio monocristallini sono realizzati in maniera che ogni cella fotovoltaica sia cablata in superficie con una griglia di materiale conduttore che ne canalizzi gli elettroni; ogni singola cella viene connessa alle altre mediante nastri metallici, in modo da formare opportune serie e paralleli elettrici.

Il modulo fotovoltaico in silicio è costituito da un sandwich di materie prime denominato laminato e dai materiali accessori atti a rendere usabile il laminato.

Il sandwich viene così composto:

- sopra una superficie posteriore di supporto (in genere realizzata in un materiale isolante con scarsa dilatazione termica come il vetro temperato o un polimero come il tedlar) vengono appoggiati un sottile strato di acetato di vinile (spesso indicato con la sigla EVA), la matrice di moduli preconnessi mediante dei nastri, un secondo strato di acetato e un materiale trasparente che funge da protezione meccanica

anteriore per le celle fotovoltaiche (in genere vetro temperato);

- dopo il procedimento di pressofusione (che trasforma l'EVA in collante inerte) le terminazioni elettriche dei nastri vengono chiuse in una morsettiera stagna e il "sandwich" ottenuto viene fissato ad una cornice in alluminio; tale cornice sarà utilizzata per il fissaggio del pannello alle strutture di sostegno.

Le celle al silicio monocristallino sono di colore blu scuro alquanto uniforme ed hanno una purezza superiore a quelle realizzate al silicio policristallino ma hanno costi più elevati rispetto al silicio policristallino.

I moduli fotovoltaici con celle in silicio monocristallino vengono utilizzati per impianti a bassa potenza.

MODALITÀ DI USO CORRETTO:

Al fine di aumentare l'efficienza di conversione dell'energia solare in energia elettrica la cella fotovoltaica viene trattata superficialmente con un rivestimento antiriflettente costituito da un sottile strato di ossido di titanio (TiO₂) che ha la funzione di ridurre la componente solare riflessa.

Provvedere periodicamente alla pulizia della superficie per eliminare depositi superficiali che possono causare un cattivo funzionamento dell'intero apparato.

ANOMALIE RISCONTRABILI

01.07.03.A01 Anomalie rivestimento

Difetti di tenuta del rivestimento superficiale che provoca un abbassamento del rendimento della cella.

01.07.03.A02 Deposito superficiale

Accumulo di pulviscolo atmosferico o di altri materiali estranei, di spessore variabile, poco coerente e poco aderente alla superficie del rivestimento.

01.07.03.A03 Difetti di serraggio morsetti

Difetti di serraggio dei morsetti elettrici dei pannelli solari.

01.07.03.A04 Difetti di fissaggio

Difetti di tenuta degli elementi di fissaggio e di tenuta dei pannelli solari sul tetto.

01.07.03.A05 Difetti di tenuta

Difetti di tenuta con evidenti perdite di fluido captatore dell'energia solare dagli elementi del pannello.

01.07.03.A06 Incrostazioni

Formazione di muschi e licheni sulla superficie dei pannelli solari che sono causa di cali di rendimento.

01.07.03.A07 Infiltrazioni

Penetrazione continua di acqua che può venire in contatto con parti del pannello non previste per essere bagnate.

01.07.03.A08 Patina biologica

Strato sottile, morbido e omogeneo, aderente alla superficie e di evidente natura biologica, di colore variabile, per lo più verde. La patina biologica è costituita prevalentemente da microrganismi cui possono aderire polvere, terriccio.

01.07.03.A09 Sbalzi di tensione

Sbalzi dei valori della tensione elettrica.

Elemento Manutenibile: 01.07.04

Quadro elettrico

Unità Tecnologica: 01.07

Impianto fotovoltaico

Nel quadro elettrico degli impianti fotovoltaici (connessi ad una rete elettrica) avviene la distribuzione dell'energia. In caso di consumi elevati o in assenza di alimentazione da parte dei moduli fotovoltaici la corrente viene prelevata dalla rete pubblica. In caso contrario l'energia fotovoltaica eccedente viene di nuovo immessa in rete. Inoltre esso misura la quantità di energia fornita dall'impianto fotovoltaico alla rete.

I quadri elettrici dedicati agli impianti fotovoltaici possono essere a quadro di campo e quadro di interfaccia rete.

Le strutture più elementari sono centralini da incasso, in materiale termoplastico autoestinguente, con indice di protezione IP40, fori asolati e guida per l'assemblaggio degli interruttori e delle morsette e devono essere del tipo stagno in materiale termoplastico con grado di protezione non inferiore a IP65.

MODALITÀ DI USO CORRETTO:

Tutte le eventuali operazioni, dopo aver tolto la tensione, devono essere effettuate da personale qualificato e dotato di idonei dispositivi di protezione individuali quali guanti e scarpe isolanti. Nelle vicinanze del quadro deve essere presente

un cartello sul quale sono riportate le funzioni degli interruttori, le azioni da compiere in caso di emergenza su persone colpite da folgorazione. Inoltre devono essere presenti oltre alla documentazione dell'impianto anche i dispositivi di protezione individuale e i dispositivi di estinzione incendi.

ANOMALIE RISCONTRABILI

01.07.04.A01 Anomalie dei contattori

Difetti di funzionamento dei contattori.

01.07.04.A02 Anomalie dei fusibili

Difetti di funzionamento dei fusibili.

01.07.04.A03 Anomalie dei magnetotermici

Difetti di funzionamento degli interruttori magnetotermici.

01.07.04.A04 Anomalie dei relè

Difetti di funzionamento dei relè termici.

01.07.04.A05 Anomalie delle spie di segnalazione

Difetti di funzionamento delle spie e delle lampade di segnalazione.

01.07.04.A06 Depositi di materiale

Accumulo di polvere sui contatti che provoca malfunzionamenti.

01.07.04.A07 Difetti agli interruttori

Difetti agli interruttori magnetotermici e differenziali dovuti all'eccessiva polvere presente all'interno delle connessioni o alla presenza di umidità ambientale o di condensa.

01.07.04.A08 Difetti di taratura

Difetti di taratura dei contattori, di collegamento o di taratura della protezione.

01.07.04.A09 Difetti di tenuta serraggi

Difetti di tenuta dei bulloni e dei morsetti.

01.07.04.A10 Surriscaldamento

Surriscaldamento che può provocare difetti di protezione e di isolamento. Può essere dovuto a ossidazione delle masse metalliche.

01.07.04.A11 Difetti di stabilità

Perdita delle caratteristiche di stabilità dell'elemento con conseguenti possibili pericoli per gli utenti.

Elemento Manutenibile: 01.07.05

Sistema di fissaggio per moduli vetro/vetro

Unità Tecnologica: 01.07

Impianto fotovoltaico

Questo dispositivo consente di collegare moduli vetro/vetro dell'impianto sia su tetto e sia a terra; il cuore del dispositivo è il morsetto costituito da una staffa anticivolo e relativa vite con ghiera di fissaggio. La funzione della staffa oltre ad impedire lo scivolamento del pannello consente il perfetto allineamento, sia verticale sia orizzontale, dei pannelli stessi.

MODALITÀ DI USO CORRETTO:

Verificare che la vite e la relativa ghiera sian ben serrate; in caso di eventi meteorici imprevisi e/o eccezionali controllare la perfetta tenuta del dispositivo.

ANOMALIE RISCONTRABILI

01.07.05.A01 Corrosione

Decadimento dei materiali metallici a causa della combinazione con sostanze presenti nell'ambiente (ossigeno, acqua, anidride carbonica, ecc.).

01.07.05.A02 Difetti di serraggio

Difetti di serraggio della vite e della ghiera dei pannelli fotovoltaici.

Strutture di sostegno

Unità Tecnologica: 01.07

Impianto fotovoltaico

Le strutture di sostegno sono i supporti meccanici che consentono l'ancoraggio dei pannelli fotovoltaici alle strutture su cui sono montati e/o al terreno. Generalmente sono realizzate assemblando profili metallici in acciaio zincato o in alluminio anodizzato in grado di limitare gli effetti causati dalla corrosione.

Le strutture di sostegno possono essere:

- ad inclinazione fissa (strutture a palo o a cavalletto);
- per l'integrazione architettonica (integrazione retrofit, strutturale, per arredo urbano);
- ad inseguimento.

MODALITÀ DI USO CORRETTO:

La struttura di sostegno deve essere in grado di resistere ad eventuali carichi e a particolari condizioni climatiche quali neve, vento, fenomeni sismici senza provocare danni a persone o cose e deve garantire la salvaguardia dell'intero apparato.

ANOMALIE RISCONTRABILI

01.07.06.A01 Corrosione

Fenomeni di corrosione degli elementi metallici.

01.07.06.A02 Deformazione

Cambiamento della forma iniziale con imbarcamento degli elementi e relativa irregolarità della sovrapposizione degli stessi.

01.07.06.A03 Difetti di montaggio

Difetti nella posa in opera degli elementi (difetti di raccordo, di giunzione, di assemblaggio).

01.07.06.A04 Difetti di serraggio

Difetti di serraggio degli elementi di sostegno delle celle.

01.07.06.A05 Fessurazioni, microfessurazioni

Incrinature localizzate interessanti lo spessore degli elementi.

01.07.06.A06 Difetti di stabilità

Perdita delle caratteristiche di stabilità dell'elemento con conseguenti possibili pericoli per gli utenti.

Relè protezione interfaccia

Unità Tecnologica: 01.07

Impianto fotovoltaico

Il relè di protezione di interfaccia (SPI) è un dispositivo deputato al controllo della tensione e della frequenza di rete; quando i parametri sono al di fuori delle soglie impostate provvede al distacco della generazione diffusa.

MODALITÀ DI USO CORRETTO:

Tutte le eventuali operazioni, dopo aver tolto la tensione, devono essere effettuate da personale qualificato e dotato di idonei dispositivi di protezione individuali quali guanti e scarpe isolanti.

ANOMALIE RISCONTRABILI

01.07.07.A01 Anomalie bobina di sgancio

Difetti di funzionamento della bobina di sgancio necessaria per realizzare la funzione di rinalzo.

01.07.07.A02 Anomalie dei dispositivi di comando

Difetti di funzionamento dei dispositivi di regolazione e comando.

01.07.07.A03 Anomalie fusibile

Difetti di funzionamento dei fusibili.

01.07.07.A04 Difetti di regolazione

Difetti di funzionamento delle viti di regolazione dei relè.

01.07.07.A05 Difetti di serraggio

Difetti di serraggio dei fili dovuti ad anomalie delle viti serrafilo.

Elemento Manutenibile: 01.07.08

Inverter trifase

Unità Tecnologica: 01.07

Impianto fotovoltaico

Negli impianti fotovoltaici la potenza installata determina se è necessario un impianto con inverter monofase o trifase. La connessione avviene in bassa tensione (BT) monofase per potenze nominali d'impianto inferiori a 6 kW, in bassa tensione (BT) trifase fino a una potenza di 50 kW mentre per potenze superiori a 75 kW gli impianti vengono generalmente allacciati in media tensione (MT) attraverso l'interposizione di un trasformatore.

Inoltre a seconda della tipologia dell'impianto gli inverter fotovoltaici possono essere con o senza trasformatore. In generale possiamo avere tre diverse tipologie:

- inverter fotovoltaico con trasformatore ad alta frequenza (decine di kHz): in questo caso il trasformatore (che è di dimensioni ridotte e peso contenuto) è inserito in posizione intermedia tra due stadi di conversione;
- inverter fotovoltaico con trasformatore a bassa frequenza (50 Hz): il trasformatore è inserito all'uscita dello stadio finale;
- inverter fotovoltaico senza trasformatore, che risulta più leggero, compatto e soprattutto più efficiente dei precedenti.

MODALITÀ DI USO CORRETTO:

E' opportuno che il convertitore sia dotato di:

- protezioni contro le sovratensioni di manovra e/o di origine atmosferica;
- protezioni per la sconnessione dalla rete in caso di valori fuori soglia della tensione e della frequenza;
- un dispositivo di reset automatico delle protezioni per predisposizione ad avviamento automatico.

Inoltre l'inverter deve limitare le emissioni in radio frequenza (RF) e quelle elettromagnetiche.

Tutte le eventuali operazioni, dopo aver tolto la tensione, devono essere effettuate da personale qualificato e dotato di idonei dispositivi di protezione individuali quali guanti e scarpe isolanti.

ANOMALIE RISCONTRABILI

01.07.08.A01 Anomalie dei fusibili

Difetti di funzionamento dei fusibili.

01.07.08.A02 Anomalie delle spie di segnalazione

Difetti di funzionamento delle spie e delle lampade di segnalazione.

01.07.08.A03 Difetti agli interruttori

Difetti agli interruttori magnetotermici e differenziali dovuti all'eccessiva polvere presente all'interno delle connessioni o alla presenza di umidità ambientale o di condensa.

01.07.08.A04 Emissioni elettromagnetiche

Valori delle emissioni elettromagnetiche non controllate dall'inverter.

01.07.08.A05 Infiltrazioni

Fenomeni di infiltrazioni di acqua all'interno dell'alloggiamento dell'inverter.

01.07.08.A06 Scariche atmosferiche

Danneggiamenti del sistema di protezione dell'inverter dovuti agli effetti delle scariche atmosferiche.

01.07.08.A07 Sovratensioni

Valori della tensione e della frequenza elettrica superiore a quella ammessa dall'inverter per cui si verificano malfunzionamenti.

Ascensori e montacarichi

Gli ascensori e montacarichi sono impianti di trasporto verticali, ovvero l'insieme degli elementi tecnici aventi la funzione di trasportare persone e/o cose. Generalmente sono costituiti da un apparecchio elevatore, da una cabina (le cui dimensioni consentono il passaggio delle persone) che scorre lungo delle guide verticali o inclinate al massimo di 15° rispetto alla verticale. Gli ascensori sono classificati in classi:

- classe I: adibiti al trasporto di persone;
- classe II: adibiti al trasporto di persone ma che possono trasportare anche merci;
- classe III: adibiti al trasporto di letti detti anche montalettighe;
- classe IV: adibiti al trasporto di merci accompagnate da persone;
- classe V: adibiti al trasporto esclusivo di cose.

Il manutentore è l'unico responsabile dell'impianto e pertanto deve effettuare le seguenti verifiche, annotandone i risultati sull'apposito libretto dell'impianto: integrità ed efficienza di tutti i dispositivi dell'impianto quali limitatori, paracadute, ecc., elementi portanti quali funi e catene e isolamento dell'impianto elettrico ed efficienza dei collegamenti di terra. Gli ascensori e montacarichi vanno sottoposti a verifiche periodiche da parte di uno dei seguenti soggetti: Azienda Sanitaria Locale competente per territorio, ispettorati del Ministero del Lavoro e organismi abilitati dalla legge.

ELEMENTI MANUTENIBILI DELL'UNITÀ TECNOLOGICA:

- 01.08.01 Armadi
- 01.08.02 Attuatore idraulico
- 01.08.03 Cabina
- 01.08.04 Centralina idraulica per ascensori e montacarichi
- 01.08.05 Contrappeso
- 01.08.06 Dispositivo ausiliario di livellazione
- 01.08.07 Elevatore elettrico
- 01.08.08 Elevatore idraulico per interni ed esterni
- 01.08.09 Fotocellule
- 01.08.10 Funi
- 01.08.11 Guide cabina
- 01.08.12 Interruttore di extracorsa
- 01.08.13 Limitatore di velocità
- 01.08.14 Macchinari elettromeccanici
- 01.08.15 Macchinari oleodinamici
- 01.08.16 Porte di piano
- 01.08.17 Pulsantiera
- 01.08.18 Quadro di manovra
- 01.08.19 Scheda elettronica per centralina
- 01.08.20 Serrature
- 01.08.21 Vani corsa

Armadi

Unità Tecnologica: 01.08**Ascensori e montacarichi**

L'armadio contiene le apparecchiature necessarie al funzionamento dell'impianto quali centralina, quadro di manovra, quadretto con interruttori di forza motrice e luce.

L'armadio può essere posizionato adiacente al vano di corsa oppure distanziato in base al percorso della tubazione idraulica.

MODALITÀ DI USO CORRETTO:

L'armadio deve avere un'altezza minima di 2 metri indispensabile per l'area dove effettuare la manutenzione. Verificare il corretto dimensionamento della tubazione idraulica in caso di posizionamento dell'armadio lontano dal vano corsa.

ANOMALIE RISCONTRABILI

01.08.01.A01 Anomalie sportelli

Difetti di funzionamento degli sportelli di chiusura.

01.08.01.A02 Anomalie tubazione idraulica

Difetti di funzionamento della tubazione idraulica.

01.08.01.A03 Difetti di serraggio

Difetti di serraggio delle connessioni.

01.08.01.A04 Difetti di ventilazione

Difetti di aerazione dell'armadio per cui si verificano surriscaldamenti.

01.08.01.A05 Mancanza certificazione ecologica

Mancanza o perdita delle caratteristiche ecologiche dell'elemento.

Attuatore idraulico

Unità Tecnologica: 01.08**Ascensori e montacarichi**

L'attuatore idraulico è un sistema studiato per prevenire il rischio dei movimenti incontrollati negli ascensori idraulici dotati di valvola di blocco; in genere l'attuatore è composto da:

- accumulatore idraulico;
- pressostato di monitoraggio;
- elettrovalvola di pilotaggio;
- manometro;

L'attuatore idraulico è in grado di accumulare pressione idraulica; tale pressione deve essere maggiore di quella massima dell'impianto ascensore onde garantire l'intervento della valvola di blocco in qualsiasi condizione di carico dell'ascensore.

L'attuatore preleva la pressione dal circuito principale idraulico dell'ascensore e la conserva per mezzo di una valvola di non ritorno presente nel blocco; durante un movimento incontrollato tale pressione viene scaricata sulla valvola di blocco che, per effetto della pressione ricevuta, si chiude istantaneamente.

MODALITÀ DI USO CORRETTO:

Il personale addetto al montaggio e/o agli interventi sugli impianti ascensori deve essere abilitato e specializzato e dotato dei dispositivi di protezione individuali prima di avviare ogni attività e comunque secondo le indicazioni indicate dai piani di sicurezza predisposti dall'installatore e/o manutentore.

ANOMALIE RISCONTRABILI

01.08.02.A01 Anomalie pressostato

Difetti di funzionamento del pressostato.

01.08.02.A02 Anomalie accumulatore

Difetti di funzionamento dell'accumulatore.

01.08.02.A03 Anomalie elettrovalvola

Difetti di funzionamento dell'elettrovalvola di pilotaggio.

01.08.02.A04 Anomalie tubazione

Difetti di tenuta della tubazione di collegamento al circuito principale.

01.08.02.A05 Difetti manometro

Anomalie nel funzionamento del manometro.

01.08.02.A06 Difetti di stabilità

Perdita delle caratteristiche di stabilità dell'elemento con conseguenti possibili pericoli per gli utenti.

01.08.02.A07 Surriscaldamento

Aumento della temperatura ambiente dove installato l'attuatore per cui si verificano valori elevati della pressione di esercizio.

Elemento Manutenibile: 01.08.03

Cabina

Unità Tecnologica: 01.08

Ascensori e montacarichi

La cabina dell'impianto di ascensore è quella parte dell'impianto che è adibita al trasporto di persone e/o cose a secondo della classe dell'ascensore.

MODALITÀ DI USO CORRETTO:

Per evitare un sovraccarico della cabina da parte di persone, la superficie utile della cabina deve essere limitata. Pertanto devono essere rispettate le corrispondenze tra portata e superficie utile massima della cabina indicate dalle norme vigenti. Nella cabina deve essere apposta l'indicazione della portata dell'ascensore espressa in chilogrammi e del numero di persone. Deve essere apposto il nome del venditore e il suo numero di identificazione dell'ascensore. Evitare l'uso improprio dei comandi della cabina per evitare arresti indesiderati. L'altezza libera interna della cabina non deve essere inferiore a 2 m.

ANOMALIE RISCONTRABILI

01.08.03.A01 Difetti ai meccanismi di leveraggio

Difetti alle serrature, ai blocchi e leveraggi delle porte, degli interruttori di fine corsa e di piano.

01.08.03.A02 Difetti di lubrificazione

Difetti di funzionamento delle serrature, degli interruttori, dei meccanismi di fine corsa dovuti alla mancanza di lubrificazione.

01.08.03.A03 Difetti di stabilità

Perdita delle caratteristiche di stabilità dell'elemento con conseguenti possibili pericoli per gli utenti.

Elemento Manutenibile: 01.08.04

Centralina idraulica per ascensori e montacarichi

Unità Tecnologica: 01.08

Ascensori e montacarichi

La centralina idraulica insieme agli organi motori assicura il movimento e l'arresto dell'ascensore. La centralina provvede, mediante idonea pompa, a mettere in circolo l'olio necessario ad alimentare il sistema idraulico (gruppo cilindro-pistone).

Le centraline di ultima generazione sono dotate di inverter che consente notevoli risparmi energetici rispetto alle tradizionali centraline idrauliche.

MODALITÀ DI USO CORRETTO:

La centralina deve essere corredata di un manuale di istruzioni contenente tutte le informazioni per l'uso normale e per le operazioni di soccorso in caso di guasti o anomalie. Tutte le targhe, avvisi, marcature e istruzioni per la manovra devono essere leggibili e facilmente comprensibili sia con il testo che con l'aiuto di segnali o segni grafici. Devono essere non

lacerabili, di materiale durevole, disposti bene in vista, redatti nella lingua del Paese in cui si trova l'ascensore e/o montacarichi (o, se necessario, in più lingue).

ANOMALIE RISCONTRABILI

01.08.04.A01 Anomalia pompa

Difetti di funzionamento della pompa della centralina idraulica.

01.08.04.A02 Cadute di pressione

Livello della pressione statica del sistema idraulico (compreso tra la valvola di non ritorno ed il cilindro) non al massimo.

01.08.04.A03 Difetti dei contatti

Difetti di apertura o di chiusura dei contatti.

01.08.04.A04 Difetti di isolamento

Difetti di isolamento delle apparecchiature verso massa o verso terra.

01.08.04.A05 Mancanza certificazione antincendio

Mancanza o perdita delle caratteristiche antincendio del materiale coibente.

01.08.04.A06 Raffreddamento olio

Abbassamento della temperatura di esercizio dell'olio della centralina.

01.08.04.A07 Sbalzi di tensione

Alterazione del valore della corrente di alimentazione della centralina.

Elemento Manutenibile: 01.08.05

Contrappeso

Unità Tecnologica: 01.08

Ascensori e montacarichi

Il contrappeso consente alla fune, che sostiene la cabina, di aderire alla puleggia di trazione. Generalmente il contrappeso è costituito da una arcata metallica sui quali sono agganciati i blocchi che possono essere realizzati in metallo o in acciaio o misti.

MODALITÀ DI USO CORRETTO:

I contrappesi devono essere utilizzati esclusivamente per ascensori elettrici.

Se il contrappeso è costituito da blocchi devono essere prese le misure necessarie per evitare il loro spostamento utilizzando un telaio entro il quale siano contenuti i blocchi, oppure, se i blocchi sono metallici e la velocità nominale dell'ascensore non supera 1 m/s, almeno due tiranti ai quali sono assicurati i blocchi.

ANOMALIE RISCONTRABILI

01.08.05.A01 Anomalie delle guide

Difetti di tenuta delle guide di scorrimento del contrappeso.

01.08.05.A02 Difetti delle pulegge

Difetti di funzionamento delle pulegge e/o dei pignoni sui quali scorrono le funi dei contrappesi o delle masse di bilanciamento.

01.08.05.A03 Mancanza di lubrificazione

Mancanza di lubrificazione delle pulegge e/o dei pignoni per cui si verificano difetti di funzionamento dei contrappesi.

01.08.05.A04 Difetti di stabilità

Perdita delle caratteristiche di stabilità dell'elemento con conseguenti possibili pericoli per gli utenti.

01.08.05.A05 Snervamento delle funi

Difetti delle funi con segni di snervamento dei fili o dei trefoli che le compongono.

Elemento Manutenibile: 01.08.06

Dispositivo ausiliario di livellazione

Unità Tecnologica: 01.08

Il dispositivo ausiliario di livellazione è un dispositivo che consente all'ascensore di mantenere il piano di calpestio della cabina e quello del piano alla stessa quota; il dispositivo è composto da:

- un motore (in genere del tipo trifase);
- una pompa;
- un tubo flessibile per il collegamento all'impianto.

MODALITÀ DI USO CORRETTO:

Il dispositivo ausiliario di livellazione è particolarmente indicato per montacarichi, montalettighe e monta auto. Il personale addetto al montaggio e/o agli interventi sugli impianti ascensori deve essere abilitato e specializzato e dotato dei dispositivi di protezione individuali prima di avviare ogni attività e comunque secondo le indicazioni indicate dai piani di sicurezza predisposti dall'installatore e/o manutentore.

ANOMALIE RICONTRABILI

01.08.06.A01 Anomalie motore

Difetti di funzionamento del motore.

01.08.06.A02 Anomalie pompa

Difetti di funzionamento della pompa.

01.08.06.A03 Corti circuiti

Corti circuiti dovuti a mancanza o abbassamento del livello dell'energia di alimentazione dei motori.

01.08.06.A04 Difetti di stabilità

Perdita delle caratteristiche di stabilità dell'elemento con conseguenti possibili pericoli per gli utenti.

01.08.06.A05 Difetti di tenuta

Difetti di tenuta delle tubazioni flessibili per cui si verificano fuoriuscite di fluido.

Elemento Manutenibile: 01.08.07

Elevatore elettrico

Unità Tecnologica: 01.08

Ascensori e montacarichi

L'elevatore elettrico è generalmente costituito da una struttura in carpenteria metallica completa di tamponamenti, porte e da una piattaforma elevatrice; quest'ultima è una macchina costituita da un piano di carico che si muove verticalmente lungo due guide fissate ad una parete della struttura metallica. L'accesso ai piani avviene attraverso porte.

MODALITÀ DI USO CORRETTO:

L'elevatore elettrico può essere installato all'interno degli edifici o all'esterno (utilizzando, come piani di sbarco, terrazzi e/o aperture da realizzarsi nelle pareti interessate dalle fermate richieste). Per il corretto funzionamento verificare che l'elevatore sia dotato di:

- pulsante di arresto di emergenza a bordo della cabina;
- dispositivo (generalmente alimentato con batteria tampone) per la discesa al piano basso e sblocco della serratura della porta in caso di blackout;
- sistema elettromeccanico di blocco impianto in caso di allentamento anche di una sola catena;
- finecorsa elettromeccanici con dispositivo di autolivellamento al piano;
- dispositivo di sovraccarico che, quando il carico ecceda rispetto al valore ammesso, disabilita il funzionamento dell'elevatore .

ANOMALIE RICONTRABILI

01.08.07.A01 Difetti degli ammortizzatori

Difetti degli ammortizzatori ad accumulo di energia.

01.08.07.A02 Difetti dei contatti

Difetti di apertura o di chiusura dei contatti.

01.08.07.A03 Difetti dei dispositivi di blocco

Difetti dei dispositivi di blocco.

01.08.07.A04 Difetti del limitatore di velocità

Difetti del limitatore di velocità per cui la velocità di intervento del limitatore di velocità deve essere verificata.

01.08.07.A05 Difetti del paracadute

Difetti del paracadute della cabina per cui deve essere verificata di conseguenza l'energia che il paracadute è in grado di assorbire al momento della presa.

01.08.07.A06 Difetti di alimentazione di energia elettrica

Difetti di alimentazione di energia elettrica di alimentazione delle parti elettriche dei macchinari e dei relativi accessori.

01.08.07.A07 Difetti di isolamento

Difetti di isolamento delle apparecchiature verso massa o verso terra.

01.08.07.A08 Eccesso di consumo energia

Eccessivo consumo dell'energia utilizzata dai macchinari.

01.08.07.A09 Diminuzione di tensione

Diminuzione della tensione di alimentazione delle apparecchiature.

01.08.07.A10 Malfunzionamento fotocellule

Difetti di funzionamento delle fotocellule delle porte della cabina.

Elemento Manutenibile: 01.08.08

Elevatore idraulico per interni ed esterni

Unità Tecnologica: 01.08

Ascensori e montacarichi

Gli ascensori o elevatori oltre che elettrici possono essere anche del tipo oleodinamici.

L'ascensore oleodinamico generalmente è composto principalmente dai seguenti elementi:

- centralina idraulica
- cilindro e pistone
- cabina passeggeri
- quadro elettrico di manovra
- dispositivi di sicurezza quali paracadute e valvola di blocco.

La centralina idraulica fornisce l'energia ad un fluido per mezzo di una pompa di tipo volumetrico e di una serie di valvole (generalmente un olio con speciali additivi), tale pompa muove il pistone permettendogli di fuoriuscire dal cilindro e sollevare la cabina.

MODALITÀ DI USO CORRETTO:

L'ascensore deve essere dotato di sistemi di sicurezza da utilizzarsi in caso di emergenza:

- ritorno in emergenza con apertura porte nel caso di mancanza di alimentazione;
- limitatore di carico per gestire la portata massima dell'impianto;
- sistema di comunicazione per colloquio vocale fra passeggeri e centro di assistenza;
- citofono;
- luce di emergenza in caso di mancanza di alimentazione;
- pulsante di allarme in cabina e di apertura porte.

L'ascensore deve essere corredato di un libretto o un fascicolo sul quale siano riportate una parte tecnica in cui figurano la data della messa in servizio dell'ascensore, le caratteristiche principali dell'ascensore e di quei componenti per le quali è richiesta la verifica della conformità. Inoltre il libretto d'ascensore deve contenere i grafici che indicano la posizione dell'ascensore nell'edificio, gli schemi elettrici e gli schemi idraulici redatti con le opportune simbologie, la pressione statica massima, le caratteristiche o il tipo del fluido idraulico.

Sul fascicolo, che deve essere messo a disposizione delle persone che hanno l'incarico della manutenzione, vanno annotate le copie dei verbali dei controlli e delle visite con tutte le osservazioni. L'ascensore deve essere corredato di un manuale di istruzioni contenente tutte le informazioni per l'uso normale dell'ascensore e per le operazioni di soccorso in caso di guasti o anomalie nonché le precauzioni da prendere in caso di ascensori con vano di corsa chiuso parzialmente. Tutte le targhe, avvisi, marcature e istruzioni per la manovra devono essere leggibili e facilmente comprensibili sia con il testo che con l'aiuto di segnali o segni grafici. Devono essere non lacerabili, di materiale durevole, disposti bene in vista, redatti nella lingua del Paese in cui si trova l'ascensore (o, se necessario, in più lingue).

ANOMALIE RISCOINTRABILI

01.08.08.A01 Cadute di pressione

Livello della pressione statica del sistema idraulico (compreso tra la valvola di non ritorno ed il cilindro) non al massimo.

01.08.08.A02 Difetti degli ammortizzatori

Difetti degli ammortizzatori ad accumulo di energia.

01.08.08.A03 Difetti dei contatti

Difetti di apertura o di chiusura dei contatti.

01.08.08.A04 Difetti dei dispositivi di blocco

Difetti di funzionamento dei dispositivi di blocco.

01.08.08.A05 Difetti del limitatore di velocità

Difetti del limitatore di velocità per cui la velocità di intervento del limitatore di velocità deve essere verificata.

01.08.08.A06 Difetti del paracadute

Difetti del paracadute della cabina per cui deve essere verificata di conseguenza l'energia che il paracadute è in grado di assorbire al momento della presa.

01.08.08.A07 Difetti di isolamento

Difetti di isolamento delle apparecchiature verso massa o verso terra.

01.08.08.A08 Diminuzione di tensione

Diminuzione della tensione di alimentazione delle apparecchiature.

01.08.08.A09 Eccesso di consumo energia

Eccessivo consumo dell'energia utilizzata dai macchinari.

01.08.08.A10 Malfunzionamento fotocellule

Difetti di funzionamento delle fotocellule che regolano l'apertura e chiusura delle porte della cabina.

01.08.08.A11 Mancanza di energia elettrica

Mancanza di energia elettrica di alimentazione delle parti elettriche dei macchinari e dei relativi accessori.

Elemento Manutenibile: 01.08.09

Fotocellule

Unità Tecnologica: 01.08

Ascensori e montacarichi

Le fotocellule sono i dispositivi di sicurezza delle porte della cabina ascensore. Il loro funzionamento è basato sulla trasmissione di un raggio luminoso che parte da una fotocellula ed arriva alla fotocellula opposta; quando questo fascio luminoso viene interrotto si attiva il circuito e si aziona il dispositivo ad esso collegato (apertura e/o chiusura porte).

MODALITÀ DI USO CORRETTO:

Tutte le eventuali operazioni, dopo aver tolto la tensione, devono essere effettuate da personale qualificato e dotato di idonei dispositivi di protezione individuali quali guanti e scarpe isolanti.

ANOMALIE RISCONTRABILI

01.08.09.A01 Difetti dei led

Difetti di funzionamento dei led luminosi.

01.08.09.A02 Disallineamento

Errore di allineamento delle fotocellule trasmittente e ricevente.

01.08.09.A03 Mancanza di alimentazione

Mancanza di alimentazione per cui si verificano malfunzionamenti.

01.08.09.A04 Difetti di ancoraggio

Difetti di posa in opera delle fotocellule.

01.08.09.A05 Difetti di stabilità

Perdita delle caratteristiche di stabilità dell'elemento con conseguenti possibili pericoli per gli utenti.

01.08.09.A06 Corrosione

Fenomeni di corrosione degli elementi deputati al sostegno delle fotocellule.

Funi

Unità Tecnologica: 01.08**Ascensori e montacarichi**

Le funi (in acciaio o con catene di acciaio) hanno il compito di sostenere le cabine, i contrappesi o le masse di bilanciamento.

MODALITÀ DI USO CORRETTO:

Il numero delle funi (o catene) deve essere minimo di due. Le funi (o catene) devono essere indipendenti. Il coefficiente di sicurezza delle funi di sospensione deve essere non minore di quello minimo previsto dalle norme. Le estremità delle funi devono essere fissate alla cabina, al contrappeso o alla massa di bilanciamento ed ai punti fissi mediante testa fusa, autoserraggio, capicorda a cavallotto, con almeno tre morsetti appropriati, capicorda a cuneo, manicotto pressato o altro sistema che presenti sicurezza equivalente. Quando i fili rotti abbiano una sezione maggiore del 10% della sezione metallica totale della fune, indipendentemente dal numero dei trefoli costituenti la fune stessa, le funi debbono essere sostituite.

ANOMALIE RISCONTRABILI

01.08.10.A01 Difetti di stabilità

Perdita delle caratteristiche di stabilità dell'elemento con conseguenti possibili pericoli per gli utenti.

01.08.10.A02 Snervamento delle funi

Difetti delle funi con segni di snervamento dei fili o dei trefoli che le compongono.

Guide cabina

Unità Tecnologica: 01.08**Ascensori e montacarichi**

Le guide della cabina vengono normalmente realizzate in barre di acciaio trafilato a freddo con sezione a T che vengono installate verticalmente lungo il vano ascensore. Lungo queste guide scorre l'arcata che è la struttura alla quale è fissata direttamente la cabina; l'arcata per mezzo di pattini (che possono essere del tipo strisciante o a ruota) scorre sulle guide.

MODALITÀ DI USO CORRETTO:

Pulire da depositi di grasso, polvere o altro materiale le guide per consentire il corretto scorrimento della cabina ascensore. Nel caso si verificassero movimenti bruschi della cabina contattare il responsabile della manutenzione dell'impianto.

ANOMALIE RISCONTRABILI

01.08.11.A01 Anomalie delle guide

Difetti delle superfici delle guide che provocano movimenti bruschi della cabina.

01.08.11.A02 Difetti di serraggio

Difetti di serraggio delle staffe metalliche che sorreggono le guide.

01.08.11.A03 Difetti di stabilità

Perdita delle caratteristiche di stabilità dell'elemento con conseguenti possibili pericoli per gli utenti.

01.08.11.A04 Disallineamento guide

Guide non allineate perfettamente che causano problemi al corretto funzionamento dell'impianto.

01.08.11.A05 Usura dei pattini

Usura delle guarnizioni in materia plastiche dovuta all'attrito.

Interruttore di extracorsa

Unità Tecnologica: 01.08

Ascensori e montacarichi

L'interruttore di extracorsa è un dispositivo elettrico di sicurezza che, quando azionato, deve fermare il macchinario e tenerlo fermo. L'interruttore di extracorsa deve richiudersi automaticamente quando la cabina abbandona la zona di azionamento.

Gli interruttori di extracorsa devono:

- nel caso di ascensori ad argano agganciato, interrompere direttamente mediante separazione meccanica positiva i circuiti che alimentano il motore ed il freno;
- nel caso di ascensori a frizione, ad una o due velocità, interrompere direttamente mediante separazione meccanica positiva i circuiti che alimentano il motore ed il freno oppure aprire, mediante un dispositivo elettrico di sicurezza il circuito che alimenta direttamente le bobine dei due contattori;
- nel caso di ascensori a tensione variabile o a variazione continua di velocità, assicurare rapidamente l'arresto del macchinario e cioè nel tempo più breve compatibile con il sistema.

MODALITÀ DI USO CORRETTO:

Dopo l'azionamento dell'interruttore di extracorsa non devono essere più possibili movimenti della cabina che invece possono avvenire solo a seguito di chiamate dalla cabina stessa o dai piani, anche nel caso in cui la cabina abbia abbandonato la zona di azionamento a causa di perdite lente di fluido. Il ritorno in servizio dell'ascensore non deve avvenire automaticamente.

ANOMALIE RISCONTRABILI

01.08.12.A01 Corto circuiti

Corto circuiti dovuti a difetti nell'impianto di messa a terra, a sbalzi di tensione (sovraccarichi) o ad altro.

01.08.12.A02 Difetti agli interruttori

Difetti agli interruttori magnetotermici e differenziali dovuti all'eccessiva polvere presente all'interno delle connessioni o alla presenza di umidità ambientale o di condensa.

01.08.12.A03 Difetti di taratura

Difetti di taratura dei contattori, di collegamento o di taratura della protezione.

01.08.12.A04 Mancanza certificazione ecologica

Mancanza o perdita delle caratteristiche ecologiche dell'elemento.

Limitatore di velocità

Unità Tecnologica: 01.08

Ascensori e montacarichi

Il limitatore di velocità è un dispositivo di sicurezza che comanda il sistema di blocco paracadute della cabina in caso di eccesso di velocità. Generalmente il limitatore è connesso all'arcata della cabina mediante una fune; nel caso di eccesso di velocità il limitatore viene bloccato da un gancio azionato dall'azione della forza centrifuga ed un contatto elettrico provvede a togliere l'alimentazione all'impianto.

MODALITÀ DI USO CORRETTO:

Le estremità delle funi devono essere fissate mediante testa fusa, autoserraggio, capicorda a cavallotto, con almeno tre morsetti appropriati, capicorda a cuneo, manicotto pressato o altro sistema che presenti sicurezza equivalente. Quando i fili rotti abbiano una sezione maggiore del 10% della sezione metallica totale della fune, indipendentemente dal numero dei trefoli costituenti la fune stessa, le funi debbono essere sostituite. Durante l'ispezione o durante le prove deve essere possibile provocare la presa del paracadute in una maniera sicura.

ANOMALIE RISCONTRABILI

01.08.13.A01 Anomalie della puleggia

Difetti di funzionamento della puleggia tenditrice della fune.

01.08.13.A02 Difetti ai leverismi

Difetti di funzionamento dei dispositivi di leverismi che azionano il paracadute.

01.08.13.A03 Difetti di serraggio

Difetti di serraggio del limitatore al paracadute.

01.08.13.A04 Difetti di stabilità

Perdita delle caratteristiche di stabilità dell'elemento con conseguenti possibili pericoli per gli utenti.

01.08.13.A05 Snervamento delle funi

Difetti delle funi con segni di snervamento dei fili o dei trefoli che le compongono.

Elemento Manutenibile: 01.08.14

Macchinari elettromeccanici

Unità Tecnologica: 01.08

Ascensori e montacarichi

Sono gli organi motori che assicurano il movimento e l'arresto dell'ascensore. Generalmente sono costituiti da una serie di elementi che consentono il corretto funzionamento dell'impianto elevatore quali la massa di bilanciamento, il paracadute (che può essere del tipo a presa istantanea, a presa istantanea con effetto ammortizzato, a presa progressiva).

MODALITÀ DI USO CORRETTO:

I macchinari elettromeccanici possono funzionare a frizione (con l'impiego di pulegge di frizione e di funi) oppure ad argano agganciato (o con tamburo e funi o con pignoni e catene). La velocità nominale deve essere non superiore a 0,63 m/s. Non devono essere usati contrappesi. È ammesso usare una massa di bilanciamento. L'ascensore deve essere munito di un sistema di frenatura che agisca automaticamente in caso di mancanza dell'alimentazione elettrica principale o in caso di mancanza dell'alimentazione del circuito di manovra.

ANOMALIE RISCONTRABILI

01.08.14.A01 Difetti degli ammortizzatori

Difetti degli ammortizzatori ad accumulo di energia.

01.08.14.A02 Difetti dei contatti

Difetti di apertura o di chiusura dei contatti.

01.08.14.A03 Difetti dei dispositivi di blocco

Difetti dei dispositivi di blocco.

01.08.14.A04 Difetti del limitatore di velocità

Difetti del limitatore di velocità per cui la velocità di intervento del limitatore di velocità deve essere verificata.

01.08.14.A05 Difetti del paracadute

Difetti del paracadute della cabina per cui deve essere verificata di conseguenza l'energia che il paracadute è in grado di assorbire al momento della presa.

01.08.14.A06 Difetti di alimentazione di energia elettrica

Difetti di alimentazione di energia elettrica di alimentazione delle parti elettriche dei macchinari e dei relativi accessori.

01.08.14.A07 Difetti di isolamento

Difetti di isolamento delle apparecchiature verso massa o verso terra.

01.08.14.A08 Diminuzione di tensione

Diminuzione della tensione di alimentazione delle apparecchiature.

01.08.14.A09 Eccesso di consumo energia

Eccessivo consumo dell'energia utilizzata dai macchinari.

Elemento Manutenibile: 01.08.15

Macchinari oleodinamici

Sono gli organi motori che assicurano il movimento e l'arresto dell'ascensore. I macchinari oleodinamici basano il loro funzionamento su due metodi di azionamento: ad azione diretta o ad azione indiretta. Se, per sollevare la cabina, si usano più gruppi cilindro-pistone, essi devono essere interconnessi idraulicamente per assicurare la parità delle pressioni.

MODALITÀ DI USO CORRETTO:

L'ascensore deve essere corredato di un libretto o un fascicolo sul quale siano riportate una parte tecnica in cui figurano la data della messa in servizio dell'ascensore, le caratteristiche principali dell'ascensore e di quei componenti per le quali è richiesta la verifica della conformità. Inoltre il libretto d'ascensore deve contenere i grafici che indicano la posizione dell'ascensore nell'edificio, gli schemi elettrici e gli schemi idraulici redatti con le opportune simbologie, la pressione statica massima, le caratteristiche o il tipo del fluido idraulico.

Sul fascicolo, che deve essere messo a disposizione delle persone che hanno l'incarico della manutenzione, vanno annotate le copie dei verbali dei controlli e delle visite con tutte le osservazioni. L'ascensore deve essere corredato di un manuale di istruzioni contenente tutte le informazioni per l'uso normale dell'ascensore e per le operazioni di soccorso in caso di guasti o anomalie nonché le precauzioni da prendere in caso di ascensori con vano di corsa chiuso parzialmente. Tutte le targhe, avvisi, marcature e istruzioni per la manovra devono essere leggibili e facilmente comprensibili sia con il testo che con l'aiuto di segnali o segni grafici. Devono essere non lacerabili, di materiale durevole, disposti bene in vista, redatti nella lingua del Paese in cui si trova l'ascensore (o, se necessario, in più lingue).

ANOMALIE RICONTRABILI

01.08.15.A01 Cadute di pressione

Livello della pressione statica del sistema idraulico (compreso tra la valvola di non ritorno ed il cilindro) non al massimo.

01.08.15.A02 Difetti degli ammortizzatori

Difetti degli ammortizzatori ad accumulo di energia.

01.08.15.A03 Difetti dei contatti

Difetti di apertura o di chiusura dei contatti.

01.08.15.A04 Difetti dei dispositivi di blocco

Difetti di funzionamento dei dispositivi di blocco.

01.08.15.A05 Difetti del limitatore di velocità

Difetti del limitatore di velocità per cui la velocità di intervento del limitatore di velocità deve essere verificata.

01.08.15.A06 Difetti del paracadute

Difetti del paracadute della cabina per cui deve essere verificata di conseguenza l'energia che il paracadute è in grado di assorbire al momento della presa.

01.08.15.A07 Difetti di isolamento

Difetti di isolamento delle apparecchiature verso massa o verso terra.

01.08.15.A08 Diminuzione di tensione

Diminuzione della tensione di alimentazione delle apparecchiature.

01.08.15.A09 Eccesso di consumo energia

Eccessivo consumo dell'energia utilizzata dai macchinari.

01.08.15.A10 Mancanza di energia elettrica

Mancanza di energia elettrica di alimentazione delle parti elettriche dei macchinari e dei relativi accessori.

Elemento Manutenibile: 01.08.16

Porte di piano

Le porte di piano consentono ai passeggeri di entrare in cabina e sono gli elementi essenziali per la funzionalità e la sicurezza dell'impianto ascensore. Negli impianti moderni le porte di piano sono collegate a quelle della cabina (vengono azionate da un motore installato sul tetto della cabina).

MODALITÀ DI USO CORRETTO:

Evitare l'uso improprio dei comandi delle porte per evitare arresti indesiderati della cabina. Le porte di piano devono avere dimensioni minime di 80 cm di larghezza e di 200 cm di altezza per consentire l'ingresso all'interno della cabina (che deve avere un'altezza minima non inferiore a 2 m).

ANOMALIE RISCONTRABILI

01.08.16.A01 Corrosione

Decadimento dei materiali metallici a causa della combinazione con sostanze presenti nell'ambiente (ossigeno, acqua, anidride carbonica, ecc.).

01.08.16.A02 Deformabilità porte

Deformazione delle porte e dei loro telai dovuti a cedimenti o a cattiva posa in opera.

01.08.16.A03 Difetti di chiusura

Giochi tra le ante o tra ante e montanti, architrave o soglia che non consentono il corretto serraggio delle porte.

01.08.16.A04 Difetti di lubrificazione

Difetti di funzionamento delle serrature, delle cerniere e delle maniglie dovuti alla mancanza di lubrificazione.

01.08.16.A05 Mancanza certificazione ecologica

Mancanza o perdita delle caratteristiche ecologiche dell'elemento.

01.08.16.A06 Non ortogonalità

Non ortogonalità dei telai mobili rispetto a quelli fissi dovuta generalmente alla mancanza di registrazione periodica dei fissaggi.

01.08.16.A07 scollamenti dei rivestimenti

Mancanza di aderenza della pellicola di rivestimento al substrato per cause diverse e successiva scagliatura.

Elemento Manutenibile: 01.08.17

Pulsantiera

Unità Tecnologica: 01.08

Ascensori e montacarichi

La pulsantiera (o quadro dei bottoni di comando) della cabina e dei vari piani sono quei dispositivi per mezzo dei quali gli utenti danno i comandi all'ascensore. Il funzionamento di detti dispositivi è basato su un circuito che viene chiuso quando viene premuto un pulsante e questo comando viene trasmesso al sistema di manovra dell'ascensore.

MODALITÀ DI USO CORRETTO:

Gli utenti devono evitare urti o manovre violente sulle pulsantiere per evitare malfunzionamenti. In caso di cattivo funzionamento dei comandi evitare di aprire la pulsantiera e rivolgersi al personale addetto alla manutenzione; inoltre gli utenti devono segnalare eventuali anomalie delle spie di segnalazione presenti sulle pulsantiere della cabina o di quelle di piano.

ANOMALIE RISCONTRABILI

01.08.17.A01 Anomalie dei pulsanti

Difetti di funzionamento dei pulsanti non rispondenti ai comandi.

01.08.17.A02 Difetti delle spie

Difetti di funzionamento delle spie luminose di segnalazione.

01.08.17.A03 Difetti di serraggio

Difetti di serraggio delle pulsantiere alla cabina ascensore o alla parete di piano.

01.08.17.A04 Mancanza certificazione ecologica

Mancanza o perdita delle caratteristiche ecologiche dell'elemento.

Elemento Manutenibile: 01.08.18

Quadro di manovra

Unità Tecnologica: 01.08

Ascensori e montacarichi

Il quadro di manovra riceve i comandi degli utenti, espressi mediante le pulsantiere di piano e della cabina, e consente il funzionamento dell'ascensore. Generalmente questo dispositivo è installato nel locale dove sono alloggiato le macchine dell'ascensore ed alimenta il motore dell'impianto nella direzione voluta e fino al piano desiderato dopo aver verificato che tutte le porte di piano siano chiuse.

I quadri di manovra sono nella maggior parte dei casi composti da:

- una morsettiera degli ingressi e delle uscite dei vari collegamenti;
- almeno due contattori (teleruttori) di manovra;
- un gruppo di relais;
- un trasformatore.

MODALITÀ DI USO CORRETTO:

Nel caso di cattivo funzionamento evitare di aprire la morsettiera dove entrano ed escono i conduttori elettrici che consentono il collegamento tra il quadro e tutte le altre apparecchiature per evitare pericoli di folgorazione. Tutte le eventuali operazioni, dopo aver tolto la tensione, devono essere effettuate da personale qualificato e dotato di idonei dispositivi di protezione individuali quali guanti e scarpe isolanti. Nel locale dove è installato il quadro deve essere presente un cartello sul quale sono riportate le funzioni degli interruttori, le azioni da compiere in caso di emergenza su persone colpite da folgorazione.

ANOMALIE RICONTRABILI

01.08.18.A01 Anomalie dei trasformatori

Difetti di funzionamento dei trasformatori per cui si verificano valori della tensione elettrica superiori a quelli ammissibili.

01.08.18.A02 Anomalie della morsettiera

Difetti di funzionamento della morsettiera per cui risultano difficili i collegamenti dei conduttori elettrici.

01.08.18.A03 Corto circuiti

Corto circuiti dovuti a difetti nell'impianto di messa a terra, a sbalzi di tensione (sovraccarichi) o ad altro.

01.08.18.A04 Difetti agli interruttori

Difetti agli interruttori magnetotermici e differenziali dovuti all'eccessiva polvere presente all'interno delle connessioni o alla presenza di umidità ambientale o di condensa.

01.08.18.A05 Difetti di taratura

Difetti di taratura dei contattori, di collegamento o di taratura della protezione.

01.08.18.A06 Mancanza certificazione ecologica

Mancanza o perdita delle caratteristiche ecologiche dell'elemento.

01.08.18.A07 Surriscaldamento

Surriscaldamento che può provocare difetti di protezione e di isolamento. Può essere dovuto a ossidazione delle masse metalliche.

Elemento Manutenibile: 01.08.19

Scheda elettronica per centralina

Unità Tecnologica: 01.08

Ascensori e montacarichi

La scheda elettronica consente alla centralina di gestire un numero elevato di informazioni soprattutto nel caso di ascensori installati in hotel, edifici pubblici, ecc.

Questo dispositivo consente di aumentare il numero di corse-ora garantendo stessi tempi di marcia; inoltre la scheda compensa la variazione di temperatura dell'olio.

In genere è costituita da:

- circuito elettronico;
- unità di programmazione;
- trasduttore di pressione;
- trasduttore di temperatura.

MODALITÀ DI USO CORRETTO:

Installare la scheda direttamente sulla centralina; nel caso non fosse possibile la scheda può essere installata anche nel quadro di manovra.

ANOMALIE RISCONTRABILI

01.08.19.A01 Anomalie trasduttore di pressione

Difetti di funzionamento del trasduttore di pressione.

01.08.19.A02 Anomalie trasduttore di temperatura

Anomalie trasduttore di temperatura dell'olio.

01.08.19.A03 Anomalie unità di programmazione

Difetti di taratura della unità di programmazione.

01.08.19.A04 Difetti dei circuiti

Difetti di funzionamento della scheda per difetti dei circuiti.

01.08.19.A05 Mancanza certificazione ecologica

Mancanza o perdita delle caratteristiche ecologiche dell'elemento.

Elemento Manutenibile: 01.08.20

Serrature

Unità Tecnologica: 01.08

Ascensori e montacarichi

Le serrature delle porte di piano consentono di bloccare gli accessi in cabina in caso di necessità e sono gli elementi essenziali per la funzionalità e la sicurezza dell'impianto ascensore.

MODALITÀ DI USO CORRETTO:

Evitare l'uso improprio dei comandi delle porte per evitare arresti indesiderati della cabina. Le porte di piano devono avere dimensioni minime di 80 cm di larghezza e di 200 cm di altezza per consentire l'ingresso all'interno della cabina (che deve avere un'altezza minima non inferiore a 2 m).

ANOMALIE RISCONTRABILI

01.08.20.A01 Corrosione

Decadimento dei materiali metallici a causa della combinazione con sostanze presenti nell'ambiente (ossigeno, acqua, anidride carbonica, ecc.).

01.08.20.A02 Difetti di chiusura

Difetti di funzionamento delle serrature che non consentono il corretto serraggio delle porte.

01.08.20.A03 Difetti di lubrificazione

Difetti di funzionamento delle serrature, delle cerniere e delle maniglie dovuti alla mancanza di lubrificazione.

01.08.20.A04 Mancanza certificazione ecologica

Mancanza o perdita delle caratteristiche ecologiche dell'elemento.

Elemento Manutenibile: 01.08.21

Vani corsa

Unità Tecnologica: 01.08

Ascensori e montacarichi

Il vano corsa è il volume entro il quale si spostano la cabina, il contrappeso o la massa di bilanciamento. Questo volume di norma è materialmente delimitato dal fondo della fossa, dalle pareti e dal soffitto del vano.

MODALITÀ DI USO CORRETTO:

Nelle parti di edificio ove il vano di corsa deve contribuire contro il propagarsi degli incendi, il vano di corsa deve essere completamente chiuso da pareti, pavimento e soffitto ciechi. Sono ammesse solo le seguenti aperture:

- accessi delle porte di piano;
- accessi delle porte di ispezione o di soccorso del vano e degli sportelli di ispezione;
- aperture di uscita di gas e fumi in caso di incendio;
- aperture di ventilazione;
- aperture necessarie per il funzionamento tra il vano di corsa ed il locale del macchinario o delle pulegge di rinvio;
- aperture nella difesa di separazione tra ascensori.

Quando il vano di corsa non deve partecipare alla protezione dell'edificio contro il propagarsi di un incendio, per esempio nel caso di ascensori panoramici, non è necessario che il vano di corsa sia completamente chiuso purché sia garantita la sicurezza delle persone. Il vano di corsa deve essere adibito solo al servizio dell'ascensore e pertanto non deve contenere cavi o dispositivi, ecc. estranei al servizio dell'ascensore.

Il vano di corsa deve essere munito di illuminazione elettrica installata stabilmente che assicuri un'intensità di illuminazione di almeno 50 lux all'altezza di 1 m sopra il tetto della cabina e sopra il pavimento della fossa del vano, anche quando tutte le porte sono chiuse. Questa illuminazione deve comprendere una lampada ad una distanza non maggiore di 0,50 m dal punto più alto e più basso del vano con lampade intermedie.

ANOMALIE RISCONTRABILI

01.08.21.A01 Difetti ai meccanismi di leveraggio

Difetti delle guide, dei pattini e degli organi di scorrimento presenti nel vano corsa.

01.08.21.A02 Difetti di stabilità

Perdita delle caratteristiche di stabilità dell'elemento con conseguenti possibili pericoli per gli utenti.

Impianto di climatizzazione

L'impianto di climatizzazione è l'insieme degli elementi tecnici aventi funzione di creare e mantenere nel sistema edilizio determinate condizioni termiche, di umidità e di ventilazione. L'unità tecnologica Impianto di climatizzazione è generalmente costituita da:

- alimentazione o adduzione avente la funzione di trasportare il combustibile dai serbatoi e/o dalla rete di distribuzione fino ai gruppi termici;
- gruppi termici che trasformano l'energia chimica dei combustibili di alimentazione in energia termica;
- centrali di trattamento fluidi, che hanno la funzione di trasferire l'energia termica prodotta (direttamente o utilizzando gruppi termici) ai fluidi termovettori;
- reti di distribuzione e terminali che trasportano i fluidi termovettori ai vari terminali di scambio termico facenti parte dell'impianto;
- canne di esalazione aventi la funzione di allontanare i fumi di combustione prodotti dai gruppi termici.

ELEMENTI MANUTENIBILI DELL'UNITÀ TECNOLOGICA:

- 01.09.01 Appoggi antivibrante in gomma
- 01.09.02 Batterie di condensazione (per macchine frigo)
- 01.09.03 Compressore (per macchine frigo)
- 01.09.04 Pompe di calore (per macchine frigo)
- 01.09.05 Ventilconvettore a parete
- 01.09.06 Valvola di espansione (per macchine frigo)

Appoggi antivibrante in gomma

Unità Tecnologica: 01.09

Impianto di climatizzazione

Si tratta di elementi a supporto delle macchine utilizzate per il condizionamento (ventilatori, compressori, condizionatori, gruppi di refrigerazione, centrifughe, gruppi elettrogeni, ecc.); questi dispositivi hanno la funzione di collegamento tra le macchine e il pavimento sul quale poggiano in modo da evitare vibrazioni emesse durante il funzionamento delle macchine stesse. Gli appoggi possono essere realizzati con diversi materiali:

- appoggi in gomma e/o gomma armata (deformabili), formati da strati di gomma (naturale o artificiale) dello spessore di 10-12 mm ed incollati a lamierini di acciaio di 1-2 mm di spessore;
- appoggi in acciaio;
- appoggi in acciaio e PTFE o PTFE e neoprene.

MODALITÀ DI USO CORRETTO:

Controllare periodicamente lo stato dei materiali costituenti gli appoggi. Verificarne le condizioni di esercizio in caso di particolari eventi straordinari (sisma, movimenti franosi, dissesti, ecc.). Affidarsi a personale tecnico e a strumentazione altamente specializzata.

ANOMALIE RISCONTRABILI

01.09.01.A01 Deformazione

Deformazione eccessiva degli elementi costituenti.

01.09.01.A02 Invecchiamento

Invecchiamento degli appoggi per degrado dei materiali costituenti.

01.09.01.A03 Difetti di stabilità

Perdita delle caratteristiche di stabilità dell'elemento con conseguenti possibili pericoli per gli utenti.

Batterie di condensazione (per macchine frigo)

Unità Tecnologica: 01.09

Impianto di climatizzazione

Il condensatore ha la funzione di far condensare il fluido refrigerante dallo stato di vapore surriscaldato allo stato liquido.

MODALITÀ DI USO CORRETTO:

Il condensatore, per raffreddare il vapore, utilizza l'acqua o l'aria. Nel 1° caso l'acqua proveniente da una torre evaporativa passa attraverso tubi alettati immersi nel fluido refrigerante (questo tipo di raffreddamento è poco utilizzato anche per le limitazioni imposte dalla normativa); nel 2° caso l'aria viene condotta forzatamente attraverso delle batterie alettate che contengono il fluido refrigerante.

Verificare che la valvola servocomandata funzioni correttamente, che le alette lato aria siano libere da incrostazioni e che non ci siano perdite di acqua sugli attacchi. Effettuare una pulizia delle batterie di condensazione ad aria mediante spazzolatura con spazzole metalliche o trattamento chimico biodegradabile delle alette lato aria.

ANOMALIE RISCONTRABILI

01.09.02.A01 Fughe di gas nei circuiti

Fughe di gas nei vari circuiti refrigeranti

01.09.02.A02 Difetti di taratura

Difetti di taratura dei dispositivi di sicurezza e controllo quali manometri, termometri, pressostati di comando, resistenze di preriscaldamento.

01.09.02.A03 Perdite di carico

Valori della pressione non rispondenti a quelli di esercizio.

01.09.02.A04 Rumorosità

Presenza di rumori anomali o livello di rumorosità non nei valori di norma.

01.09.02.A05 Mancanza certificazione ecologica

Mancanza o perdita delle caratteristiche ecologiche dell'elemento.

Elemento Manutenibile: 01.09.03

Compressore (per macchine frigo)

Unità Tecnologica: 01.09

Impianto di climatizzazione

Il compressore è uno dei componenti dei gruppi frigo dell'impianto di climatizzazione; può essere di vari tipi quali:

- centrifugo del tipo aperto, ermetico, monostadio o bistadio: tale tipo di compressore viene utilizzato per potenzialità superiori a 350 Kw;
- alternativo di tipo aperto, ermetico, semi-ermetico;
- a vite, rotativo, a "scroll".

Nei compressori di tipo ermetico il motore non è accessibile.

MODALITÀ DI USO CORRETTO:

Deve essere redatto il libretto di impianto per la climatizzazione invernale e/o estiva indipendentemente dalla potenza termica; tale libretto viene redatto dall'installatore per i nuovi impianti e dal responsabile (o terzo responsabile) per quelli esistenti.

Il libretto di impianto:

- Deve essere disponibile in forma cartacea o elettronica;
- Devono essere stampate e conservate, anche in formato elettronico, le schede pertinenti lo specifico impianto;
- Deve avere allegato il vecchio libretto di impianto o di centrale;
- Deve essere consegnato in caso di alienazione del bene;
- Deve essere conservato per almeno 5 anni dalla dismissione del bene;
- Devono essere aggiornati i vecchi allegati del D.M. 17/03/2003 (allegati I,II) e del D. Lgs 19/08/05 n.192 (allegati F e G) con i nuovi allegati conformi al D.M. 10 febbraio 2014.

Il manutentore deve redigere "specifici rapporti di controllo" in caso di interventi di controllo e manutenzione su impianti di climatizzazione invernale di potenza utile nominale superiore ai 10 Kw e di climatizzazione estiva superiore ai 12 Kw con o senza produzione di acqua calda sanitaria.

Per redigere i rapporti di controllo dovranno essere utilizzati i modelli conformi agli allegati II,II,IV e V del D.M. 10 febbraio 2014 (in sostituzione dei vecchi allegati F e G del D.Lgs. 19/08/05 n.192) che dovranno essere spediti prioritariamente, con strumenti informatici, all'Autorità competente.

Al momento del primo avviamento dell'impianto occorre innanzitutto verificare che i generatori di calore siano installati in locali dotati delle prescritte aperture di ventilazione e prive di elementi di ostruzione in genere. Inoltre è necessario procedere ad un controllo qualitativo della combustione dei focolari dell'impianto, accertando che la fiamma sia ben formata e priva di fumosità.

ANOMALIE RISCONTRABILI

01.09.03.A01 Difetti di filtraggio

Difetti ai filtri di aspirazione del compressore.

01.09.03.A02 Difetti di stabilità

Perdita delle caratteristiche di stabilità dell'elemento con conseguenti possibili pericoli per gli utenti.

01.09.03.A03 Difetti di taratura

Difetti di taratura dei dispositivi di sicurezza e controllo quali manometri, termometri, pressostati di comando, resistenze di preriscaldamento.

01.09.03.A04 Fughe di gas nei circuiti

Fughe di gas nei vari circuiti refrigeranti.

01.09.03.A05 Mancanza dell'umidità

Livello di umidità al di sotto del valore minimo di funzionamento.

01.09.03.A06 Perdite di carico

Valori della pressione non rispondenti a quelli di esercizio.

01.09.03.A07 Perdite di olio

Perdite di olio dal compressore.

01.09.03.A08 Rumorosità del compressore

Presenza di rumori anomali o livello di rumorosità del compressore non nei valori di norma.

01.09.03.A09 Sbalzi di temperatura

Sbalzi di temperatura tra l'acqua in ingresso e l'acqua in uscita.

Elemento Manutenibile: 01.09.04

Pompe di calore (per macchine frigo)

Unità Tecnologica: 01.09

Impianto di climatizzazione

Le macchine frigo a pompa di calore possono costituire una alternativa alle macchine frigo tradizionali. Si tratta di sistemi con un ciclo di refrigerazione reversibile in cui il condizionatore è in grado di fornire caldo d'inverno e freddo d'estate invertendo il suo funzionamento. Le pompe di calore oltre ad utilizzare l'acqua come fluido di raffreddamento per il circuito di condensazione possono avvalersi anche di altri sistemi quali il terreno, un impianto di energia solare o di una sorgente geotermica.

MODALITÀ DI USO CORRETTO:

Le pompe di calore per il loro funzionamento utilizzano un sistema del tipo aria-aria o aria-acqua. Le pompe di calore sono particolarmente vantaggiose sia per la loro reversibilità che per il loro rendimento particolarmente elevato. Tale rendimento denominato tecnicamente COP (che è dato dal rapporto tra la quantità di calore fornita e la quantità di energia elettrica assorbita) presenta valori variabili tra 2 e 3. Verificare, ad inizio stagione, lo stato della pompa, che l'aria sia spurgata e che il senso di rotazione sia corretto; verificare tutti gli organi di tenuta per accertarsi che non vi siano perdite eccessive e che il premitraccia non lasci passare l'acqua.

ANOMALIE RISCONTRABILI

01.09.04.A01 Fughe di gas nei circuiti

Fughe di gas nei vari circuiti refrigeranti

01.09.04.A02 Mancanza certificazione antincendio

Mancanza o perdita delle caratteristiche antincendio del materiale coibente.

01.09.04.A03 Perdite di carico

Valori della pressione non rispondenti a quelli di esercizio.

01.09.04.A04 Perdite di olio

Perdite d'olio che si verificano con presenza di macchie d'olio sul pavimento.

01.09.04.A05 Rumorosità

Presenza di rumori anomali o livello di rumorosità non nei valori di norma.

Elemento Manutenibile: 01.09.05

Ventilconvettore a parete

Unità Tecnologica: 01.09

Impianto di climatizzazione

I ventilconvettori a parete sono costituiti da uno scambiatore di calore realizzato in rame ed a forma di serpentina posizionato all'interno di un involucro di lamiera metallica dotato di due aperture, una nella parte bassa per la ripresa dell'aria ed una nella parte alta per la mandata dell'aria. Lo scambio del fluido primario (proveniente dalla serpentina) con l'aria dell'ambiente dove è posizionato il ventilconvettore avviene mediante un ventilatore a motore del tipo assiale.

MODALITÀ DI USO CORRETTO:

Posizionare i ventilconvettori ad un'altezza dal pavimento tale che, durante il funzionamento, non si creino movimenti dell'aria fastidiosi per le persone.

Ad inizio della stagione occorre eseguire una serie di verifiche e di controlli ed in particolare:

- pulizia del filtro dell'aria;
- controllo e pulizia delle batterie con particolare attenzione alla posizione delle alette;
- controllo dell'isolamento del motore elettrico;
- controllo del corretto senso di rotazione dell'elettro ventilatore.

ANOMALIE RISCONTRABILI

01.09.05.A01 Accumuli d'aria nei circuiti

Accumuli d'aria all'interno dei circuiti che impediscono il corretto funzionamento.

01.09.05.A02 Difetti di filtraggio

Difetti di tenuta e perdita di materiale dai filtri.

01.09.05.A03 Difetti di funzionamento dei motori elettrici

Cattivo funzionamento dei motori dovuto a mancanza improvvisa di energia elettrica, guasti, ecc.

01.09.05.A04 Difetti di lubrificazione

Funzionamento non ottimale per mancanza di lubrificante.

01.09.05.A05 Difetti di taratura dei sistemi di regolazione

Difetti di funzionamento ai sistemi di regolazione e controllo.

01.09.05.A06 Difetti di tenuta

Fughe dei fluidi termovettori in circolazione.

01.09.05.A07 Difetti di ventilazione

Difetti di ventilazione dovuti ad ostruzioni (polvere, accumuli di materiale vario) delle griglie di ripresa e di mandata.

01.09.05.A08 Fughe di fluidi

Fughe dei fluidi nei vari circuiti.

01.09.05.A09 Rumorosità dei ventilatori

Rumorosità dei cuscinetti dovuta all'errato senso di rotazione o problemi in generale (ostruzioni, polvere, ecc.) dei motori degli elettroventilatori.

CONTROLLI ESEGUIBILI DALL'UTENTE

01.09.05.C01 Controllo dispositivi

Cadenza: ogni 12 mesi

Tipologia: Ispezione a vista

Effettuare un controllo generale dei dispositivi di comando dei ventilconvettori; in particolare verificare:

-il corretto funzionamento dei dispositivi di comando quali termostato, interruttore, commutatore di velocità; -l'integrità delle batterie di scambio, delle griglie di ripresa e di mandata.

- Anomalie riscontrabili: 1) *Difetti di filtraggio*; 2) *Difetti di taratura dei sistemi di regolazione*; 3) *Difetti di tenuta*; 4) *Fughe di fluidi*.

01.09.05.C02 Controllo tenuta acqua

Cadenza: ogni 6 mesi

Tipologia: Ispezione a vista

Controllo e verifica della tenuta all'acqua dei ventilconvettori. In particolare, verificare che le valvole ed i rubinetti non consentano perdite di acqua (in caso contrario far spurgare l'acqua in eccesso).

- Anomalie riscontrabili: 1) *Difetti di tenuta*; 2) *Fughe di fluidi*.

Elemento Manutenibile: 01.09.06

Valvola di espansione (per macchine frigo)

Unità Tecnologica: 01.09

Impianto di climatizzazione

La valvola di espansione termostatica dell'evaporatore delle macchine frigo dell'impianto di climatizzazione, regola l'evaporazione del liquido refrigerante.

MODALITÀ DI USO CORRETTO:

Il liquido refrigerante evapora all'interno dei tubi di cui è composto generalmente l'evaporatore e viene regolato da una

valvola di espansione termostatica. Si possono avere vari tipi di valvole quali:

- a termoregolazione progressiva con valvole rotative;
- a termoregolazione progressiva con valvole a movimento rettilineo.

L'utente deve effettuare un controllo generale delle valvole di termoregolazione; in particolare, deve verificare che la valvola servocomandata funzioni correttamente, che le alette lato aria siano libere da incrostazioni e che non ci siano perdite di acqua sugli attacchi. Verificare, inoltre, che non ci siano segni di degrado intorno agli organi di tenuta delle valvole.

ANOMALIE RISCONTRABILI

01.09.06.A01 Difetti di taratura

Difetti di taratura dei dispositivi di sicurezza e controllo quali manometri, termometri, pressostati di comando, resistenze di preriscaldamento.

01.09.06.A02 Incrostazioni

Accumuli di materiale di deposito all'interno delle tubazioni ed in prossimità dei filtri che causano perdite o rotture delle valvole.

01.09.06.A03 Perdite di acqua

Difetti di tenuta delle valvole con perdite d'acqua.

01.09.06.A04 Sbalzi di temperatura

Sbalzi di temperatura tra l'acqua in ingresso e l'acqua in uscita.

01.09.06.A05 Mancanza certificazione antincendio

Mancanza o perdita delle caratteristiche antincendio del materiale coibente.

Coperture piane

Insieme degli elementi tecnici orizzontali o suborizzontali del sistema edilizio aventi funzione di separare gli spazi interni del sistema edilizio stesso dallo spazio esterno sovrastante. Le coperture piane (o coperture continue) sono caratterizzate dalla presenza di uno strato di tenuta all'acqua, indipendentemente dalla pendenza della superficie di copertura, che non presenta soluzioni di continuità ed è composto da materiali impermeabili che posti all'esterno dell'elemento portante svolgono la funzione di barriera alla penetrazione di acque meteoriche. L'organizzazione e la scelta dei vari strati funzionali nei diversi schemi di funzionamento della copertura consente di definire la qualità della copertura e soprattutto i requisiti prestazionali. Gli elementi e i strati funzionali si possono raggruppare in:

- elemento di collegamento;
- elemento di supporto;
- elemento di tenuta;
- elemento portante;
- elemento isolante;
- strato di barriera al vapore;
- strato di continuità;
- strato della diffusione del vapore;
- strato di imprimitura;
- strato di ripartizione dei carichi;
- strato di pendenza;
- strato di pendenza;
- strato di protezione;
- strato di separazione o scorrimento;
- strato di tenuta all'aria;
- strato di ventilazione;
- strato drenante;
- strato filtrante.

ELEMENTI MANUTENIBILI DELL'UNITÀ TECNOLOGICA:

- 01.10.01 Accessi alla copertura
- 01.10.02 Canali di gronda e pluviali
- 01.10.03 Parapetti ed elementi di coronamento
- 01.10.04 Strato di tenuta con membrane bituminose

Accessi alla copertura

Unità Tecnologica: 01.10

Coperture piane

Si tratta di elementi che permettono il passaggio ed eventuali ispezioni in copertura (botole, lucernari, ecc.).

MODALITÀ DI USO CORRETTO:

L'utente dovrà provvedere al controllo delle condizioni di funzionalità ed accessibilità di botole, lucernari e/o altri accessi. Dovrà controllare inoltre l'integrità con gli elementi di fissaggio. A secondo delle necessità provvedere al reintegro degli elementi costituenti botole, lucernari e/o altri accessi nonché degli elementi di fissaggio. Vanno sistemate inoltre le giunzioni e gli elementi di tenuta interessati.

ANOMALIE RISCONTRABILI

01.10.01.A01 Alterazioni cromatiche

Presenza di macchie con conseguente variazione della tonalità dei colori e scomparsa del colore originario.

01.10.01.A02 Delimitazione e scagliatura

Disgregazione in scaglie delle superfici costituenti gli elementi degli accessi alle coperture.

01.10.01.A03 Deformazione

Cambiamento della forma iniziale con imbarcamento degli elementi e relativa irregolarità degli stessi.

01.10.01.A04 Deposito superficiale

Accumulo di materiale e di incrostazioni di diversa consistenza, spessore e aderenza diversa.

01.10.01.A05 Distacco

Distacco degli elementi costituenti gli accessi dai dispositivi di fissaggio.

01.10.01.A06 Fessurazioni, microfessurazioni

Incrinature localizzate interessanti lo spessore degli elementi.

01.10.01.A07 Penetrazione e ristagni d'acqua

Comparsa di macchie da umidità e/o gocciolamento localizzato in prossimità delle aperture ed accessi alla copertura.

01.10.01.A08 Rottura

Rottura degli elementi costituenti gli accessi alla copertura.

01.10.01.A09 Scollamenti tra membrane, sfaldature

Scollamento delle membrane e sfaldature delle stesse in prossimità dei risvolti interessanti le zone di aperture e di accesso alle coperture.

01.10.01.A10 Basso grado di riciclabilità

Utilizzo nelle fasi manutentive di materiali, elementi e componenti con un basso grado di riciclabilità.

CONTROLLI ESEGUIBILI DALL'UTENTE

01.10.01.C01 Controllo dello stato

Cadenza: ogni 12 mesi

Tipologia: Controllo a vista

Controllare le condizioni e la funzionalità dell'accessibilità di botole, lucernari e/o altri accessi. Controllo degli elementi di fissaggio.

- Requisiti da verificare: 1) *Impermeabilità ai liquidi*; 2) *Resistenza al vento*; 3) *Resistenza all'acqua*; 4) *Resistenza meccanica*.
- Anomalie riscontrabili: 1) *Penetrazione e ristagni d'acqua*.

Canali di gronda e pluviali

Unità Tecnologica: 01.10

Coperture piane

I canali di gronda sono gli elementi dell'impianto di raccolta delle acque meteoriche che si sviluppano lungo la linea di gronda. Le pluviali hanno la funzione di convogliare ai sistemi di smaltimento al suolo le acque meteoriche raccolte nei canali di gronda. Essi sono destinati alla raccolta ed allo smaltimento delle acque meteoriche dalle coperture degli edifici. I vari profilati possono essere realizzati in PVC, in lamiera metallica (in alluminio, in rame, in acciaio, in zinco, ecc.). Per formare i sistemi completi di canalizzazioni, essi vengono dotati di appropriati accessori (fondelli di chiusura, bocchelli, parafoglie, staffe di sostegno, ecc.) collegati tra di loro. La forma e le dimensioni dei canali di gronda e delle pluviali dipendono dalla quantità d'acqua che deve essere convogliata e dai parametri della progettazione architettonica. La capacità di smaltimento del sistema dipende dal progetto del tetto e dalle dimensioni dei canali di gronda e dei pluviali.

MODALITÀ DI USO CORRETTO:

Le pluviali vanno posizionate nei punti più bassi della copertura. In particolare lo strato impermeabile di rivestimento della corona del bocchettone non deve trovarsi a livello superiore del piano corrente della terrazza. Per ovviare al problema viene ricavata intorno al pluviale una sezione con profondità di 1 - 2 cm. Particolare attenzione va posta al numero, al dimensionamento (diametro di scarico) ed alla disposizione delle pluviali in funzione delle superfici di copertura servite. I fori dei bocchettoni devono essere provvisti di griglie parafoglie e paraghiaia removibili. Controllare la funzionalità delle pluviali, delle griglie parafoglie e di eventuali depositi e detriti di foglie ed altre ostruzioni che possono compromettere il corretto deflusso delle acque meteoriche. In particolare è opportuno effettuare controlli generali degli elementi di deflusso in occasione di eventi meteo di una certa entità che possono aver compromesso la loro integrità. Controllare gli elementi accessori di fissaggio e connessione.

ANOMALIE RISCONTRABILI

01.10.02.A01 Alterazioni cromatiche

Presenza di macchie con conseguente variazione della tonalità dei colori e scomparsa del colore originario.

01.10.02.A02 Deformazione

Cambiamento della forma iniziale con imbarcamento degli elementi e relativa irregolarità della sovrapposizione degli stessi.

01.10.02.A03 Deposito superficiale

Accumulo di materiale e di incrostazioni di diversa consistenza, spessore e aderenza diversa.

01.10.02.A04 Difetti di ancoraggio, di raccordo, di sovrapposizione, di assemblaggio

Difetti nella posa degli elementi e/o accessori di copertura con conseguente rischio di errato deflusso delle acque meteoriche.

01.10.02.A05 Distacco

Distacco degli elementi dai dispositivi di fissaggio e relativo scorrimento.

01.10.02.A06 Errori di pendenza

Errore nel calcolo della pendenza (la determinazione in gradi, o in percentuale, rispetto al piano orizzontale di giacitura delle falde) rispetto alla morfologia del tetto, alla lunghezza di falda (per tetti a falda), alla scabrosità dei materiali, all'area geografica di riferimento. Insufficiente deflusso delle acque con conseguente ristagno delle stesse.

01.10.02.A07 Fessurazioni, microfessurazioni

Incrinature localizzate interessanti lo spessore degli elementi.

01.10.02.A08 Mancanza elementi

Assenza di elementi della copertura.

01.10.02.A09 Penetrazione e ristagni d'acqua

Comparsa di macchie da umidità e/o gocciolamento localizzato in prossimità del soffitto e negli angoli per cause diverse quali: invecchiamento dello strato impermeabilizzante con rottura della guaina protettiva; rottura o spostamenti degli elementi di copertura; ostruzione delle linee di deflusso acque meteoriche.

01.10.02.A10 Presenza di vegetazione

Presenza di vegetazione caratterizzata dalla formazione di licheni, muschi e piante in prossimità di superfici o giunti degradati.

01.10.02.A11 Rottura

Rottura degli elementi costituenti il manto di copertura.

01.10.02.A12 Basso grado di riciclabilità

Utilizzo nelle fasi manutentive di materiali, elementi e componenti con un basso grado di riciclabilità.

01.10.02.A13 Impiego di materiali non durevoli

Impiego di materiali non durevoli nelle fasi manutentive degli elementi.

CONTROLLI ESEGUIBILI DALL'UTENTE

01.10.02.C01 Controllo dello stato

Cadenza: ogni 6 mesi

Tipologia: Controllo a vista

Controllare le condizioni e la funzionalità dei canali di gronda e delle pluviali. Controllo della regolare disposizione degli elementi dopo il verificarsi di fenomeni meteorologici particolarmente intensi. Verifica dell'assenza di eventuali anomalie. Controllare la funzionalità delle pluviali, delle griglie parafoglie e di eventuali depositi e detriti di foglie ed altre ostruzioni che possono compromettere il corretto deflusso delle acque meteoriche. Controllare gli elementi di fissaggio ed eventuali connessioni.

• Requisiti da verificare: 1) Impermeabilità ai liquidi; 2) Resistenza al vento; 3) Resistenza all'acqua; 4) Resistenza meccanica per canali di gronda e pluviali.

• Anomalie riscontrabili: 1) Alterazioni cromatiche; 2) Deformazione; 3) Deposito superficiale; 4) Difetti di ancoraggio, di raccordo, di sovrapposizione, di assemblaggio; 5) Distacco; 6) Errori di pendenza; 7) Fessurazioni, microfessurazioni; 8) Mancanza elementi; 9) Penetrazione e ristagni d'acqua; 10) Presenza di vegetazione; 11) Rottura.

MANUTENZIONI ESEGUIBILI DALL'UTENTE

01.10.02.I01 Pulizia griglie, canali di gronda, bocchettoni di raccolta

Cadenza: ogni 6 mesi

Pulizia ed asportazione dei residui di fogliame e detriti depositati nei canali di gronda. Rimozione delle griglie paraghiaia e parafoglie dai bocchettoni di raccolta e loro pulizia.

Elemento Manutenibile: 01.10.03

Parapetti ed elementi di coronamento

Unità Tecnologica: 01.10

Coperture piane

Si tratta di elementi affioranti dalla copertura con la funzione di riparo, difesa o in alternativa di decorazione. Di essi fanno parte: i parapetti (la cui funzione è quella di riparare persone e cose da eventuali cadute nel vuoto), i coronamenti (si tratta di elementi perimetrali continui sporgenti alla copertura con funzione decorativa e in alcuni casi anche di parapetto) e gli ornamenti (la cui funzione è di abbellimento delle coperture).

MODALITÀ DI USO CORRETTO:

L'utente dovrà provvedere al controllo dello stato degli elementi con particolare attenzione alla loro integrità e stabilità. Controllare periodicamente l'integrità delle superfici dei rivestimenti attraverso valutazioni visive mirate a riscontrare anomalie evidenti. Interventi mirati al mantenimento dell'efficienza degli elementi di protezione e decorazione.

ANOMALIE RISCONTRABILI

01.10.03.A01 Corrosione

Corrosione degli elementi metallici per perdita del requisito di resistenza agli agenti aggressivi chimici e/o per difetti del materiale.

01.10.03.A02 Decolorazione

Alterazione cromatica della superficie.

01.10.03.A03 Deformazione

Variazioni geometriche e morfologiche dei profili e degli elementi costituenti i parapetti o comunque non più affidabili sul piano statico.

01.10.03.A04 Deposito superficiale

Accumulo di pulviscolo atmosferico o di altri materiali estranei, di spessore variabile, poco coerente e poco aderente alla superficie del rivestimento.

01.10.03.A05 Disgregazione

Decoesione caratterizzata da distacco di granuli o cristalli sotto minime sollecitazioni meccaniche.

01.10.03.A06 Distacco

Disgregazione e distacco di parti notevoli del materiale che può manifestarsi anche mediante espulsione di elementi prefabbricati dalla loro sede.

01.10.03.A07 Efflorescenze

Formazione di sostanze, generalmente di colore biancastro e di aspetto cristallino o polverulento o filamentoso, sulla superficie del manufatto. Nel caso di efflorescenze saline, la cristallizzazione può talvolta avvenire all'interno del materiale provocando spesso il distacco delle parti più superficiali: il fenomeno prende allora il nome di cripto-efflorescenza o subefflorescenza.

01.10.03.A08 Erosione superficiale

Asportazione di materiale dalla superficie dovuta a processi di natura diversa. Quando sono note le cause di degrado, possono essere utilizzati anche termini come erosione per abrasione o erosione per corrosione (cause meccaniche), erosione per corrosione (cause

chimiche e biologiche), erosione per usura (cause antropiche).

01.10.03.A09 Fessurazioni, microfessurazioni

Incrinature localizzate interessanti lo spessore degli elementi.

01.10.03.A10 Mancanza

Caduta e perdita di parti del materiale del manufatto.

01.10.03.A11 Patina biologica

Strato sottile, morbido e omogeneo, aderente alla superficie e di evidente natura biologica, di colore variabile, per lo più verde. La patina biologica è costituita prevalentemente da microrganismi cui possono aderire polvere, terriccio.

01.10.03.A12 Penetrazione di umidità

Comparsa di macchie di umidità dovute all'assorbimento di acqua.

01.10.03.A13 Presenza di vegetazione

Presenza di vegetazione caratterizzata dalla formazione di licheni, muschi e piante lungo le superficie.

01.10.03.A14 Basso grado di riciclabilità

Utilizzo nelle fasi manutentive di materiali, elementi e componenti con un basso grado di riciclabilità.

CONTROLLI ESEGUIBILI DALL'UTENTE

01.10.03.C01 Controllo dello stato

Cadenza: ogni 12 mesi

Tipologia: Controllo a vista

Controllo dei parapetti ed elementi di coronamento con particolare attenzione alla loro integrità e stabilità. Controllare periodicamente l'integrità delle superfici dei rivestimenti attraverso valutazioni visive mirate a riscontrare anomalie evidenti.

• Requisiti da verificare: 1) Impermeabilità ai liquidi; 2) Resistenza al vento; 3) Resistenza all'acqua; 4) Resistenza meccanica per parapetti ed elementi di coronamento.

• Anomalie riscontrabili: 1) Corrosione; 2) Decolorazione; 3) Deformazione; 4) Deposito superficiale; 5) Disgregazione; 6) Distacco; 7) Efflorescenze; 8) Erosione superficiale; 9) Fessurazioni, microfessurazioni; 10) Mancanza; 11) Patina biologica; 12) Penetrazione di umidità; 13) Presenza di vegetazione.

Elemento Manutenibile: 01.10.04

Strato di tenuta con membrane bituminose

Unità Tecnologica: 01.10

Coperture piane

Le membrane bituminose sono costituite da bitume selezionato e da armature, quali feltri, tessuti, laminati, fibre naturali. Esse consentono di ovviare in parte agli inconvenienti causati dall'esposizione diretta dell'impermeabilizzazione alle diverse condizioni climatiche. Le membrane bituminose si presentano sottoforma di rotoli di dimensioni di 1 x 10 metri con spessore variabile intorno ai 2 - 5 mm. In generale lo strato di tenuta ha il compito di conferire alla copertura la necessaria impermeabilità all'acqua meteorica secondo l'uso previsto, proteggendo, nel contempo, gli strati della copertura che non devono venire a contatto con l'acqua, resistendo alle sollecitazioni fisiche, meccaniche, chimiche indotte dall'ambiente esterno (vento, pioggia, neve, grandine, ecc.). Nelle coperture continue la funzione di tenuta è garantita dalle caratteristiche intrinseche dei materiali costituenti (manti impermeabili). In alcuni casi lo strato può avere anche funzioni di protezione (manti autoprotetti) e di barriera al vapore (per le coperture rovesce).

MODALITÀ DI USO CORRETTO:

Nelle coperture continue l'elemento di tenuta può essere disposto:

- all'estradosso della copertura;
- sotto lo strato di protezione;
- sotto l'elemento termoisolante.

La posa in opera può avvenire mediante spalmatura di bitume fuso o mediante riscaldamento della superficie inferiore e posa in opera dei fogli contigui saldati a fiamma. Una volta posate le membrane, non protette, saranno coperte mediante strati di protezione idonei. L'utente dovrà provvedere al controllo della tenuta della guaina, ove ispezionabile, in corrispondenza di lucernari, botole, pluviali, in genere, e nei punti di discontinuità della guaina. In particolare è opportuno controllare le giunzioni, i risvolti, ed eventuali scollamenti di giunti e fissaggi. Controllare inoltre l'assenza di depositi e ristagni d'acqua. Il rinnovo del manto impermeabile può avvenire mediante inserimento di strati di scorrimento a caldo. Invece il rifacimento completo del manto impermeabile comporta la rimozione del vecchio manto e la posa dei nuovi strati.

ANOMALIE RISCONTRABILI

01.10.04.A01 Alterazioni superficiali

Presenza di erosioni con variazione della rugosità superficiale.

01.10.04.A02 Deformazione

Cambiamento della forma iniziale con imbarcamento degli elementi e relativa irregolarità della sovrapposizione degli stessi.

01.10.04.A03 Degrado chimico - fisico

Fenomeni di invecchiamento, disgregazione e ossidazione a carico delle superfici degli strati di tenuta.

01.10.04.A04 Deliminazione e scagliatura

Disgregazione in scaglie delle superfici.

01.10.04.A05 Deposito superficiale

Accumulo di materiale e di incrostazioni di diversa consistenza, spessore e aderenza diversa.

01.10.04.A06 Difetti di ancoraggio, di raccordo, di sovrapposizione, di assemblaggio

Difetti nella posa degli elementi costituenti il manto di copertura con conseguente errata sovrapposizione degli stessi e rischio di infiltrazioni di acqua piovana.

01.10.04.A07 Disgregazione

Disgregazione della massa con polverizzazione degli elementi.

01.10.04.A08 Dislocazione di elementi

Spostamento degli elementi costituenti il manto di copertura dalla posizione di origine.

01.10.04.A09 Distacco

Distacco degli elementi dai dispositivi di fissaggio e relativo scorrimento.

01.10.04.A10 Distacco dei risvolti

Fenomeni di distacco dei risvolti verticali perimetrali e dei sormonti delle guaine e relative infiltrazioni di acqua nelle parti sottostanti del manto.

01.10.04.A11 Efflorescenze

Formazione cristalline sulle superfici, di colore biancastro, di sali solubili.

01.10.04.A12 Errori di pendenza

Errore nel calcolo della pendenza (la determinazione in gradi, o in percentuale, rispetto al piano orizzontale di giacitura delle falde) rispetto alla morfologia del tetto, alla lunghezza di falda (per tetti a falda), alla scabrosità dei materiali, all'area geografica di riferimento. Insufficiente deflusso delle acque con conseguente ristagno delle stesse.

01.10.04.A13 Fessurazioni, microfessurazioni

Incrinature localizzate interessanti lo spessore degli elementi.

01.10.04.A14 Imbibizione

Assorbimento di acqua nella composizione porosa dei materiali.

01.10.04.A15 Incrinature

Incrinature, corrugamenti, lacerazioni e conseguenti rotture della membrana.

01.10.04.A16 Infragilimento e porosizzazione della membrana

Infragilimento della membrana con conseguente perdita di elasticità e rischio di rottura.

01.10.04.A17 Mancanza elementi

Assenza di elementi della copertura.

01.10.04.A18 Patina biologica

Strato sottile, morbido e omogeneo, aderente alla superficie e di evidente natura biologica, di colore variabile, per lo più verde. La patina biologica è costituita prevalentemente da microrganismi cui possono aderire polvere, terriccio.

01.10.04.A19 Penetrazione e ristagni d'acqua

Comparsa di macchie da umidità e/o gocciolamento localizzato in prossimità del soffitto e negli angoli per cause diverse quali: invecchiamento dello strato impermeabilizzante con rottura della guaina protettiva; rottura o spostamenti degli elementi di copertura; ostruzione delle linee di deflusso acque meteoriche.

01.10.04.A20 Presenza di abrasioni, bolle, rigonfiamenti, incisioni superficiali

Presenza di abrasioni, bolle, rigonfiamenti, incisioni superficiali a carico degli strati impermeabilizzanti per vetustà degli elementi o per evento esterno (alte temperature, grandine, urti, ecc.).

01.10.04.A21 Presenza di vegetazione

Presenza di vegetazione caratterizzata dalla formazione di licheni, muschi e piante in prossimità di superfici o giunti degradati.

01.10.04.A22 Rottura

Rottura degli elementi costituenti il manto di copertura.

01.10.04.A23 Scollamenti tra membrane, sfaldature

Scollamento delle membrane e sfaldature delle stesse con localizzazione di aree disconnesse dallo strato inferiore e relativo innalzamento rispetto al piano di posa originario. In genere per posa in opera errata o per vetustà degli elementi.

01.10.04.A24 Sollevamenti

Formazione di pieghe e microfessurazioni causate da sollevamenti e ondulazioni del manto.

01.10.04.A25 Basso grado di riciclabilità

Utilizzo nelle fasi manutentive di materiali, elementi e componenti con un basso grado di riciclabilità.

01.10.04.A26 Contenuto eccessivo di sostanze tossiche

Contenuto eccessivo di sostanze tossiche all'interno dei prodotti utilizzati nelle fasi manutentive.

CONTROLLI ESEGUIBILI DALL'UTENTE

01.10.04.C01 Controllo impermeabilizzazione

Cadenza: ogni 12 mesi

Tipologia: Controllo a vista

Controllare la tenuta della guaina, ove ispezionabile, in corrispondenza di lucernari, botole, pluviali, in genere, e nei punti di discontinuità della guaina. Controllare l'assenza di anomalie (fessurazioni, bolle, scorrimenti, distacchi, ecc.) Controllo delle giunzioni, dei risvolti, di eventuali scollamenti di giunti e fissaggi. Controllare l'assenza di depositi e ristagni d'acqua.

• Requisiti da verificare: 1) *Impermeabilità ai liquidi per strato di tenuta con membrane bituminose*; 2) *Resistenza agli agenti aggressivi per strato di tenuta con membrane bituminose*; 3) *Resistenza all'acqua*; 4) *Resistenza all'irraggiamento solare per strato di tenuta con membrane bituminose*.

• Anomalie riscontrabili: 1) *Alterazioni superficiali*; 2) *Deformazione*; 3) *Disgregazione*; 4) *Distacco*; 5) *Distacco dei risvolti*; 6) *Fessurazioni, microfessurazioni*; 7) *Imbibizione*; 8) *Incrinature*; 9) *Infragilimento e porosizzazione della membrana*; 10) *Penetrazione e ristagni d'acqua*; 11) *Presenza di abrasioni, bolle, rigonfiamenti, incisioni superficiali*; 12) *Rottura*; 13) *Scollamenti tra membrane, sfaldature*; 14) *Sollevamenti*.

Infissi esterni

Gli infissi esterni fanno parte del sistema chiusura del sistema tecnologico. Il loro scopo è quello di soddisfare i requisiti di benessere quindi di permettere l'illuminazione e la ventilazione naturale degli ambienti, garantendo inoltre le prestazioni di isolamento termico-acustico. Gli infissi offrono un'ampia gamma di tipologie diverse sia per materiale che per tipo di apertura.

ELEMENTI MANUTENIBILI DELL'UNITÀ TECNOLOGICA:

- ° 01.11.01 Serramenti in materie plastiche (PVC)

Serramenti in materie plastiche (PVC)

Unità Tecnologica: 01.11

Infissi esterni

Si tratta di infissi in plastica realizzati in PVC (ossia in polivinilcloruro) mediante processo di estrusione. I telai sono realizzati mediante giunzioni meccaniche o con saldature a piastra calda dei profili. Per la modesta resistenza meccanica del materiale gli infissi vengono realizzati a sezioni con più camere e per la chiusura di luci elevate si fa ricorso a rinforzi con profilati di acciaio. I principali vantaggi dei serramenti in PVC sono la resistenza agli agenti aggressivi e all'umidità, la leggerezza, l'imputrescibilità, l'elevata coibenza termica. Difficoltà invece nell'impiego riguarda nel comportamento alle variazioni di temperature e conseguentemente alle dilatazioni; si sconsigliano infatti profilati in colori scuri. Si possono ottenere anche effetto legno mediante l'incollaggio a caldo di un film acrilico sui profilati.

MODALITÀ DI USO CORRETTO:

E' necessario provvedere alla manutenzione periodica degli infissi in particolare alla rimozione di residui che possono compromettere guarnizioni e sigillature e alla regolazione degli organi di manovra. Per le operazioni più specifiche rivolgersi a personale tecnico specializzato.

ANOMALIE RICONTRABILI

01.11.01.A01 Alterazione cromatica

Alterazione che si può manifestare attraverso la variazione di uno o più parametri che definiscono il colore: tinta, chiarezza, saturazione. Può evidenziarsi in modo localizzato o in zone più ampie diversamente a secondo delle condizioni.

01.11.01.A02 Bolla

Rigonfiamento della pellicola causato spesso da eccessive temperatura.

01.11.01.A03 Condensa superficiale

Formazione di condensa sulle superfici interne dei telai in prossimità di ponti termici.

01.11.01.A04 Corrosione

Decadimento dei materiali metallici a causa della combinazione con sostanze presenti nell'ambiente (ossigeno, acqua, anidride carbonica, ecc.).

01.11.01.A05 Deformazione

Variazione geometriche e morfologiche dei profili e degli elementi di tamponamento per fenomeni di ritiro quali imbarcamento, svergolamento, ondulazione.

01.11.01.A06 Degradò degli organi di manovra

Degradò degli organi di manovra a causa di processi di ossidazione delle parti metalliche ed in particolare di quelle di manovra. Deformazione e relativa difficoltà di movimentazione degli organi di apertura-chiusura.

01.11.01.A07 Degradò delle guarnizioni

Distacchi delle guarnizioni, perdita di elasticità e loro fessurazione.

01.11.01.A08 Deposito superficiale

Accumulo di pulviscolo atmosferico o di altri materiali estranei quali: microrganismi, residui organici, ecc. di spessore variabile, poco coerente e poco aderente al materiale sottostante.

01.11.01.A09 Frantumazione

Riduzione della lastra di vetro in frammenti per cause traumatiche.

01.11.01.A10 Macchie

Pigmentazione accidentale e localizzata della superficie.

01.11.01.A11 Non ortogonalità

La ortogonalità dei telai mobili rispetto a quelli fissi dovuta generalmente per la mancanza di registrazione periodica dei fissaggi.

01.11.01.A12 Perdita di materiale

Mancanza di parti e di piccoli elementi in seguito ad eventi traumatici.

01.11.01.A13 Perdita trasparenza

Perdita di trasparenza ed aumento della fragilità del vetro a causa dell'azione di agenti esterni.

01.11.01.A14 Rottura degli organi di manovra

Rottura degli elementi di manovra con distacco dalle sedi originarie di maniglie, cerniere, aste, ed altri meccanismi.

01.11.01.A15 Basso grado di riciclabilità

Utilizzo nelle fasi manutentive di materiali, elementi e componenti con un basso grado di riciclabilità.

01.11.01.A16 Illuminazione naturale non idonea

Illuminazione naturale non idonea rispetto agli standard normativi.

CONTROLLI ESEGUIBILI DALL'UTENTE

01.11.01.C01 Controllo frangisole

Cadenza: ogni anno

Tipologia: Controllo a vista

Controllo funzionalità degli organi di manovra e delle parti in vista.

- Requisiti da verificare: 1) *(Attitudine al) controllo del fattore solare*; 2) *(Attitudine al) controllo del flusso luminoso*.
- Anomalie riscontrabili: 1) *Non ortogonalità*; 2) *Degrado degli organi di manovra*; 3) *Rottura degli organi di manovra*.

01.11.01.C02 Controllo generale

Cadenza: ogni 12 mesi

Tipologia: Controllo a vista

Controllo delle finiture e dello strato di protezione superficiale, controllo dei giochi e planarità delle parti.

- Requisiti da verificare: 1) *Permeabilità all'aria*; 2) *Regolarità delle finiture*; 3) *Pulibilità*; 4) *Tenuta all'acqua*.
- Anomalie riscontrabili: 1) *Alterazione cromatica*; 2) *Bolla*; 3) *Corrosione*; 4) *Deformazione*; 5) *Deposito superficiale*; 6) *Frantumazione*; 7) *Macchie*; 8) *Non ortogonalità*; 9) *Perdita di materiale*; 10) *Perdita trasparenza*.

01.11.01.C03 Controllo guide di scorrimento

Cadenza: ogni 12 mesi

Tipologia: Controllo a vista

Controllo della loro funzionalità.

- Requisiti da verificare: 1) *Permeabilità all'aria*; 2) *Pulibilità*; 3) *Tenuta all'acqua*.
- Anomalie riscontrabili: 1) *Deformazione*; 2) *Non ortogonalità*.

01.11.01.C04 Controllo maniglia

Cadenza: ogni 12 mesi

Tipologia: Controllo a vista

Controllo del corretto funzionamento.

- Requisiti da verificare: 1) *Resistenza a manovre false e violente*.
- Anomalie riscontrabili: 1) *Non ortogonalità*.

01.11.01.C05 Controllo organi di movimentazione

Cadenza: ogni 12 mesi

Tipologia: Controllo a vista

Controllo dell'efficacia delle cerniere e della perfetta chiusura dell'anta col telaio fisso. Controllo degli organi di serraggio con finestra aperta e controllo dei movimenti delle aste di chiusura.

- Requisiti da verificare: 1) *Permeabilità all'aria*; 2) *Regolarità delle finiture*; 3) *Tenuta all'acqua*.
- Anomalie riscontrabili: 1) *Deformazione*; 2) *Degrado degli organi di manovra*; 3) *Non ortogonalità*; 4) *Rottura degli organi di manovra*.

01.11.01.C06 Controllo persiane

Cadenza: ogni 6 mesi

Tipologia: Controllo a vista

Controllo dello stato di conservazione e comunque del grado di usura delle parti in vista. Controllo delle cerniere e dei fissaggi alla parete.

- Requisiti da verificare: 1) *Permeabilità all'aria*; 2) *Regolarità delle finiture*; 3) *Resistenza all'acqua*; 4) *Tenuta all'acqua*.
- Anomalie riscontrabili: 1) *Deformazione*.

01.11.01.C07 Controllo serrature

Cadenza: ogni 12 mesi

Tipologia: Controllo a vista

Controllo della loro funzionalità.

- Requisiti da verificare: 1) *Resistenza a manovre false e violente*.
- Anomalie riscontrabili: 1) *Corrosione*; 2) *Non ortogonalità*.

01.11.01.C08 Controllo vetri

Cadenza: ogni 6 mesi

Tipologia: Controllo a vista

Controllo uniformità dei vetri e delle sigillature vetro-telaio. Controllare la presenza di depositi o sporco. Verifica di assenza di anomalie e/o difetti (rottura, depositi, macchie, ecc.).

• Requisiti da verificare: 1) *Isolamento acustico*; 2) *Isolamento termico*; 3) *Permeabilità all'aria*; 4) *Pulibilità*; 5) *Resistenza agli urti*; 6) *Resistenza al vento*; 7) *Tenuta all'acqua*.

• Anomalie riscontrabili: 1) *Condensa superficiale*; 2) *Deposito superficiale*; 3) *Frantumazione*; 4) *Macchie*; 5) *Perdita trasparenza*.

MANUTENZIONI ESEGUIBILI DALL'UTENTE

01.11.01.I01 Lubrificazione serrature e cerniere

Cadenza: ogni 6 anni

Lubrificazione ed ingrassaggio delle serrature e cerniere con prodotti siliconici, verifica del corretto funzionamento.

01.11.01.I02 Pulizia delle guide di scorrimento

Cadenza: ogni 6 mesi

Pulizia dei residui organici che possono compromettere la funzionalità delle guide di scorrimento.

01.11.01.I03 Pulizia frangisole

Cadenza: quando occorre

Pulizia e rimozione dello sporco e dei depositi superficiali con detergenti idonei.

01.11.01.I04 Pulizia guarnizioni di tenuta

Cadenza: ogni 12 mesi

Pulizia dei residui e depositi che ne possono pregiudicare il buon funzionamento con detergenti non aggressivi.

01.11.01.I05 Pulizia organi di movimentazione

Cadenza: quando occorre

Pulizia degli organi di movimentazione tramite detergenti comuni.

01.11.01.I06 Pulizia telai fissi

Cadenza: ogni 6 mesi

Pulizia dei residui organici che possono provocare l'otturazione delle asole, dei canali di drenaggio, dei fori, delle battute. Pulizia del telaio fisso con detergenti non aggressivi.

01.11.01.I07 Pulizia telai mobili

Cadenza: ogni 12 mesi

Pulizia dei telai mobili con detergenti non aggressivi.

01.11.01.I08 Pulizia telai persiane

Cadenza: quando occorre

Pulizia dei telai con detergenti non aggressivi.

01.11.01.I09 Pulizia vetri

Cadenza: quando occorre

Pulizia e rimozione dello sporco e dei depositi superficiali con detergenti idonei.

01.11.01.I10 Registrazione maniglia

Cadenza: ogni 6 mesi

Registrazione e lubrificazione della maniglia, delle viti e degli accessori di manovra apertura-chiusura.

Recinzioni e cancelli

Le recinzioni sono strutture verticali aventi funzione di delimitare e chiudere le aree esterne di proprietà privata o di uso pubblico. Possono essere costituite da:

- recinzioni opache in muratura piena a faccia vista o intonacate;
- recinzioni costituite da base in muratura e cancellata in ferro;
- recinzione in rete a maglia sciolta con cordolo di base e/o bauletto;
- recinzioni in legno;
- recinzioni in siepi vegetali e/o con rete metallica.

I cancelli sono costituiti da insiemi di elementi mobili con funzione di apertura-chiusura e separazione di locali o aree e di controllo degli accessi legati al sistema edilizio e/o ad altri sistemi funzionali. Gli elementi costituenti tradizionali possono essere in genere in ferro, legno, materie plastiche, ecc., inoltre, la struttura portante dei cancelli deve comunque essere poco deformabile e garantire un buon funzionamento degli organi di guida e di sicurezza. In genere sono legati ad automatismi di controllo a distanza del comando di apertura-chiusura.

ELEMENTI MANUTENIBILI DELL'UNITÀ TECNOLOGICA:

- 01.12.01 Automatismi
- 01.12.02 Cancelli in ferro
- 01.12.03 Recinzioni in ferro

Automatismi

Unità Tecnologica: 01.12

Recinzioni e cancelli

Rappresentano l'insieme degli elementi di regolazione in automatico e a distanza dei comandi di apertura e chiusura delle parti mobili.

MODALITÀ DI USO CORRETTO:

Interventi mirati al mantenimento dell'efficienza degli organi di apertura-chiusura e degli automatismi connessi.

ANOMALIE RISCONTRABILI

01.12.01.A01 Decolorazione

Alterazione cromatica della superficie.

01.12.01.A02 Difficoltà di comando a distanza

Centraline di ricezione difettose.

Cancelli in ferro

Unità Tecnologica: 01.12

Recinzioni e cancelli

Sono costituiti da insiemi di elementi mobili realizzati in materiale metallico con funzione di apertura-chiusura e separazione di locali o aree e di controllo degli accessi legati al sistema edilizio e/o ad altri sistemi funzionali. In genere sono legati ad automatismi di controllo a distanza del comando di apertura-chiusura.

MODALITÀ DI USO CORRETTO:

I cancelli motorizzati devono potersi azionare anche manualmente. Inoltre gli apparati per l'azionamento manuale delle ante non devono creare pericoli di schiacciamento e/o di taglio con le parti fisse e mobili disposte nel contorno del loro perimetro. Sui cancelli motorizzati va indicato: il numero di fabbricazione, il nome del fornitore, dell'installatore o del fabbricante, l'anno di costruzione o dell'installazione della motorizzazione, la massa in kg degli elementi mobili che vanno sollevati durante le aperture. Sui dispositivi di movimentazione va indicato: il nome del fornitore o del fabbricante, l'anno di costruzione e il relativo numero di matricola, il tipo, la velocità massima di azionamento espressa in m/sec o il numero di giri/min, la spinta massima erogabile espressa in Newton metro. Controllare periodicamente l'integrità degli elementi, il grado di finitura ed eventuali anomalie (corrosione, bollature, perdita di elementi, ecc.) evidenti. Interventi mirati al mantenimento dell'efficienza degli organi di apertura-chiusura e degli automatismi connessi. Controllo delle guide di scorrimento ed ingranaggi di apertura-chiusura e verifica degli ancoraggi di sicurezza che vanno protette contro la caduta in caso accidentale di sganciamento dalle guide. Inoltre le ruote di movimento delle parti mobili vanno protette onde evitare deragliamento dai binari di scorrimento. E' vietato l'uso di vetri (può essere ammesso soltanto vetro di sicurezza) o altri materiali fragili come materie d'impiego nella costruzione di parti. Ripresa puntuale delle vernici protettive ed anticorrosive. Sostituzione puntuale dei componenti usurati.

ANOMALIE RISCONTRABILI

01.12.02.A01 Corrosione

Corrosione degli elementi metallici a causa della combinazione con sostanze presenti nell'ambiente (ossigeno, acqua, anidride carbonica, ecc.).

01.12.02.A02 Deformazione

Variazione geometriche e morfologiche dei profili e degli elementi di cancelli e barriere.

01.12.02.A03 Non ortogonalità

La non ortogonalità delle parti mobili rispetto a quelle fisse dovuta generalmente per usura eccessiva e/o per mancanza di registrazione periodica delle parti.

01.12.02.A04 Basso grado di riciclabilità

Utilizzo nelle fasi manutentive di materiali, elementi e componenti con un basso grado di riciclabilità.

01.12.02.A05 Difficoltà nelle operazioni di disassemblaggio

Difficoltà nelle operazioni di disassemblaggio dei vari componenti ed elementi interessati.

Elemento Manutenibile: 01.12.03

Recinzioni in ferro

Unità Tecnologica: 01.12

Recinzioni e cancelli

Si tratta di strutture verticali con elementi in ferro con la funzione di delimitazione e chiusura delle aree esterne di proprietà privata o di uso pubblico. Possono essere costituite da base o cordolo (bauletto) in muratura, cls, elementi Si tratta di strutture verticali con elementi in ferro con la funzione di delimitazione e chiusura delle aree esterne di proprietà privata o di uso pubblico. Possono essere costituite da base o cordolo (bauletto) in muratura, cls, elementi prefabbricati, ecc..

MODALITÀ DI USO CORRETTO:

Le recinzioni vanno realizzate e mantenute nel rispetto delle norme relative alla distanza dal ciglio stradale, alla sicurezza del traffico e della visibilità richiesta dall'Ente proprietario della strada o dell'autorità preposta alla sicurezza del traffico e comunque del codice della strada. Sarebbe opportuno prima di realizzare e/o intervenire sulle recinzioni di concordare con le aziende competenti per la raccolta dei rifiuti solidi urbani, la realizzazione di appositi spazi, accessibili dalla via pubblica, da destinare all'alloggiamento dei cassonetti o comunque alle aree di deposito rifiuti. Il ripristino di recinzioni deteriorate va fatto attraverso interventi puntuali nel mantenimento della tipologia e nel rispetto di recinzioni adiacenti e prospicienti sulla stessa via. Inoltre le recinzioni dovranno relazionarsi alle caratteristiche storiche, tipologiche e di finitura dei fabbricati di cui costituiscono pertinenza. I controlli saranno mirati alla verifica del grado di integrità ed individuazione di anomalie (corrosione, deformazione, perdita di elementi, screpolatura vernici, ecc.). Inoltre a secondo delle tipologie e dei materiali costituenti, le recinzioni vanno periodicamente:

- ripristinate nelle protezioni superficiali delle parti in vista;
- integrate negli elementi mancanti o degradati;
- tinteggiate con opportune vernici e prodotti idonei al tipo di materiale e all'ambiente di ubicazione;
- colorate in relazione ad eventuali piani di colore e/o riferimenti formali all'ambiente circostante.

ANOMALIE RISCONTRABILI

01.12.03.A01 Corrosione

Corrosione degli elementi metallici a causa della combinazione con sostanze presenti nell'ambiente (ossigeno, acqua, anidride carbonica, ecc.).

01.12.03.A02 Deformazione

Variazione geometriche e morfologiche dei profili e degli elementi di cancelli e barriere.

01.12.03.A03 Mancanza

Caduta e perdita di parti o maglie metalliche.

01.12.03.A04 Basso grado di riciclabilità

Utilizzo nelle fasi manutentive di materiali, elementi e componenti con un basso grado di riciclabilità.

Rivestimenti esterni

Si tratta di strati funzionali, facenti parte delle chiusure verticali, la cui funzione principale è quella di proteggere il sistema di chiusura dalle sollecitazioni esterne degli edifici e dagli agenti atmosferici nonché di assicurargli un aspetto uniforme ed ornamentale.

ELEMENTI MANUTENIBILI DELL'UNITÀ TECNOLOGICA:

- 01.13.01 Intonaco
- 01.13.02 Tinteggiature e decorazioni

Intonaco

Unità Tecnologica: 01.13

Rivestimenti esterni

Si tratta di un sottile strato di malta la cui funzione è quella di rivestimento nelle strutture edilizie. Svolge inoltre la funzione di protezione, delle strutture, dall'azione degradante degli agenti atmosferici e dei fattori ambientali è allo stesso tempo protettiva e decorativa. Il rivestimento a intonaco è comunque una superficie che va rinnovata periodicamente e in condizioni normali esso fornisce prestazioni accettabili per 20 - 30 anni. La malta per intonaco è costituita da leganti (cemento, calce idraulica, calce aerea, gesso), da inerti (sabbia) e da acqua nelle giuste proporzioni a secondo del tipo di intonaco; vengono, in alcuni casi, inoltre aggiunti all'impasto additivi che restituiscono all'intonaco particolari qualità a secondo del tipo d'impiego. Nell'intonaco tradizionale a tre strati il primo, detto rinzaffo, svolge la funzione di aggrappo al supporto e di grossolano livellamento; il secondo, detto arriccio, costituisce il corpo dell'intonaco la cui funzione è di resistenza meccanica e di tenuta all'acqua; il terzo strato, detto finitura, rappresenta la finitura superficiale e contribuisce a creare una prima barriera la cui funzione è quella di opporsi alla penetrazione dell'acqua e delle sostanze aggressive. Gli intonaci per esterni possono suddividersi in intonaci ordinari e intonaci speciali. A loro volta i primi possono ulteriormente suddividersi in intonaci miscelati in cantiere ed in intonaci premiscelati; i secondi invece in intonaci additivati, intonaci a stucco o lucidi, intonaci plastici ed infine intonaci monostrato.

MODALITÀ DI USO CORRETTO:

Controllare periodicamente l'integrità delle superfici del rivestimento attraverso valutazioni visive mirate a riscontrare anomalie evidenti (presenza di bolle e screpolature, macchie da umidità, ecc.). Comunque affinché tali controlli risultino efficaci affidarsi a personale tecnico con esperienza.

ANOMALIE RICONTRABILI

01.13.01.A01 Alveolizzazione

Degradazione che si manifesta con la formazione di cavità di forme e dimensioni variabili. Gli alveoli sono spesso interconnessi e hanno distribuzione non uniforme. Nel caso particolare in cui il fenomeno si sviluppa essenzialmente in profondità con andamento a diverticoli si può usare il termine alveolizzazione a cariatura.

01.13.01.A02 Attacco biologico

attacco biologico di funghi, licheni, muffe o insetti con relativa formazione di macchie e depositi sugli strati superficiali.

01.13.01.A03 Bolle d'aria

Alterazione della superficie dell'intonaco caratterizzata dalla presenza di fori di grandezza e distribuzione irregolare, generati dalla formazione di bolle d'aria al momento della posa.

01.13.01.A04 Cavillature superficiali

Sottile trama di fessure sulla superficie dell'intonaco.

01.13.01.A05 Crosta

Deposito superficiale di spessore variabile, duro e fragile, generalmente di colore nero.

01.13.01.A06 Decolorazione

Alterazione cromatica della superficie.

01.13.01.A07 Deposito superficiale

Accumulo di pulviscolo atmosferico o di altri materiali estranei, di spessore variabile, poco coerente e poco aderente alla superficie del rivestimento.

01.13.01.A08 Disgregazione

Decoesione caratterizzata da distacco di granuli o cristalli sotto minime sollecitazioni meccaniche.

01.13.01.A09 Distacco

Disgregazione e distacco di parti notevoli del materiale che può manifestarsi anche mediante espulsione di elementi prefabbricati dalla loro sede.

01.13.01.A10 Efflorescenze

Formazione di sostanze, generalmente di colore biancastro e di aspetto cristallino o polverulento o filamentoso, sulla superficie del manufatto. Nel caso di efflorescenze saline, la cristallizzazione può talvolta avvenire all'interno del materiale provocando spesso il distacco delle parti più superficiali: il fenomeno prende allora il nome di criptoefflorescenza o subefflorescenza.

01.13.01.A11 Erosione superficiale

Asportazione di materiale dalla superficie dovuta a processi di natura diversa. Quando sono note le cause di degrado, possono essere utilizzati anche termini come erosione per abrasione o erosione per corrasione (cause meccaniche), erosione per corrosione (cause chimiche e biologiche), erosione per usura (cause antropiche).

01.13.01.A12 Esfoliazione

Degradazione che si manifesta con distacco, spesso seguito da caduta, di uno o più strati superficiali subparalleli fra loro, generalmente causata dagli effetti del gelo.

01.13.01.A13 Fessurazioni

Presenza di rotture singole, ramificate, ortogonale o parallele all'armatura che possono interessare l'intero spessore del manufatto.

01.13.01.A14 Macchie e graffi

Imbrattamento della superficie con sostanze macchianti in grado di aderire e penetrare nel materiale.

01.13.01.A15 Mancanza

Caduta e perdita di parti del materiale del manufatto.

01.13.01.A16 Patina biologica

Strato sottile, morbido e omogeneo, aderente alla superficie e di evidente natura biologica, di colore variabile, per lo più verde. La patina biologica è costituita prevalentemente da microrganismi cui possono aderire polvere, terriccio.

01.13.01.A17 Penetrazione di umidità

Comparsa di macchie di umidità dovute all'assorbimento di acqua.

01.13.01.A18 Pitting

Degradazione puntiforme che si manifesta attraverso la formazione di fori ciechi, numerosi e ravvicinati. I fori hanno forma tendenzialmente cilindrica con diametro massimo di pochi millimetri.

01.13.01.A19 Polverizzazione

Decoesione che si manifesta con la caduta spontanea dei materiali sotto forma di polvere o granuli.

01.13.01.A20 Presenza di vegetazione

Presenza di vegetazione caratterizzata dalla formazione di licheni, muschi e piante lungo le superficie.

01.13.01.A21 Rigonfiamento

Variazione della sagoma che interessa l'intero spessore del materiale e che si manifesta soprattutto in elementi lastriformi. Ben riconoscibile essendo dato dal tipico andamento "a bolla" combinato all'azione della gravità.

01.13.01.A22 Scheggiature

Distacco di piccole parti di materiale lungo i bordi e gli spigoli degli elementi di rivestimento.

01.13.01.A23 Basso grado di riciclabilità

Utilizzo nelle fasi manutentive di materiali, elementi e componenti con un basso grado di riciclabilità.

01.13.01.A24 Contenuto eccessivo di sostanze tossiche

Contenuto eccessivo di sostanze tossiche all'interno dei prodotti utilizzati nelle fasi manutentive.

CONTROLLI ESEGUIBILI DALL'UTENTE

01.13.01.C01 Controllo funzionalità

Cadenza: quando occorre

Tipologia: Controllo a vista

Controllare la funzionalità dell'intonaco attraverso l'uso di strumenti il cui impiego è da definire in relazione all'oggetto specifico del controllo e dal tipo di intonaco (analisi fisico-chimiche su campioni, analisi stratigrafiche, sistemi di rilevamento umidità, carotaggi per controllo aderenza, prove sclerometriche per la valutazione delle caratteristiche di omogeneità, monitoraggi per verificare la presenza di sali, indagini endoscopiche, ecc.).

- Requisiti da verificare: 1) *Regolarità delle finiture*; 2) *Resistenza agli attacchi biologici*.
- Anomalie riscontrabili: 1) *Disgregazione*; 2) *Distacco*; 3) *Fessurazioni*; 4) *Mancanza*; 5) *Rigonfiamento*; 6) *Scheggiature*.

01.13.01.C02 Controllo generale delle parti a vista

Cadenza: ogni 12 mesi

Tipologia: Controllo a vista

Controllo dello stato di conservazione delle finiture e verifica del grado di usura delle parti in vista. Controllare l'uniformità dell'aspetto cromatico delle superfici. Riscontro di eventuali anomalie (bolle, screpolature, depositi, efflorescenze, microfessurazioni, ecc.) e/o difetti di esecuzione.

- Requisiti da verificare: 1) *Regolarità delle finiture*.
- Anomalie riscontrabili: 1) *Decolorazione*; 2) *Deposito superficiale*; 3) *Efflorescenze*; 4) *Macchie e graffi*; 5) *Presenza di vegetazione*.

Elemento Manutenibile: 01.13.02

Tinteggiature e decorazioni

La vasta gamma delle tinteggiature o pitture varia a secondo delle superficie e degli ambienti dove trovano utilizzazione. Per gli ambienti esterni di tipo rurale si possono distinguere le pitture a calce, le pitture a colla, le idropitture, le pitture ad olio; per gli ambienti di tipo urbano si possono distinguere le pitture alchidiche, le idropitture acrilviniliche (tempere); per le tipologie industriali si hanno le idropitture acriliche, le pitture silconiche, le pitture epossidiche, le pitture viniliche, ecc.. Le decorazioni trovano il loro impiego particolarmente per gli elementi di facciata o comunque a vista. La vasta gamma di materiali e di forme varia a secondo dell'utilizzo e degli ambienti d'impiego. Possono essere elementi prefabbricati o gettati in opera, lapidei, gessi, laterizi, ecc.. Talvolta gli stessi casseri utilizzati per il getto di cls ne assumono forme e tipologie diverse tali da raggiungere aspetti decorativi nelle finiture.

MODALITÀ DI USO CORRETTO:

Controllare periodicamente l'integrità delle superfici del rivestimento attraverso valutazioni visive mirate a riscontrare anomalie evidenti (macchie, disgregazioni superficiali, rigonfiamenti, distacco, ecc.).

ANOMALIE RISCONTRABILI

01.13.02.A01 Alveolizzazione

Degradazione che si manifesta con la formazione di cavità di forme e dimensioni variabili. Gli alveoli sono spesso interconnessi e hanno distribuzione non uniforme. Nel caso particolare in cui il fenomeno si sviluppa essenzialmente in profondità con andamento a diverticoli si può usare il termine alveolizzazione a cariatura.

01.13.02.A02 Bolle d'aria

Alterazione della superficie dell'intonaco caratterizzata dalla presenza di fori di grandezza e distribuzione irregolare, generati dalla formazione di bolle d'aria al momento della posa.

01.13.02.A03 Cavillature superficiali

Sottile trama di fessure sulla superficie del rivestimento.

01.13.02.A04 Crosta

Deposito superficiale di spessore variabile, duro e fragile, generalmente di colore nero.

01.13.02.A05 Decolorazione

Alterazione cromatica della superficie.

01.13.02.A06 Deposito superficiale

Accumulo di pulviscolo atmosferico o di altri materiali estranei, di spessore variabile, poco coerente e poco aderente alla superficie del rivestimento.

01.13.02.A07 Disgregazione

Decoesione caratterizzata da distacco di granuli o cristalli sotto minime sollecitazioni meccaniche.

01.13.02.A08 Distacco

Disgregazione e distacco di parti notevoli del materiale che può manifestarsi anche mediante espulsione di elementi prefabbricati dalla loro sede.

01.13.02.A09 Efflorescenze

Formazione di sostanze, generalmente di colore biancastro e di aspetto cristallino o pulverulento o filamentoso, sulla superficie del manufatto. Nel caso di efflorescenze saline, la cristallizzazione può talvolta avvenire all'interno del materiale provocando spesso il distacco delle parti più superficiali: il fenomeno prende allora il nome di criptoefflorescenza o subefflorescenza.

01.13.02.A10 Erosione superficiale

Asportazione di materiale dalla superficie dovuta a processi di natura diversa. Quando sono note le cause di degrado, possono essere utilizzati anche termini come erosione per abrasione o erosione per corrasione (cause meccaniche), erosione per corrosione (cause chimiche e biologiche), erosione per usura (cause antropiche).

01.13.02.A11 Esfoliazione

Degradazione che si manifesta con distacco, spesso seguito da caduta, di uno o più strati superficiali subparalleli fra loro, generalmente causata dagli effetti del gelo.

01.13.02.A12 Fessurazioni

Presenza di rotture singole, ramificate, ortogonale o parallele all'armatura che possono interessare l'intero spessore del manufatto.

01.13.02.A13 Macchie e graffiti

Imbrattamento della superficie con sostanze macchianti in grado di aderire e penetrare nel materiale.

01.13.02.A14 Mancanza

Caduta e perdita di parti del materiale del manufatto.

01.13.02.A15 Patina biologica

Strato sottile, morbido e omogeneo, aderente alla superficie e di evidente natura biologica, di colore variabile, per lo più verde. La patina biologica è costituita prevalentemente da microrganismi cui possono aderire polvere, terriccio.

01.13.02.A16 Penetrazione di umidità

Comparsa di macchie di umidità dovute all'assorbimento di acqua.

01.13.02.A17 Pitting

Degradazione puntiforme che si manifesta attraverso la formazione di fori ciechi, numerosi e ravvicinati. I fori hanno forma tendenzialmente cilindrica con diametro massimo di pochi millimetri.

01.13.02.A18 Polverizzazione

Decoesione che si manifesta con la caduta spontanea dei materiali sotto forma di polvere o granuli.

01.13.02.A19 Presenza di vegetazione

Presenza di vegetazione caratterizzata dalla formazione di licheni, muschi e piante lungo le superficie.

01.13.02.A20 Rigonfiamento

Variazione della sagoma che interessa l'intero spessore del materiale e che si manifesta soprattutto in elementi lastriformi. Ben riconoscibile essendo dato dal tipico andamento "a bolla" combinato all'azione della gravità.

01.13.02.A21 Scheggiature

Distacco di piccole parti di materiale lungo i bordi e gli spigoli degli elementi di rivestimento.

01.13.02.A22 Sfogliatura

Rottura e distacco delle pellicole sottilissime di tinta.

01.13.02.A23 Contenuto eccessivo di sostanze tossiche

Contenuto eccessivo di sostanze tossiche all'interno dei prodotti utilizzati nelle fasi manutentive.

CONTROLLI ESEGUIBILI DALL'UTENTE

01.13.02.C01 Controllo generale delle parti a vista

Cadenza: ogni 12 mesi

Tipologia: Controllo a vista

Controllo dello stato di conservazione delle finiture e verifica del grado di usura delle parti in vista in particolare di depositi sugli aggetti, cornicioni, davanzali, ecc.. Controllare l'uniformità dell'aspetto cromatico delle superfici. Riscontro di eventuali anomalie (macchie, disgregazioni superficiali, rigonfiamenti, distacco, ecc.) e/o difetti di esecuzione.

• Requisiti da verificare: 1) Assenza di emissioni di sostanze nocive; 2) Regolarità delle finiture; 3) Resistenza agli agenti aggressivi; 4) Resistenza agli attacchi biologici.

• Anomalie riscontrabili: 1) Alveolizzazione; 2) Bolle d'aria; 3) Cavillature superficiali; 4) Crosta; 5) Decolorazione; 6) Deposito superficiale; 7) Disgregazione; 8) Distacco; 9) Efflorescenze; 10) Erosione superficiale; 11) Esfoliazione; 12) Fessurazioni; 13) Macchie e graffi; 14) Mancanza; 15) Patina biologica; 16) Penetrazione di umidità; 17) Pitting; 18) Polverizzazione; 19) Presenza di vegetazione; 20) Rigonfiamento; 21) Scheggiature; 22) Sfogliatura.

INDICE

1) PIANO DI MANUTENZIONE	pag.	2
2) Immobile di proprietà di ACI Progei Spa, sito in Viale Adua n. 32	pag.	3
" 1) Balconi o sbalzi	pag.	4
" 1) Sbalzi.....	pag.	5
" 2) Sbalzi a soletta piena	pag.	5
" 3) Sbalzi con travetti tralicciati	pag.	6
" 2) Coperture	pag.	7
" 1) Strutture in c.a.	pag.	8
" 3) Restauro.....	pag.	9
" 1) Cornici marcapiano	pag.	10
" 2) Cornicioni in laterizio con paramento	pag.	11
" 4) Colonnina ricarica elettrica	pag.	14
" 1) Connettore per ricarica	pag.	15
" 2) Contattore per colonnina	pag.	15
" 3) Dispositivo di identificazione.....	pag.	16
" 4) Magnetotermici per colonnina	pag.	16
" 5) Regolatore di potenza	pag.	17
" 5) Accessibilità degli ambienti interni.....	pag.	19
" 1) Corrimano.....	pag.	20
" 2) Rampe.....	pag.	20
" 6) Ripristino e consolidamento	pag.	22
" 1) Impermeabilizzazioni esterne	pag.	23
" 7) Impianto fotovoltaico	pag.	24
" 1) Dispositivo generale	pag.	25
" 2) Inverter	pag.	25
" 3) Modulo fotovoltaico con celle in silicio monocristallino	pag.	26
" 4) Quadro elettrico	pag.	27
" 5) Sistema di fissaggio per moduli vetro/vetro	pag.	28
" 6) Strutture di sostegno	pag.	29
" 7) Relè protezione interfaccia	pag.	29
" 8) Inverter trifase	pag.	30
" 8) Ascensori e montacarichi	pag.	32
" 1) Armadi.....	pag.	33
" 2) Attuatore idraulico	pag.	33
" 3) Cabina.....	pag.	34
" 4) Centralina idraulica per ascensori e montacarichi	pag.	34
" 5) Contrappeso.....	pag.	35
" 6) Dispositivo ausiliario di livellazione.....	pag.	35
" 7) Elevatore elettrico.....	pag.	36
" 8) Elevatore idraulico per interni ed esterni	pag.	37
" 9) Fotocellule	pag.	38
" 10) Funi	pag.	39

" 11) Guide cabina	pag.	39
" 12) Interruttore di extracorsa	pag.	40
" 13) Limitatore di velocità.....	pag.	40
" 14) Macchinari elettromeccanici	pag.	41
" 15) Macchinari oleodinamici	pag.	42
" 16) Porte di piano	pag.	42
" 17) Pulsantiera	pag.	43
" 18) Quadro di manovra.....	pag.	44
" 19) Scheda elettronica per centralina	pag.	44
" 20) Serrature	pag.	45
" 21) Vani corsa	pag.	45
" 9) Impianto di climatizzazione	pag.	47
" 1) Appoggi antivibrante in gomma	pag.	48
" 2) Batterie di condensazione (per macchine frigo)	pag.	48
" 3) Compressore (per macchine frigo)	pag.	49
" 4) Pompe di calore (per macchine frigo).....	pag.	50
" 5) Ventilconvettore a parete.....	pag.	50
" 6) Valvola di espansione (per macchine frigo).....	pag.	51
" 10) Coperture piane.....	pag.	53
" 1) Accessi alla copertura	pag.	54
" 2) Canali di gronda e pluviali	pag.	54
" 3) Parapetti ed elementi di coronamento	pag.	56
" 4) Strato di tenuta con membrane bituminose	pag.	57
" 11) Infissi esterni	pag.	60
" 1) Serramenti in materie plastiche (PVC)	pag.	61
" 12) Recinzioni e cancelli	pag.	64
" 1) Automatismi.....	pag.	65
" 2) Cancelli in ferro	pag.	65
" 3) Recinzioni in ferro.....	pag.	66
" 13) Rivestimenti esterni	pag.	67
" 1) Intonaco.....	pag.	68
" 2) Tinteggiature e decorazioni	pag.	69

Comune di Sassari
Provincia di Sassari

PIANO DI MANUTENZIONE

MANUALE DI MANUTENZIONE

(Articolo 38 del D.P.R. 5 ottobre 2010, n.207)

OGGETTO: Lavori di ristrutturazione e riqualificazione energetica dell'immobile di proprietà di ACI Progei Spa, sito in Viale Adua n. 49, a Sassari
COMMITTENTE: Automobile Club d'Italia PROGEI Spa

19/11/2014,

IL TECNICO

(Ing. Alessandro Scodino)

Studio di Ingegneria

ManTus-P by Guido Cianciulli - Copyright ACCA software S.p.A.

PIANO DI MANUTENZIONE

Comune di: **Sassari**

Provincia di: **Sassari**

OGGETTO: Lavori di ristrutturazione e riqualificazione energetica dell'immobile di proprietà di ACI Progei Spa, sito in Viale Adua n. 49, a Sassari

CORPI D'OPERA:

- ° 01 Immobile di proprietà di ACI Progei Spa, sito in Viale Adua n. 32

Immobile di proprietà di ACI Progei Spa, sito in Viale Adua n. 32

Lavori di ristrutturazione e riqualificazione energetica dell'immobile di proprietà di ACI Progei Spa, sito in Viale Adua n. 49, a Sassari

UNITÀ TECNOLOGICHE:

- 01.01 Balconi o sbalzi
- 01.02 Coperture
- 01.03 Restauro
- 01.04 Colonnina ricarica elettrica
- 01.05 Accessibilità degli ambienti interni
- 01.06 Ripristino e consolidamento
- 01.07 Impianto fotovoltaico
- 01.08 Ascensori e montacarichi
- 01.09 Impianto di climatizzazione
- 01.10 Coperture piane
- 01.11 Infissi esterni
- 01.12 Recinzioni e cancelli
- 01.13 Rivestimenti esterni

Balconi o sbalzi

Si tratta di insiemi di elementi tecnici orizzontali, con forme e geometrie diverse, praticabili con funzione di affaccio su spazi aperti rispetto alle facciate. Essi svolgono anche funzione abitativa in quanto estensione verso l'esterno degli spazi interni. In particolare possono assumere tipologie a sporto, in linea, segmentati, sfalsati o di rientranza rispetto al fronte di veduta degli edifici. O ancora, pensili, in continuità, sospesi, ecc.. I balconi o sbalzi possono inoltre distinguersi in base alla struttura:

- struttura indipendente;
- struttura semi-dipendente;
- portati (balconi a mensola, balconi in continuità, balconi pensili, balconi sospesi).

In fase di progettazione vanno considerate tutte quelle operazioni indispensabili agli interventi di manutenzione (raggiungibilità, manutenibilità, ecc.). Controllare periodicamente l'integrità delle superfici dei rivestimenti attraverso valutazioni visive mirate a riscontrare anomalie evidenti. Interventi mirati al mantenimento dell'efficienza e/o alla sostituzione degli elementi di protezione e separazione quali: frontalini, ringhiere, balaustre, corrimano, sigillature, vernici protettive e saldature.

REQUISITI E PRESTAZIONI (UT)

01.01.R01 Resistenza meccanica

Classe di Requisiti: Di stabilità

Classe di Esigenza: Sicurezza

Gli elementi strutturali costituenti i balconi, logge e passarelle devono contrastare in modo efficace la manifestazione di eventuali rotture, o deformazioni rilevanti, causate dall'azione di possibili sollecitazioni.

Prestazioni:

Gli elementi di protezione e di separazione come logge, balconi, passarelle, ecc. devono essere idonei a contrastare efficacemente il prodursi di rotture o deformazioni gravi sotto l'azione di sollecitazioni meccaniche in modo da assicurare la durata e la funzionalità nel tempo senza pregiudicare la sicurezza degli utenti. A tal fine si considerano le seguenti azioni: carichi dovuti al peso proprio e di esercizio, sollecitazioni sismiche, carichi dovuti a dilatazioni termiche, assestamenti e deformazioni di strutture portanti. Eventuali cedimenti e deformazioni devono essere compensati da sistemi di giunzione e connessione.

Livello minimo della prestazione:

In particolare per gli elementi delle partizioni esterne orizzontali, verticali e inclinate per assolvere alla funzione strutturale, le caratteristiche devono corrispondere a quelle prescritte dalle leggi e normative vigenti e, in modo particolare per gli elementi di separazione e protezione esterna devono resistere ad una spinta orizzontale sul corrimano pari a 1,2 kN/m per i parapetti di edifici pubblici, e 0,80 kN/m per quelli destinati a edifici privati. Inoltre la norma prevede per le strutture sovraccarichi accidentali uniformemente ripartiti di 4kN/m².

01.01.R02 (Attitudine al) controllo della freccia massima

Classe di Requisiti: Di stabilità

Classe di Esigenza: Sicurezza

La freccia di inflessione di un solaio costituisce il parametro attraverso il quale viene giudicata la deformazione sotto carico e la sua elasticità.

Prestazioni:

Il controllo della freccia massima avviene sullo strato portante o impalcato strutturale che viene sottoposto al carico proprio, a quello degli altri strati ed elementi costituenti il solaio e a quello delle persone e delle attrezzature ipotizzati per l'utilizzo.

Livello minimo della prestazione:

Le deformazioni devono risultare compatibili con le condizioni di esercizio del solaio e degli elementi costruttivi ed impiantistici ad esso collegati secondo le norme vigenti.

01.01.R03 Resistenza agli agenti aggressivi

Classe di Requisiti: Protezione dagli agenti chimici ed organici

Classe di Esigenza: Sicurezza

I materiali costituenti i solai non debbono subire dissoluzioni o disgregazioni e mutamenti di aspetto a causa dell'azione di agenti aggressivi chimici.

Prestazioni:

I materiali costituenti i solai non devono deteriorarsi o comunque perdere le prestazioni iniziali in presenza degli agenti chimici normalmente presenti negli ambienti. I materiali devono comunque consentire le operazioni di pulizia.

Livello minimo della prestazione:

I livelli prestazionali variano in funzione dei prodotti di rivestimenti utilizzati. Generalmente la resistenza agli aggressivi chimici, per prodotti per rivestimenti di pavimentazione, si suddivide in tre classi:

- C0, rivestimenti utilizzati in ambienti privi di prodotti chimici;
- C1, rivestimenti utilizzati in ambienti a contatto in modo accidentale con prodotti chimici;
- C2, rivestimenti utilizzati in ambienti frequentemente a contatto con prodotti chimici.

01.01.R04 Utilizzo di materiali, elementi e componenti a ridotto carico ambientale

Classe di Requisiti: Di salvaguardia dell'ambiente

Classe di Esigenza: Salvaguardia ambiente

I materiali e gli elementi selezionati, durante il ciclo di vita utile dovranno assicurare emissioni ridotte di inquinanti oltre ad un ridotto carico energetico.

Prestazioni:

La selezione dei materiali da costruzione deve, quindi, essere effettuata tenendo conto delle principali categorie di impatti ambientali: eutrofizzazione, cambiamenti climatici, acidificazione, riduzione dello strato di ozono extratrasferico, smog fotochimico, inquinamento del suolo e delle falde acquifere. Tali impatti dipendono dalle caratteristiche dei processi produttivi e anche dalla distanza della fonte di approvvigionamento rispetto al cantiere di costruzione del manufatto edilizio, in tale ottica è opportuno privilegiare materiali provenienti da siti di produzione limitrofi al luogo di costruzione, prendendo in considerazione anche la tipologia dei mezzi che sono utilizzati in relazione ai processi di trasporto.

Inoltre, gli impatti ambientali possono dipendere dalle risorse da cui derivano. Sono da privilegiare quelli derivanti da risorse rinnovabili, pur considerando che la scelta di un materiale dipende anche da altri requisiti che possono giustificare soluzioni tecnologiche differenti.

Livello minimo della prestazione:

I parametri relativi all'utilizzo di materiali ed elementi e componenti a ridotto carico ambientale dovranno rispettare i limiti previsti dalla normativa vigente

01.01.R05 Utilizzo di materiali, elementi e componenti riciclati

Classe di Requisiti: Gestione dei rifiuti

Classe di Esigenza: Salvaguardia ambiente

Per diminuire la quantità di rifiuti dai prodotti, dovrà essere previsto l'utilizzo di materiali riciclati.

Prestazioni:

Nella scelta dei componenti, elementi e materiali, valutare con attenzione quelli che potenzialmente possono essere avviati al riciclo.

Livello minimo della prestazione:

Calcolare la percentuale di materiali da avviare ai processi di riciclaggio.

Determinare la percentuale in termini di quantità (kg) o di superficie (mq) di materiale impiegato nell'elemento tecnico in relazione all'unità funzionale assunta.

01.01.R06 Riduzione degli impatti negativi nelle operazioni di manutenzione

Classe di Requisiti: Di salvaguardia dell'ambiente

Classe di Esigenza: Salvaguardia ambiente

All'interno del piano di manutenzione redatto per l'opera interessata, dovranno essere inserite indicazioni che favoriscano la diminuzione di impatti sull'ambiente attraverso il minore utilizzo di sostanze tossiche, favorendo la riduzione delle risorse.

Prestazioni:

Favorire l'impiego di materiali e componenti caratterizzati da un lungo ciclo di vita e da efficiente manutenibilità e riutilizzabilità degli stessi. In fase progettuale optare per la composizione dell'edificio dei sub-sistemi, utilizzando tecnologie e soluzioni mirate a facilitare gli interventi di manutenzione e a ridurre la produzione di rifiuti.

Livello minimo della prestazione:

Utilizzo di materiali e componenti con basse percentuali di interventi manutentivi.

01.01.R07 Utilizzo di tecniche costruttive che facilitino il disassemblaggio a fine vita

Classe di Requisiti: Utilizzo razionale delle risorse

Classe di Esigenza: Salvaguardia ambiente

Utilizzo razionale delle risorse attraverso la selezione di tecniche costruttive che rendano agevole il disassemblaggio alla fine del ciclo di vita

Prestazioni:

Nella fase di progettazione fare prevalere la scelta su sistemi costruttivi che facilitano la smontabilità dei componenti ed i successivi processi di demolizione e recupero dei materiali

Livello minimo della prestazione:

Nella fase progettuale bisogna garantire una adeguata percentuale di sistemi costruttivi che facilitano il disassemblaggio alla fine del ciclo di vita

01.01.R08 Utilizzo di materiali, elementi e componenti caratterizzati da un'elevata durabilità

Classe di Requisiti: Utilizzo razionale delle risorse

Classe di Esigenza: Salvaguardia ambiente

Utilizzo razionale delle risorse attraverso l'impiego di materiali con una elevata durabilità.

Prestazioni:

Nelle fasi progettuali dell'opera individuare e scegliere elementi e componenti caratterizzati da una durabilità elevata.

Livello minimo della prestazione:

Nella fase progettuale bisogna garantire una adeguata percentuale di elementi costruttivi caratterizzati da una durabilità elevata.

01.01.R09 Demolizione selettiva

Classe di Requisiti: Gestione dei rifiuti

Classe di Esigenza: Salvaguardia ambiente

Demolizione selettiva attraverso la gestione razionale dei rifiuti.

Prestazioni:

In fase progettuale selezionare componenti che facilitano le fasi di disassemblaggio e demolizione selettiva, agevolando la separabilità dei componenti e dei materiali.

Livello minimo della prestazione:

Verifica della separabilità dei componenti secondo il principio assenza – presenza per i principali elementi tecnici costituenti il manufatto edilizio.

01.01.R10 Utilizzo di materiali, elementi e componenti ad elevato potenziale di riciclabilità

Classe di Requisiti: Utilizzo razionale delle risorse

Classe di Esigenza: Salvaguardia ambiente

Utilizzo di materiali, elementi e componenti con un elevato grado di riciclabilità

Prestazioni:

Nelle scelte progettuali di materiali, elementi e componenti si dovrà tener conto del loro grado di riciclabilità in funzione dell'ubicazione del cantiere, del loro ciclo di vita, degli elementi di recupero, ecc.

Livello minimo della prestazione:

Calcolare la percentuale di materiali da avviare ai processi di riciclaggio. Determinare la percentuale in termini di quantità (kg) o di superficie (mq) di materiale impiegato nell'elemento tecnico in relazione all'unità funzionale assunta.

ELEMENTI MANUTENIBILI DELL'UNITÀ TECNOLOGICA:

- 01.01.01 Sbalzi
- 01.01.02 Sbalzi a soletta piena
- 01.01.03 Sbalzi con travetti tralicciati

Sbalzi

Unità Tecnologica: 01.01

Balconi o sbalzi

Si tratta di elementi dalle varie forme il cui vincoli alla struttura portante fa sì che essi siano schematizzabili come mensole. Gli sbalzi sono strutture che devono assolvere alle funzioni di sostegno del peso proprio e dei carichi accidentali. Nelle strutture intelaiate lo sbalzo viene solidarizzato alla trave mentre nelle murature portanti al cordolo.

ANOMALIE RISCONTRABILI

01.01.01.A01 Distacco

Disgregazione e distacco di parti notevoli del materiale che può manifestarsi anche mediante espulsione di elementi prefabbricati dalla loro sede.

01.01.01.A02 Esposizione dei ferri di armatura

Distacchi di parte di calcestruzzo (copriferro) e relativa esposizione dei ferri di armatura a fenomeni di corrosione per l'azione degli agenti atmosferici.

01.01.01.A03 Fessurazioni

Presenza di rotture singole, ramificate, ortogonale o parallele all'armatura che possono interessare l'intero spessore del manufatto.

01.01.01.A04 Mancanza

Caduta e perdita di parti del materiale del manufatto.

01.01.01.A05 Scheggiature

Distacco di piccole parti di materiale lungo i bordi e gli spigoli degli elementi in calcestruzzo.

01.01.01.A06 Impiego di materiali non durevoli

Impiego di materiali non durevoli nelle fasi manutentive degli elementi.

CONTROLLI ESEGUIBILI DA PERSONALE SPECIALIZZATO

01.01.01.C01 Controllo generale

Cadenza: ogni 3 anni

Tipologia: Verifica

Controllo delle parti in vista finalizzato alla ricerca di anomalie (esposizione dei ferri d'armatura, scheggiature, fessurazioni, ecc.). Controllo delle zone di ancoraggio alla soletta di ringhiere e parapetti.

- Requisiti da verificare: 1) *Resistenza meccanica.*
- Anomalie riscontrabili: 1) *Distacco*; 2) *Esposizione dei ferri di armatura*; 3) *Fessurazioni*; 4) *Mancanza*; 5) *Scheggiature.*
- Ditte specializzate: *Muratore.*

01.01.01.C02 Controllo impiego di materiali durevoli

Cadenza: quando occorre

Tipologia: Verifica

Verificare che nelle fasi manutentive degli elementi vengano utilizzati componenti caratterizzati da una durabilità elevata.

- Requisiti da verificare: 1) *Utilizzo di materiali, elementi e componenti caratterizzati da un'elevata durabilità.*
- Anomalie riscontrabili: 1) *Impiego di materiali non durevoli.*
- Ditte specializzate: *Tecnici di livello superiore.*

MANUTENZIONI ESEGUIBILI DA PERSONALE SPECIALIZZATO

01.01.01.I01 Ripristino calcestruzzo

Cadenza: quando occorre

Ripristino delle parti di calcestruzzo armato ammalorato mediante rimozione delle parti incoerenti fino al rinvenimento dei ferri.

Pulizia dei ferri mediante idrosabbatrice ed applicazione sulle armature di vernici protettive anticorrosione. Bagnatura fino a saturazione del calcestruzzo esistente e ripristino delle volumetrie e sagome originarie, con l'ausilio di casseri a perdere, con malte tixotropiche a presa rapida.

- Ditte specializzate: *Muratore.*

Sbalzi a soletta piena

Unità Tecnologica: 01.01

Balconi o sbalzi

Si tratta di sbalzi interamente in cemento armato. Lo sbalzo è collegato al solaio attraverso la continuità delle armature metalliche. Nelle strutture intelaiate lo sbalzo viene solidarizzato alla trave mentre nelle murature portanti al cordolo.

ANOMALIE RISCONTRABILI

01.01.02.A01 Distacco

Disgregazione e distacco di parti notevoli del materiale che può manifestarsi anche mediante espulsione di elementi prefabbricati dalla loro sede.

01.01.02.A02 Esposizione dei ferri di armatura

Distacchi di parte di calcestruzzo (copriferro) e relativa esposizione dei ferri di armatura a fenomeni di corrosione per l'azione degli agenti atmosferici.

01.01.02.A03 Fessurazioni

Presenza di rotture singole, ramificate, ortogonale o parallele all'armatura che possono interessare l'intero spessore del manufatto.

01.01.02.A04 Mancanza

Caduta e perdita di parti del materiale del manufatto.

01.01.02.A05 Scheggiature

Distacco di piccole parti di materiale lungo i bordi e gli spigoli degli elementi in calcestruzzo.

01.01.02.A06 Impiego di materiali non durevoli

Impiego di materiali non durevoli nelle fasi manutentive degli elementi.

CONTROLLI ESEGUIBILI DA PERSONALE SPECIALIZZATO

01.01.02.C01 Controllo generale

Cadenza: ogni 3 anni

Tipologia: Verifica

Controllo delle parti in vista finalizzato alla ricerca di anomalie (esposizione dei ferri d'armatura, scheggiature, fessurazioni, ecc.). Controllo delle zone di ancoraggio alla soletta di ringhiere e parapetti.

- Requisiti da verificare: 1) *Resistenza meccanica.*
- Anomalie riscontrabili: 1) *Distacco*; 2) *Esposizione dei ferri di armatura*; 3) *Fessurazioni*; 4) *Mancanza*; 5) *Scheggiature.*
- Ditte specializzate: *Muratore.*

01.01.02.C02 Controllo impiego di materiali durevoli

Cadenza: quando occorre

Tipologia: Verifica

Verificare che nelle fasi manutentive degli elementi vengano utilizzati componenti caratterizzati da una durabilità elevata.

- Requisiti da verificare: 1) *Utilizzo di materiali, elementi e componenti caratterizzati da un'elevata durabilità.*
- Anomalie riscontrabili: 1) *Impiego di materiali non durevoli.*
- Ditte specializzate: *Tecnici di livello superiore.*

MANUTENZIONI ESEGUIBILI DA PERSONALE SPECIALIZZATO

01.01.02.I01 Ripristino calcestruzzo

Cadenza: quando occorre

Ripristino delle parti di calcestruzzo armato ammalorato mediante rimozione delle parti incoerenti fino al rinvenimento dei ferri. Pulizia dei ferri mediante idrosabbatrice ed applicazione sulle armature di vernici protettive anticorrosione. Bagnatura fino a saturazione del calcestruzzo esistente e ripristino delle volumetrie e sagome originarie, con l'ausilio di casseri a perdere, con malte tixotropiche a presa rapida.

- Ditte specializzate: *Muratore.*

Sbalzi con travetti tralicciati

Unità Tecnologica: 01.01

Balconi o sbalzi

Essi sono realizzati mediante travetti costituiti da un fondello e tralici in acciaio elettrosaldato solidarizzati tra loro da un getto di calcestruzzo vibrato dalle notevoli caratteristiche strutturali. I travetti possono essere disposti singolarmente o abbinati, tra i travetti vengono disposti elementi in laterizio. Le loro principali caratteristiche derivano soprattutto dal fatto che essi garantiscono una maggiore monoliticità delle nervature per la particolare struttura spaziale del traliccio che crea un ottimo collegamento tra il cls di prefabbricazione e quello di completamento.

ANOMALIE RISCONTRABILI

01.01.03.A01 Distacco

Disgregazione e distacco di parti notevoli del materiale che può manifestarsi anche mediante espulsione di elementi prefabbricati dalla loro sede.

01.01.03.A02 Esposizione dei ferri di armatura

Distacchi di parte di calcestruzzo (copriferro) e relativa esposizione dei ferri di armatura a fenomeni di corrosione per l'azione degli agenti atmosferici.

01.01.03.A03 Scheggiature

Distacco di piccole parti di materiale lungo i bordi e gli spigoli degli elementi in calcestruzzo.

01.01.03.A04 Impiego di materiali non durevoli

Impiego di materiali non durevoli nelle fasi manutentive degli elementi.

CONTROLLI ESEGUIBILI DA PERSONALE SPECIALIZZATO

01.01.03.C01 Controllo generale

Cadenza: ogni 3 anni

Tipologia: Verifica

Controllo delle parti in vista finalizzato alla ricerca di anomalie (esposizione dei ferri d'armatura, scheggiature, fessurazioni, ecc.). Controllo delle zone di ancoraggio alla soletta di ringhiere e parapetti.

- Requisiti da verificare: 1) *Resistenza meccanica.*
- Anomalie riscontrabili: 1) *Distacco;* 2) *Esposizione dei ferri di armatura;* 3) *Scheggiature.*
- Ditte specializzate: *Muratore.*

01.01.03.C02 Controllo impiego di materiali durevoli

Cadenza: quando occorre

Tipologia: Verifica

Verificare che nelle fasi manutentive degli elementi vengano utilizzati componenti caratterizzati da una durabilità elevata.

- Requisiti da verificare: 1) *Utilizzo di materiali, elementi e componenti caratterizzati da un'elevata durabilità.*
- Anomalie riscontrabili: 1) *Impiego di materiali non durevoli.*
- Ditte specializzate: *Tecnici di livello superiore.*

MANUTENZIONI ESEGUIBILI DA PERSONALE SPECIALIZZATO

01.01.03.I01 Ripristino parti

Cadenza: quando occorre

Ripristino delle parti di calcestruzzo armato ammalorato mediante rimozione delle parti incoerenti fino al rinvenimento dei ferri. Pulizia dei ferri mediante idrosabbatrice ed applicazione sulle armature di vernici protettive anticorrosione. Bagnatura fino a saturazione del calcestruzzo esistente e ripristino delle volumetrie e sagome originarie, con l'ausilio di casseri a perdere, con malte tixotropiche a presa rapida. In particolare ripresa di eventuali parti danneggiate o mancanti nelle zone di ancoraggio di ringhiere e parapetti alla soletta.

- Ditte specializzate: *Muratore.*

Coperture

Insieme degli elementi tecnici orizzontali o suborizzontali del sistema edilizio aventi funzione di separare gli spazi interni del sistema edilizio stesso dallo spazio esterno sovrastante. Esse si distinguono in base alla loro geometria e al tipo di struttura.

REQUISITI E PRESTAZIONI (UT)

01.02.R01 Resistenza meccanica

Classe di Requisiti: Di stabilità

Classe di Esigenza: Sicurezza

La copertura deve garantire una resistenza meccanica rispetto alle condizioni di carico (carichi concentrati e distribuiti) di progetto in modo da garantire la stabilità e la stabilità degli strati costituenti. Inoltre vanno considerate le caratteristiche dello strato di supporto che dovranno essere adeguate alle sollecitazioni e alla resistenza degli elementi di tenuta.

Prestazioni:

Tutte le coperture devono essere idonee a contrastare efficacemente il prodursi di rotture o deformazioni gravi sotto l'azione di sollecitazioni meccaniche in modo da assicurare la durata e la funzionalità nel tempo senza pregiudicare la sicurezza degli utenti. A tal fine si considerano le seguenti azioni: carichi dovuti al peso proprio e di esercizio, carichi presenti per operazioni di manutenzione quali pedonamento di addetti, sollecitazioni sismiche, carichi dovuti a dilatazioni termiche, assestamenti e deformazioni di strutture portanti.

Livello minimo della prestazione:

Comunque, in relazione alla funzione strutturale, le caratteristiche delle coperture devono corrispondere a quelle prescritte dalle leggi e normative vigenti.

01.02.R02 Utilizzo di materiali, elementi e componenti caratterizzati da un'elevata durabilità

Classe di Requisiti: Utilizzo razionale delle risorse

Classe di Esigenza: Salvaguardia ambiente

Utilizzo razionale delle risorse attraverso l'impiego di materiali con una elevata durabilità.

Prestazioni:

Nelle fasi progettuali dell'opera individuare e scegliere elementi e componenti caratterizzati da una durabilità elevata.

Livello minimo della prestazione:

Nella fase progettuale bisogna garantire una adeguata percentuale di elementi costruttivi caratterizzati da una durabilità elevata.

01.02.R03 Utilizzo di materiali, elementi e componenti ad elevato potenziale di riciclabilità

Classe di Requisiti: Utilizzo razionale delle risorse

Classe di Esigenza: Salvaguardia ambiente

Utilizzo di materiali, elementi e componenti con un elevato grado di riciclabilità

Prestazioni:

Nelle scelte progettuali di materiali, elementi e componenti si dovrà tener conto del loro grado di riciclabilità in funzione dell'ubicazione del cantiere, del loro ciclo di vita, degli elementi di recupero, ecc.

Livello minimo della prestazione:

Calcolare la percentuale di materiali da avviare ai processi di riciclaggio. Determinare la percentuale in termini di quantità (kg) o di superficie (mq) di materiale impiegato nell'elemento tecnico in relazione all'unità funzionale assunta.

ELEMENTI MANUTENIBILI DELL'UNITÀ TECNOLOGICA:

- ° 01.02.01 Strutture in c.a.

Strutture in c.a.

Unità Tecnologica: 01.02

Coperture

La struttura di copertura ha la funzione dominante di reggere o portare il manto e di resistere ai carichi esterni. Le strutture in calcestruzzo armato sono realizzate mediante travi in calcestruzzo armato collegate con elementi solaio prefabbricati (come componenti di procedimenti costruttivi industriali), semiprefabbricate (con il getto di completamento e di collegamento con gli altri elementi strutturali realizzato in opera) o realizzati in opera (con carpenteria in legno o carpenteria metallica).

ANOMALIE RISCONTRABILI

01.02.01.A01 Deformazioni e spostamenti

Deformazioni e spostamenti dovuti a cause esterne che alterano la normale configurazione dell'elemento.

01.02.01.A02 Disgregazione

Decoesione caratterizzata da distacco di granuli o cristalli sotto minime sollecitazioni meccaniche.

01.02.01.A03 Distacco

Disgregazione e distacco di parti notevoli del materiale che può manifestarsi anche mediante espulsione di elementi prefabbricati dalla loro sede.

01.02.01.A04 Esposizione dei ferri di armatura

Distacchi di parte di calcestruzzo (copriferro) e relativa esposizione dei ferri di armatura a fenomeni di corrosione per l'azione degli agenti atmosferici.

01.02.01.A05 Fessurazioni

Presenza di rotture singole, ramificate, ortogonale o parallele all'armatura che possono interessare l'intero spessore del manufatto.

01.02.01.A06 Lesioni

Si manifestano con l'interruzione delle superfici dell'elemento strutturale. Le caratteristiche e l'andamento ne caratterizzano l'importanza e il tipo.

01.02.01.A07 Mancanza

Caduta e perdita di parti del materiale del manufatto.

01.02.01.A08 Penetrazione di umidità

Comparsa di macchie di umidità dovute all'assorbimento di acqua.

01.02.01.A09 Impiego di materiali non durevoli

Impiego di materiali non durevoli nelle fasi manutentive degli elementi.

01.02.01.A10 Basso grado di riciclabilità

Utilizzo nelle fasi manutentive di materiali, elementi e componenti con un basso grado di riciclabilità.

CONTROLLI ESEGUIBILI DA PERSONALE SPECIALIZZATO

01.02.01.C01 Controllo impiego di materiali durevoli

Cadenza: quando occorre

Tipologia: Verifica

Verificare che nelle fasi manutentive degli elementi vengano utilizzati componenti caratterizzati da una durabilità elevata.

- Requisiti da verificare: 1) Utilizzo di materiali, elementi e componenti caratterizzati da un'elevata durabilità.
- Anomalie riscontrabili: 1) Impiego di materiali non durevoli.
- Ditte specializzate: Tecnici di livello superiore.

01.02.01.C02 Controllo del grado di riciclabilità

Cadenza: quando occorre

Tipologia: Controllo

Controllare che nelle fasi manutentive vengano impiegati materiali, elementi e componenti con un elevato grado di riciclabilità.

- Requisiti da verificare: 1) Utilizzo di materiali, elementi e componenti ad elevato potenziale di riciclabilità.
- Anomalie riscontrabili: 1) Basso grado di riciclabilità.
- Ditte specializzate: Tecnici di livello superiore.

MANUTENZIONI ESEGUIBILI DA PERSONALE SPECIALIZZATO

01.02.01.I01 Consolidamento solaio di copertura

Cadenza: quando occorre

Consolidamento del solaio di copertura in seguito ad eventi straordinari (dissesti, cedimenti) o a cambiamenti architettonici di destinazione o dei sovraccarichi.

- Ditte specializzate: *Tecnici di livello superiore, Specializzati vari.*

Restauro

Il Restauro può definirsi come una serie di attività, operazioni coerenti, coordinate e programmate che hanno per fine la conservazione, l'integrità materiale ed il recupero del patrimonio storico, artistico, architettonico ed ambientale in cui si riconosce un valore che si attua nel rispetto delle metodologie e criteri condivisi e diffusi attraverso norme, leggi vigenti e le carte internazionali del restauro. La manutenzione legata al restauro rappresenta quel complesso di attività e di interventi destinati al controllo del bene culturale e al mantenimento dell'integrità, dell'efficienza funzionale e dell'identità del bene e delle sue parti.

REQUISITI E PRESTAZIONI (UT)

01.03.R01 Assenza di emissioni di sostanze nocive

Classe di Requisiti: Protezione dagli agenti chimici ed organici

Classe di Esigenza: Sicurezza

I rivestimenti utilizzati nel restauro non debbono in condizioni normali di esercizio emettere sostanze tossiche, polveri, gas o altri odori fastidiosi per gli utenti.

Prestazioni:

I materiali costituenti i rivestimenti non devono emettere sostanze nocive per gli utenti (gas, vapori, fibre, polveri, radiazioni nocive ecc.), sia in condizioni normali che sotto l'azione dell'ambiente (temperatura, tasso di umidità, raggi ultravioletti, ecc.). In particolare deve essere assente l'emissione di composti chimici organici, quali la formaldeide, nonché la diffusione di fibre di vetro.

Livello minimo della prestazione:

Dovranno essere rispettati i seguenti limiti:

- concentrazione limite di formaldeide non superiore a 0,1 p.p.m. (0,15 mg/m³);
- per la soglia olfattiva valori non superiori a 0,09 p.p.m. (0,135 mg/m³);
- per la soglia di irritazione occhi-naso-gola non superiore 0,66 p.p.m. (1 mg/m³).

01.03.R02 Regolarità delle finiture

Classe di Requisiti: Visivi

Classe di Esigenza: Aspetto

Le pareti restaurate debbono avere gli strati superficiali in vista privi di difetti, fessurazioni, scagliature o screpolature superficiali e/o comunque esenti da caratteri che possano rendere difficile la lettura formale.

Prestazioni:

Le superfici delle pareti interne non devono presentare anomalie e/o comunque fessurazioni, screpolature, sbollature superficiali, ecc.. Le tonalità dei colori dovranno essere omogenee e non evidenziare eventuali tracce di ripresa di colore e/o comunque di ritocchi.

Livello minimo della prestazione:

I livelli minimi variano in funzione delle varie esigenze di aspetto come: la planarità; l'assenza di difetti superficiali; l'omogeneità di colore; l'omogeneità di brillantezza; l'omogeneità di insudiciamento, ecc..

01.03.R03 Resistenza agli agenti aggressivi

Classe di Requisiti: Protezione dagli agenti chimici ed organici

Classe di Esigenza: Sicurezza

I rivestimenti utilizzati nel restauro non dovranno subire dissoluzioni o disgregazioni e mutamenti di aspetto a causa dell'azione di agenti aggressivi chimici.

Prestazioni:

I materiali costituenti i rivestimenti esterni ed interni delle pareti perimetrali non devono deteriorarsi o comunque perdere le prestazioni iniziali in presenza di agenti chimici presenti negli ambienti. I materiali devono comunque consentire le operazioni di pulizia. I rivestimenti plastici ed i prodotti a base di vernici dovranno essere compatibili chimicamente con la base di supporto.

Livello minimo della prestazione:

I livelli minimi variano in funzione dei materiali utilizzati e del loro impiego.

01.03.R04 Resistenza agli attacchi biologici

Classe di Requisiti: Protezione dagli agenti chimici ed organici

Classe di Esigenza: Sicurezza

I rivestimenti utilizzati nel restauro a seguito della presenza di organismi viventi (animali, vegetali, microrganismi) non dovranno subire alterazioni evidenti.

Prestazioni:

I materiali costituenti i rivestimenti non devono permettere lo sviluppo dei funghi, larve di insetto, muffe, radici e microrganismi in genere, anche quando impiegati in locali umidi. In ogni caso non devono deteriorarsi sotto l'attacco dei suddetti agenti biologici, resistere all'attacco di eventuali roditori e consentire un'agevole pulizia delle superfici.

Livello minimo della prestazione:

I valori minimi di resistenza agli attacchi biologici variano in funzione dei materiali, dei prodotti utilizzati, delle classi di rischio, delle situazioni generali di servizio, dell'esposizione a umidificazione e del tipo di agente biologico. Distribuzione degli agenti biologici per classi di rischio (UNI EN 335-1):

Classe di rischio 1

- Situazione generale di servizio: non a contatto con terreno, al coperto (secco);
- Descrizione dell'esposizione a umidificazione in servizio: nessuna;
- Distribuzione degli agenti biologici: insetti = U, termiti = Legge

Classe di rischio 2

- Situazione generale di servizio: non a contatto con terreno, al coperto (rischio di umidificazione);
- Descrizione dell'esposizione a umidificazione in servizio: occasionale;
- Distribuzione degli agenti biologici: funghi = U; (*)insetti = U; termiti = Legge

Classe di rischio 3

- Situazione generale di servizio: non a contatto con terreno, non al coperto;
- Descrizione dell'esposizione a umidificazione in servizio: frequente;
- Distribuzione degli agenti biologici: funghi = U; (*)insetti = U; termiti = Legge

Classe di rischio 4;

- Situazione generale di servizio: a contatto con terreno o acqua dolce;
- Descrizione dell'esposizione a umidificazione in servizio: permanente;
- Distribuzione degli agenti biologici: funghi = U; (*)insetti = U; termiti = Legge

Classe di rischio 5;

- Situazione generale di servizio: in acqua salata;
- Descrizione dell'esposizione a umidificazione in servizio: permanente;
- Distribuzione degli agenti biologici: funghi = U; (*)insetti = U; termiti = L; organismi marini = U.

U = universalmente presente in Europa

L = localmente presente in Europa

(*) il rischio di attacco può essere non significativo a seconda delle particolari situazioni di servizio.

01.03.R05 Utilizzo di materiali, elementi e componenti caratterizzati da un'elevata durabilità

Classe di Requisiti: Utilizzo razionale delle risorse

Classe di Esigenza: Salvaguardia ambiente

Utilizzo razionale delle risorse attraverso l'impiego di materiali con una elevata durabilità.

Prestazioni:

Nelle fasi progettuali dell'opera individuare e scegliere elementi e componenti caratterizzati da una durabilità elevata.

Livello minimo della prestazione:

Nella fase progettuale bisogna garantire una adeguata percentuale di elementi costruttivi caratterizzati da una durabilità elevata.

01.03.R06 Recupero delle tradizioni costruttive locali

Classe di Requisiti: Integrazione della cultura materiale

Classe di Esigenza: Aspetto

Garantire la salvaguardia delle tradizioni costruttive locali.

Prestazioni:

Nelle scelte progettuali tener conto:

- della tutela dei caratteri tipologici, materiali, costruttivi e tecnologici locali, in armonia con le altre classi di esigenze, in caso di nuovi interventi;
- della conservazione delle tecniche tradizionali di realizzazione e di impiego dei materiali, negli interventi di recupero.

Livello minimo della prestazione:

Garantire una idonea percentuale di elementi e materiali con caratteristiche tecnico costruttive e materiali di progetto adeguati con il contesto in cui si inserisce l'intervento.

ELEMENTI MANUTENIBILI DELL'UNITÀ TECNOLOGICA:

- 01.03.01 Cornici marcapiano
- 01.03.02 Cornicioni in laterizio con paramento

Cornici marcapiano

Unità Tecnologica: 01.03

Restauro

La cornice marcapiano è un elemento architettonico tipico delle architetture residenziali, come palazzi, ville, ecc. La sua funzione è puramente decorativa.

Si tratta di una cornice, appunto, definita da più o meno decorazioni (modanature, sporgenze, talvolta dentelli e quant'altro) che marca esternamente la separazione interna tra diversi piani di un edificio. Si può presentare in genere in due punti: al livello del calpestio o al livello dei parapetti delle finestre. In alcuni casi poi sono presenti cornici a entrambi i livelli, magari unite in una fascia. La cornice marcapiano segue in genere la decorazione esterna complessiva dell'edificio, magari nello stesso colore delle eventuali cornici delle finestre o dei portali, o in materiali appositamente scelti per contrastare sullo sfondo della parete esterna. L'uso dei marcapiani iniziò a diffondersi in Italia nel tardo Medioevo; essi vennero quasi abbandonati nel Novecento, quando con l'architettura razionalista si superarono i modelli tradizionali o si ridusse al minimo la decorazione.

ANOMALIE RISCONTRABILI

01.03.01.A01 Alveolizzazione

Degradazione che si manifesta con la formazione di cavità di forme e dimensioni variabili. Gli alveoli sono spesso interconnessi e hanno distribuzione non uniforme. Nel caso particolare in cui il fenomeno si sviluppa essenzialmente in profondità con andamento a diverticoli si può usare il termine alveolizzazione a cariatura.

01.03.01.A02 Bolle d'aria

Alterazione della superficie dell'intonaco caratterizzata dalla presenza di fori di grandezza e distribuzione irregolare, generati dalla formazione di bolle d'aria al momento della posa.

01.03.01.A03 Cavillature superficiali

Sottile trama di fessure sulla superficie del rivestimento.

01.03.01.A04 Crosta

Deposito superficiale di spessore variabile, duro e fragile, generalmente di colore nero.

01.03.01.A05 Decolorazione

Alterazione cromatica della superficie.

01.03.01.A06 Deposito superficiale

Accumulo di pulviscolo atmosferico o di altri materiali estranei, di spessore variabile, poco coerente e poco aderente alla superficie del rivestimento.

01.03.01.A07 Disgregazione

Decoesione caratterizzata da distacco di granuli o cristalli sotto minime sollecitazioni meccaniche.

01.03.01.A08 Distacco

Disgregazione e distacco di parti notevoli del materiale che può manifestarsi anche mediante espulsione di elementi prefabbricati dalla loro sede.

01.03.01.A09 Efflorescenze

Formazione di sostanze, generalmente di colore biancastro e di aspetto cristallino o pulverulento o filamentoso, sulla superficie del manufatto. Nel caso di efflorescenze saline, la cristallizzazione può talvolta avvenire all'interno del materiale provocando spesso il distacco delle parti più superficiali: il fenomeno prende allora il nome di criptoefflorescenza o subefflorescenza.

01.03.01.A10 Erosione superficiale

Asportazione di materiale dalla superficie dovuta a processi di natura diversa. Quando sono note le cause di degrado, possono essere utilizzati anche termini come erosione per abrasione o erosione per corrasione (cause meccaniche), erosione per corrosione (cause chimiche e biologiche), erosione per usura (cause antropiche).

01.03.01.A11 Esfoliazione

Degradazione che si manifesta con distacco, spesso seguito da caduta, di uno o più strati superficiali subparalleli fra loro, generalmente causata dagli effetti del gelo.

01.03.01.A12 Fessurazioni

Presenza di rotture singole, ramificate, ortogonale o parallele all'armatura che possono interessare l'intero spessore del manufatto.

01.03.01.A13 Macchie e graffi

Imbrattamento della superficie con sostanze macchianti in grado di aderire e penetrare nel materiale.

01.03.01.A14 Mancanza

Caduta e perdita di parti del materiale del manufatto.

01.03.01.A15 Patina biologica

Strato sottile, morbido e omogeneo, aderente alla superficie e di evidente natura biologica, di colore variabile, per lo più verde. La patina biologica è costituita prevalentemente da microrganismi cui possono aderire polvere, terriccio.

01.03.01.A16 Penetrazione di umidità

Comparsa di macchie di umidità dovute all'assorbimento di acqua.

01.03.01.A17 Pitting

Degradazione puntiforme che si manifesta attraverso la formazione di fori ciechi, numerosi e ravvicinati. I fori hanno forma tendenzialmente cilindrica con diametro massimo di pochi millimetri.

01.03.01.A18 Polverizzazione

Decoesione che si manifesta con la caduta spontanea dei materiali sotto forma di polvere o granuli.

01.03.01.A19 Presenza di vegetazione

Presenza di vegetazione caratterizzata dalla formazione di licheni, muschi e piante lungo le superficie.

01.03.01.A20 Rigonfiamento

Variazione della sagoma che interessa l'intero spessore del materiale e che si manifesta soprattutto in elementi lastriformi. Ben riconoscibile essendo dato dal tipico andamento "a bolla" combinato all'azione della gravità.

01.03.01.A21 Scheggiature

Distacco di piccole parti di materiale lungo i bordi e gli spigoli degli elementi di rivestimento.

01.03.01.A22 Sfogliatura

Rottura e distacco delle pellicole sottilissime di tinta.

01.03.01.A23 Impiego di materiali non durevoli

Impiego di materiali non durevoli nelle fasi manutentive degli elementi.

01.03.01.A24 Assenza dei caratteri tipologici locali

Assenza dei caratteri tipologici locali nella scelta dei materiali e delle tecnologie.

CONTROLLI ESEGUIBILI DA PERSONALE SPECIALIZZATO

01.03.01.C01 Controllo impiego di materiali durevoli

Cadenza: quando occorre

Tipologia: Verifica

Verificare che nelle fasi manutentive degli elementi vengano utilizzati componenti caratterizzati da una durabilità elevata.

- Requisiti da verificare: 1) *Utilizzo di materiali, elementi e componenti caratterizzati da un'elevata durabilità.*
- Anomalie riscontrabili: 1) *Impiego di materiali non durevoli.*
- Ditte specializzate: *Tecnici di livello superiore.*

01.03.01.C02 Controllo dei caratteri tipologici locali

Cadenza: quando occorre

Tipologia: Controllo

Controllare che nelle fasi manutentive e di recupero, vengano impiegati materiali e tecnologie che non vadano ad alterare il contesto dei caratteri tipologici locali.

- Requisiti da verificare: 1) *Recupero delle tradizioni costruttive locali.*
- Anomalie riscontrabili: 1) *Assenza dei caratteri tipologici locali.*
- Ditte specializzate: *Restauratore.*

MANUTENZIONI ESEGUIBILI DA PERSONALE SPECIALIZZATO

01.03.01.I01 Pulizia

Cadenza: ogni anno

Pulizia delle superfici mediante prodotti idonei.

- Ditte specializzate: *Operatore del restauro, Tecnici di livello superiore.*

01.03.01.I02 Sostituzione elementi decorativi degradati

Cadenza: quando occorre

Sostituzione degli elementi decorativi usurati o rotti con altri analoghi o se non possibile riparazione dei medesimi con tecniche appropriate tali da non alterare gli aspetti geometrici-cromatici delle superfici di facciata. Sostituzione e verifica dei relativi ancoraggi.

• Ditte specializzate: *Operatore del restauro, Tecnici di livello superiore.*

Elemento Manutenibile: 01.03.02

Cornicioni in laterizio con paramento

Unità Tecnologica: 01.03

Restauro

Si tratta di cornicioni realizzati con elementi in pietra calcarea e filari di mattoni. Il cornicione è un elemento architettonico sporgente. In genere conclude il prospetto di un edificio ed è spesso decorato da modanature, intagli, fregi, ecc. Si appoggia spesso su mensole.

ANOMALIE RISCONTRABILI

01.03.02.A01 Alveolizzazione

Degradazione che si manifesta con la formazione di cavità di forme e dimensioni variabili. Gli alveoli sono spesso interconnessi e hanno distribuzione non uniforme. Nel caso particolare in cui il fenomeno si sviluppa essenzialmente in profondità con andamento a diverticoli si può usare il termine alveolizzazione a cariatura.

01.03.02.A02 Bolle d'aria

Alterazione della superficie dell'intonaco caratterizzata dalla presenza di fori di grandezza e distribuzione irregolare, generati dalla formazione di bolle d'aria al momento della posa.

01.03.02.A03 Cavillature superficiali

Sottile trama di fessure sulla superficie del rivestimento.

01.03.02.A04 Crosta

Deposito superficiale di spessore variabile, duro e fragile, generalmente di colore nero.

01.03.02.A05 Decolorazione

Alterazione cromatica della superficie.

01.03.02.A06 Deposito superficiale

Accumulo di pulviscolo atmosferico o di altri materiali estranei, di spessore variabile, poco coerente e poco aderente alla superficie del rivestimento.

01.03.02.A07 Disgregazione

Decoesione caratterizzata da distacco di granuli o cristalli sotto minime sollecitazioni meccaniche.

01.03.02.A08 Distacco

Disgregazione e distacco di parti notevoli del materiale che può manifestarsi anche mediante espulsione di elementi prefabbricati dalla loro sede.

01.03.02.A09 Efflorescenze

Formazione di sostanze, generalmente di colore biancastro e di aspetto cristallino o pulverulento o filamentoso, sulla superficie del manufatto. Nel caso di efflorescenze saline, la cristallizzazione può talvolta avvenire all'interno del materiale provocando spesso il distacco delle parti più superficiali: il fenomeno prende allora il nome di criptoefflorescenza o subefflorescenza.

01.03.02.A10 Erosione superficiale

Asportazione di materiale dalla superficie dovuta a processi di natura diversa. Quando sono note le cause di degrado, possono essere utilizzati anche termini come erosione per abrasione o erosione per corrosione (cause meccaniche), erosione per corrosione (cause chimiche e biologiche), erosione per usura (cause antropiche).

01.03.02.A11 Esfoliazione

Degradazione che si manifesta con distacco, spesso seguito da caduta, di uno o più strati superficiali subparalleli fra loro, generalmente causata dagli effetti del gelo.

01.03.02.A12 Fessurazioni

Presenza di rotture singole, ramificate, ortogonale o parallele all'armatura che possono interessare l'intero spessore del manufatto.

01.03.02.A13 Macchie e graffiti

Imbrattamento della superficie con sostanze macchianti in grado di aderire e penetrare nel materiale.

01.03.02.A14 Mancanza

Caduta e perdita di parti del materiale del manufatto.

01.03.02.A15 Patina biologica

Strato sottile, morbido e omogeneo, aderente alla superficie e di evidente natura biologica, di colore variabile, per lo più verde. La patina biologica è costituita prevalentemente da microrganismi cui possono aderire polvere, terriccio.

01.03.02.A16 Penetrazione di umidità

Comparsa di macchie di umidità dovute all'assorbimento di acqua.

01.03.02.A17 Pitting

Degradazione puntiforme che si manifesta attraverso la formazione di fori ciechi, numerosi e ravvicinati. I fori hanno forma tendenzialmente cilindrica con diametro massimo di pochi millimetri.

01.03.02.A18 Polverizzazione

Decoesione che si manifesta con la caduta spontanea dei materiali sotto forma di polvere o granuli.

01.03.02.A19 Presenza di vegetazione

Presenza di vegetazione caratterizzata dalla formazione di licheni, muschi e piante lungo le superficie.

01.03.02.A20 Rigonfiamento

Variatione della sagoma che interessa l'intero spessore del materiale e che si manifesta soprattutto in elementi lastriformi. Ben riconoscibile essendo dato dal tipico andamento "a bolla" combinato all'azione della gravità.

01.03.02.A21 Scheggiature

Distacco di piccole parti di materiale lungo i bordi e gli spigoli degli elementi di rivestimento.

01.03.02.A22 Sfolgiatura

Rottura e distacco delle pellicole sottilissime di tinta.

01.03.02.A23 Assenza dei caratteri tipologici locali

Assenza dei caratteri tipologici locali nella scelta dei materiali e delle tecnologie.

01.03.02.A24 Impiego di materiali non durevoli

Impiego di materiali non durevoli nelle fasi manutentive degli elementi.

CONTROLLI ESEGUIBILI DA PERSONALE SPECIALIZZATO

01.03.02.C01 Controllo dei caratteri tipologici locali

Cadenza: quando occorre

Tipologia: Controllo

Controllare che nelle fasi manutentive e di recupero, vengano impiegati materiali e tecnologie che non vadano ad alterare il contesto dei caratteri tipologici locali.

- Requisiti da verificare: 1) *Recupero delle tradizioni costruttive locali.*
- Anomalie riscontrabili: 1) *Assenza dei caratteri tipologici locali.*
- Ditte specializzate: *Restauratore.*

01.03.02.C02 Controllo impiego di materiali durevoli

Cadenza: quando occorre

Tipologia: Verifica

Verificare che nelle fasi manutentive degli elementi vengano utilizzati componenti caratterizzati da una durabilità elevata.

- Requisiti da verificare: 1) *Utilizzo di materiali, elementi e componenti caratterizzati da un'elevata durabilità.*
- Anomalie riscontrabili: 1) *Impiego di materiali non durevoli.*
- Ditte specializzate: *Tecnici di livello superiore.*

MANUTENZIONI ESEGUIBILI DA PERSONALE SPECIALIZZATO

01.03.02.I01 Pulizia

Cadenza: ogni anno

Pulizia delle superfici mediante prodotti idonei.

- Ditte specializzate: *Operatore del restauro, Tecnici di livello superiore.*

01.03.02.I02 Sostituzione elementi decorativi degradati

Cadenza: quando occorre

Sostituzione degli elementi decorativi usurati o rotti con altri analoghi o se non possibile riparazione dei medesimi con tecniche appropriate tali da non alterare gli aspetti geometrici-cromatici delle superfici di facciata. Sostituzione e verifica dei relativi ancoraggi. Inserire eventuali canali di gronda e pluviali per la raccolta delle acque meteoriche onde evitare il dilavamento e la disgregazione degli elementi in laterizio.

- Ditte specializzate: *Operatore del restauro, Tecnici di livello superiore.*

Colonnina ricarica elettrica

La colonnina di ricarica elettrica è un dispositivo (realizzato in acciaio inox verniciato a polvere di poliestere) che consente di ricaricare rapidamente il veicolo. Il connettore è dotato di meccanismo di interblocco per evitare scosse elettriche.

Generalmente la colonnina è dotata di una spia a led che evidenzia lo stato del caricatore: colore verde per indicare la stazione attiva e ricarica non in corso, giallo per segnalare la ricarica in corso, infine rosso per segnalare lo stato di errore. In alcuni casi la colonnina è anche dotata di un lettore di badge che serve per abilitare l'utilizzo della stessa alle persone autorizzate (allo stesso tempo serve per annotare i prelievi di energia effettuati).

Esistono attualmente in commercio diversi tipi di colonnina di ricarica quali:

- colonnina compatta, soluzione ideale per parcheggi e marciapiedi, consente un facile accesso alla stazione di ricarica dal posto auto.
- colonnina bifacciale, ossia due stazioni di ricarica nello spazio di una. Questa opzione permette a due conducenti di effettuare contemporaneamente la ricarica da un'unica stazione.
- soluzione con fissaggio a parete, ideata per le aree con superficie utilizzabile limitata, come i parcheggi in garage dove le unità a parete consentono agli automobilisti di effettuare la ricarica durante la sosta.
- soluzione con fissaggio su palo, perfetta per le situazioni in cui gli spazi ristretti di un marciapiede richiedono una soluzione alternativa.

REQUISITI E PRESTAZIONI (UT)

01.04.R01 Limitazione dei rischi di intervento

Classe di Requisiti: Protezione dai rischi d'intervento

Classe di Esigenza: Sicurezza

Gli elementi costituenti l'impianto elettrico devono essere in grado di consentire ispezioni, manutenzioni e sostituzioni in modo agevole ed in ogni caso senza arrecare danno a persone o cose.

Prestazioni:

E' opportuno che gli elementi costituenti l'impianto elettrico siano realizzati e posti in opera secondo quanto indicato dalle norme e come certificato dalle ditte costruttrici di detti materiali e componenti.

Livello minimo della prestazione:

Devono essere rispettati i livelli previsti in sede di progetto.

01.04.R02 (Attitudine al) controllo delle dispersioni elettriche

Classe di Requisiti: Funzionalità d'uso

Classe di Esigenza: Funzionalità

Per evitare qualsiasi pericolo di folgorazione alle persone, causato da un contatto diretto, i componenti degli impianti elettrici devono essere dotati di collegamenti equipotenziali con l'impianto di terra dell'edificio.

Prestazioni:

Le dispersioni elettriche possono essere verificate controllando i collegamenti equipotenziali e di messa a terra dei componenti degli impianti mediante misurazioni di resistenza a terra.

Livello minimo della prestazione:

Devono essere rispettati i livelli previsti in sede di progetto e nell'ambito della dichiarazione di conformità prevista dall'art.7 del D.M. 22 gennaio 2008 n .37.

01.04.R03 (Attitudine al) controllo della condensazione interstiziale

Classe di Requisiti: Sicurezza d'intervento

Classe di Esigenza: Sicurezza

I componenti degli impianti elettrici capaci di condurre elettricità devono essere in grado di evitare la formazione di acqua di condensa per evitare alle persone qualsiasi pericolo di folgorazioni per contatto diretto secondo quanto prescritto dalla norma tecnica.

Prestazioni:

Si possono controllare i componenti degli impianti elettrici procedendo ad un esame nonché a misure eseguite secondo le norme CEI vigenti.

Livello minimo della prestazione:

Devono essere rispettati i livelli previsti in sede di progetto.

01.04.R04 Impermeabilità ai liquidi

Classe di Requisiti: Sicurezza d'intervento

Classe di Esigenza: Sicurezza

I componenti degli impianti elettrici devono essere in grado di evitare il passaggio di fluidi liquidi per evitare alle persone qualsiasi pericolo di folgorazione per contatto diretto secondo quanto prescritto dalla normativa.

Prestazioni:

E' opportuno che gli elementi costituenti l'impianto elettrico siano realizzati e posti in opera secondo quanto indicato dalle norme e come certificato dalle ditte costruttrici di detti materiali e componenti.

Livello minimo della prestazione:

Devono essere rispettati i livelli previsti in sede di progetto.

01.04.R05 Isolamento elettrico

Classe di Requisiti: Protezione elettrica

Classe di Esigenza: Sicurezza

Gli elementi costituenti l'impianto elettrico devono essere in grado di resistere al passaggio di cariche elettriche senza perdere le proprie caratteristiche.

Prestazioni:

E' opportuno che gli elementi costituenti l'impianto elettrico siano realizzati e posti in opera secondo quanto indicato dalle norme e come certificato dalle ditte costruttrici di detti materiali e componenti.

Livello minimo della prestazione:

Devono essere rispettati i livelli previsti in sede di progetto.

01.04.R06 Montabilità/Smontabilità

Classe di Requisiti: Facilità d'intervento

Classe di Esigenza: Funzionalità

Gli elementi costituenti l'impianto elettrico devono essere atti a consentire la collocazione in opera di altri elementi in caso di necessità.

Prestazioni:

Gli elementi costituenti l'impianto elettrico devono essere montati in opera in modo da essere facilmente smontabili senza per questo smontare o disfare l'intero impianto.

Livello minimo della prestazione:

Devono essere rispettati i livelli previsti in sede di progetto.

01.04.R07 Isolamento elettrostatico

Classe di Requisiti: Protezione elettrica

Classe di Esigenza: Sicurezza

Gli elementi dell'impianto elettrico devono garantire un livello di isolamento da eventuali scariche elettrostatiche.

Prestazioni:

Gli elementi dell'impianto elettrico devono essere realizzati con materiali idonei a non provocare scariche elettrostatiche.

Livello minimo della prestazione:

Per accertare la capacità di isolamento elettrostatico degli elementi dell'impianto si effettuano una serie di prove secondo le modalità riportate nella normativa UNI vigente.

01.04.R08 Resistenza alla corrosione

Classe di Requisiti: Di stabilità

Classe di Esigenza: Sicurezza

Gli elementi dell'impianto elettrico devono essere in grado di contrastare in modo efficace il prodursi di fenomeni di corrosione.

Prestazioni:

Gli elementi dell'impianto elettrico devono essere tali da sopportare gli effetti dell'umidità per lungo tempo nell'ambiente di utilizzo senza perdere le proprie caratteristiche.

Livello minimo della prestazione:

Per accertare la capacità di isolamento elettrostatico degli elementi dell'impianto si effettuano una serie di prove secondo le modalità riportate nella normativa UNI vigente.

01.04.R09 Utilizzo di materiali, elementi e componenti a ridotto carico ambientale

Classe di Requisiti: Di salvaguardia dell'ambiente

Classe di Esigenza: Salvaguardia ambiente

I materiali e gli elementi selezionati, durante il ciclo di vita utile dovranno assicurare emissioni ridotte di inquinanti oltre ad un ridotto carico energetico.

Prestazioni:

La selezione dei materiali da costruzione deve, quindi, essere effettuata tenendo conto delle principali categorie di impatti ambientali: eutrofizzazione, cambiamenti climatici, acidificazione, riduzione dello strato di ozono extratrasferico, smog fotochimico, inquinamento del suolo e delle falde acquifere. Tali impatti dipendono dalle caratteristiche dei processi produttivi e anche dalla distanza della fonte di approvvigionamento rispetto al cantiere di costruzione del manufatto edilizio, in tale ottica è opportuno privilegiare materiali provenienti da siti di produzione limitrofi al luogo di costruzione, prendendo in considerazione anche la tipologia dei mezzi che sono utilizzati in relazione ai processi di trasporto.

Inoltre, gli impatti ambientali possono dipendere dalle risorse da cui derivano. Sono da privilegiare quelli derivanti da risorse rinnovabili, pur considerando che la scelta di un materiale dipende anche da altri requisiti che possono giustificare soluzioni tecnologiche differenti.

Livello minimo della prestazione:

I parametri relativi all'utilizzo di materiali ed elementi e componenti a ridotto carico ambientale dovranno rispettare i limiti previsti dalla normativa vigente

01.04.R10 Utilizzo di materiali, elementi e componenti riciclati

Classe di Requisiti: Gestione dei rifiuti

Classe di Esigenza: Salvaguardia ambiente

Per diminuire la quantità di rifiuti dai prodotti, dovrà essere previsto l'utilizzo di materiali riciclati.

Prestazioni:

Nella scelta dei componenti, elementi e materiali, valutare con attenzione quelli che potenzialmente possono essere avviati al riciclo.

Livello minimo della prestazione:

Calcolare la percentuale di materiali da avviare ai processi di riciclaggio.

Determinare la percentuale in termini di quantità (kg) o di superficie (mq) di materiale impiegato nell'elemento tecnico in relazione all'unità funzionale assunta.

01.04.R11 Riduzione degli impatti negativi nelle operazioni di manutenzione

Classe di Requisiti: Di salvaguardia dell'ambiente

Classe di Esigenza: Salvaguardia ambiente

All'interno del piano di manutenzione redatto per l'opera interessata, dovranno essere inserite indicazioni che favoriscano la diminuzione di impatti sull'ambiente attraverso il minore utilizzo di sostanze tossiche, favorendo la riduzione delle risorse.

Prestazioni:

Favorire l'impiego di materiali e componenti caratterizzati da un lungo ciclo di vita e da efficiente manutenibilità e riutilizzabilità degli stessi. In fase progettuale optare per la composizione dell'edificio dei sub-sistemi, utilizzando tecnologie e soluzioni mirate a facilitare gli interventi di manutenzione e a ridurre la produzione di rifiuti.

Livello minimo della prestazione:

Utilizzo di materiali e componenti con basse percentuali di interventi manutentivi.

01.04.R12 Utilizzo di materiali, elementi e componenti ad elevato potenziale di riciclabilità

Classe di Requisiti: Utilizzo razionale delle risorse

Classe di Esigenza: Salvaguardia ambiente

Utilizzo di materiali, elementi e componenti con un elevato grado di riciclabilità

Prestazioni:

Nelle scelte progettuali di materiali, elementi e componenti si dovrà tener conto del loro grado di riciclabilità in funzione dell'ubicazione del cantiere, del loro ciclo di vita, degli elementi di recupero, ecc.

Livello minimo della prestazione:

Calcolare la percentuale di materiali da avviare ai processi di riciclaggio. Determinare la percentuale in termini di quantità (kg) o di superficie (mq) di materiale impiegato nell'elemento tecnico in relazione all'unità funzionale assunta.

ELEMENTI MANUTENIBILI DELL'UNITÀ TECNOLOGICA:

- 01.04.01 Connettore per ricarica
- 01.04.02 Contattore per colonnina
- 01.04.03 Dispositivo di identificazione
- 01.04.04 Magnetotermici per colonnina
- 01.04.05 Regolatore di potenza

Connettore per ricarica

Unità Tecnologica: 01.04

Colonnina ricarica elettrica

I connettori per ricarica hanno il compito di distribuire l'energia elettrica proveniente dalla linea principale di adduzione. Sono generalmente sistemate in appositi spazi ricavati nella struttura della colonnina di distribuzione e sono dotati di un otturatore di sicurezza a protezione della presa.

REQUISITI E PRESTAZIONI (EM)

01.04.01.R01 Comodità di uso e manovra

Classe di Requisiti: Funzionalità d'uso

Classe di Esigenza: Funzionalità

Le prese devono essere realizzate con materiali e componenti aventi caratteristiche di facilità di uso, di funzionalità e di manovrabilità.

Prestazioni:

Le prese devono essere disposte in posizione ed altezza dal piano di calpestio tali da rendere il loro utilizzo agevole e sicuro, ed essere accessibili anche da parte di persone con impedite o ridotta capacità motoria.

Livello minimo della prestazione:

In particolare l'altezza di installazione dal piano di calpestio dei componenti deve essere compresa fra 0,40 e 1,40 m, ad eccezione di quei componenti il cui azionamento avviene mediante comando a distanza (ad. es. telecomando a raggi infrarossi).

ANOMALIE RISCONTRABILI

01.04.01.A01 Anomalie led

Difetti di funzionamento dei led di segnalazione.

01.04.01.A02 Anomalie otturature di sicurezza

Difetti di azionamento automatico dell'otturatore di sicurezza.

01.04.01.A03 Corto circuiti

Corto circuiti dovuti a difetti nell'impianto di messa a terra, a sbalzi di tensione (sovraccarichi) o ad altro.

01.04.01.A04 Difetti agli interruttori

Difetti agli interruttori magnetotermici e differenziali dovuti all'eccessiva polvere presente all'interno delle connessioni o alla presenza di umidità ambientale o di condensa.

01.04.01.A05 Difetti di taratura

Difetti di taratura dei contattori, di collegamento o di taratura della protezione.

01.04.01.A06 Disconnessione dell'alimentazione

Disconnessione dell'alimentazione dovuta a difetti di messa a terra, di sovraccarico di tensione di alimentazione, di corto circuito imprevisto.

01.04.01.A07 Surriscaldamento

Surriscaldamento che può provocare difetti di protezione e di isolamento. Può essere dovuto da ossidazione delle masse metalliche.

01.04.01.A08 Basso grado di riciclabilità

Utilizzo nelle fasi manutentive di materiali, elementi e componenti con un basso grado di riciclabilità.

CONTROLLI ESEGUIBILI DA PERSONALE SPECIALIZZATO

01.04.01.C01 Controllo generale

Cadenza: ogni mese

Tipologia: Controllo a vista

Verificare che ci sia un buon livello di isolamento e di protezione (livello minimo di protezione da assicurare è IP54) onde evitare corto circuiti.

Verificare che i led di segnalazione siano funzionanti.

• Requisiti da verificare: 1) (Attitudine al) controllo della condensazione interstiziale; 2) (Attitudine al) controllo delle dispersioni elettriche; 3) Comodità di uso e manovra; 4) Impermeabilità ai liquidi; 5) Isolamento elettrico; 6) Limitazione dei rischi di intervento; 7) Montabilità/Smontabilità.

• Anomalie riscontrabili: 1) Corto circuiti; 2) Difetti agli interruttori; 3) Difetti di taratura; 4) Disconnessione dell'alimentazione; 5) Surriscaldamento.

- Ditte specializzate: *Elettricista.*

01.04.01.C02 Controllo otturatore

Cadenza: ogni 3 mesi

Tipologia: Controllo a vista

Verificare che l'otturatore sia perfettamente funzionante.

- Anomalie riscontrabili: *1) Anomalie otturature di sicurezza.*
- Ditte specializzate: *Elettricista.*

01.04.01.C03 Controllo del grado di riciclabilità

Cadenza: quando occorre

Tipologia: Controllo

Controllare che nelle fasi manutentive vengano impiegati materiali,, elementi e componenti con un elevato grado di riciclabilità.

- Requisiti da verificare: *1) Utilizzo di materiali, elementi e componenti ad elevato potenziale di riciclabilità.*
- Anomalie riscontrabili: *1) Basso grado di riciclabilità.*
- Ditte specializzate: *Tecnici di livello superiore.*

MANUTENZIONI ESEGUIBILI DA PERSONALE SPECIALIZZATO

01.04.01.I01 Ripristino otturatore

Cadenza: quando occorre

Ripristinare la perfetta funzionalità dell'otturatore di sicurezza del connettore di ricarica.

- Ditte specializzate: *Elettricista.*

01.04.01.I02 Sostituzioni connettori

Cadenza: quando occorre

Sostituire, quando usurati o non più rispondenti alle norme, i connettori e i relativi dispositivi di protezione e di comando.

- Ditte specializzate: *Elettricista.*

01.04.01.I03 Sostituzione led

Cadenza: a guasto

Sostituire i led di segnalazione quando non più funzionanti.

- Ditte specializzate: *Elettricista.*

Elemento Manutenibile: 01.04.02

Contattore per colonnina

Unità Tecnologica: 01.04

Colonnina ricarica elettrica

È un apparecchio meccanico di manovra che funziona in ON/OFF ed è comandato da un elettromagnete. Il contattore si chiude quando la bobina dell'elettromagnete è alimentata e, attraverso i poli, crea il circuito tra la rete di alimentazione e il ricevitore. Il contattore rende possibile interrompere grandi correnti monofase o polifase operando su un ausiliario di comando attraversato da bassa corrente.

ANOMALIE RISCONTRABILI

01.04.02.A01 Anomalie della bobina

Difetti di funzionamento della bobina di avvolgimento.

01.04.02.A02 Anomalie del circuito magnetico

Difetti di funzionamento del circuito magnetico mobile.

01.04.02.A03 Anomalie dell'elettromagnete

Vibrazioni dell'elettromagnete del contattore dovute ad alimentazione non idonea.

01.04.02.A04 Anomalie della molla

Difetti di funzionamento della molla di ritorno.

01.04.02.A05 Basso grado di riciclabilità

Utilizzo nelle fasi manutentive di materiali, elementi e componenti con un basso grado di riciclabilità.

CONTROLLI ESEGUIBILI DA PERSONALE SPECIALIZZATO

01.04.02.C01 Controllo generale

Cadenza: ogni 6 mesi

Tipologia: Ispezione a vista

Verificare che i fili siano ben serrati dalle viti e che i cavi siano ben sistemati nel coperchio passacavi. Nel caso di eccessivo rumore smontare il contattore e verificare lo stato di pulizia delle superfici dell'elettromagnete e della bobina.

- Requisiti da verificare: 1) *Limitazione dei rischi di intervento.*
- Anomalie riscontrabili: 1) *Anomalie della bobina;* 2) *Anomalie del circuito magnetico;* 3) *Anomalie della molla;* 4) *Anomalie dell'elettromagnete.*
- Ditte specializzate: *Elettricista.*

01.04.02.C02 Verifica tensione

Cadenza: ogni anno

Tipologia: Ispezione strumentale

Misurare la tensione ai morsetti di arrivo utilizzando un voltmetro.

- Requisiti da verificare: 1) *(Attitudine al) controllo delle dispersioni elettriche.*
- Anomalie riscontrabili: 1) *Anomalie dell'elettromagnete.*
- Ditte specializzate: *Elettricista.*

01.04.02.C03 Controllo del grado di riciclabilità

Cadenza: quando occorre

Tipologia: Controllo

Controllare che nelle fasi manutentive vengano impiegati materiali,, elementi e componenti con un elevato grado di riciclabilità.

- Requisiti da verificare: 1) *Utilizzo di materiali, elementi e componenti ad elevato potenziale di riciclabilità.*
- Anomalie riscontrabili: 1) *Basso grado di riciclabilità.*
- Ditte specializzate: *Tecnici di livello superiore.*

MANUTENZIONI ESEGUIBILI DA PERSONALE SPECIALIZZATO

01.04.02.I01 Pulizia

Cadenza: quando occorre

Eseguire la pulizia delle superfici rettifiche dell'elettromagnete utilizzando benzina o tricloretilene.

- Ditte specializzate: *Elettricista.*

01.04.02.I02 Serraggio cavi

Cadenza: ogni 6 mesi

Effettuare il serraggio di tutti i cavi in entrata e in uscita dal contattore.

- Ditte specializzate: *Elettricista.*

01.04.02.I03 Sostituzione bobina

Cadenza: a guasto

Effettuare la sostituzione della bobina quando necessario con altra dello stesso tipo.

- Ditte specializzate: *Elettricista.*

Elemento Manutenibile: 01.04.03

Dispositivo di identificazione

Unità Tecnologica: 01.04

Colonnina ricarica elettrica

I dispositivi di identificazione (conosciuti come lettori di badge) sono quelle apparecchiature che consentono di utilizzare tessere magnetiche per controllare gli accessi. Nel caso delle colonnine di ricarica elettrica i dispositivi di identificazione consentono l'utilizzo delle colonnine.

ANOMALIE RISCONTRABILI

01.04.03.A01 Difetti di tenuta dei morsetti

Difetti di funzionamento e di tenuta dei morsetti di connessione.

01.04.03.A02 Difetti del display

Difetti del sistema di segnalazione del lettore dovuti a difetti e/o mancanze delle spie luminose.

01.04.03.A03 Basso grado di riciclabilità

Utilizzo nelle fasi manutentive di materiali, elementi e componenti con un basso grado di riciclabilità.

CONTROLLI ESEGUIBILI DA PERSONALE SPECIALIZZATO

01.04.03.C01 Controllo generale

Cadenza: ogni 6 mesi

Tipologia: Ispezione a vista

Verificare la funzionalità del lettore di badge e delle spie luminose.

- Requisiti da verificare: 1) *Comodità di uso e manovra*; 2) *Isolamento elettrostatico*; 3) *Resistenza alla corrosione*.
- Anomalie riscontrabili: 1) *Difetti di tenuta dei morsetti*; 2) *Difetti del display*.
- Ditte specializzate: *Specializzati vari*.

01.04.03.C02 Controllo del grado di riciclabilità

Cadenza: quando occorre

Tipologia: Controllo

Controllare che nelle fasi manutentive vengano impiegati materiali, elementi e componenti con un elevato grado di riciclabilità.

- Requisiti da verificare: 1) *Utilizzo di materiali, elementi e componenti ad elevato potenziale di riciclabilità*.
- Anomalie riscontrabili: 1) *Basso grado di riciclabilità*.
- Ditte specializzate: *Tecnici di livello superiore*.

MANUTENZIONI ESEGUIBILI DA PERSONALE SPECIALIZZATO

01.04.03.I01 Aggiornamento del sistema

Cadenza: ogni mese

Effettuare una revisione ed un aggiornamento del software di gestione.

- Ditte specializzate: *Specializzati vari*.

01.04.03.I02 Pulizia

Cadenza: ogni 6 mesi

Effettuare una pulizia del lettore di badge verificando che le guide di scorrimento dei badge siano libere da ostruzioni.

- Ditte specializzate: *Specializzati vari*.

Elemento Manutenibile: 01.04.04

Magnetotermici per colonnina

Unità Tecnologica: 01.04

Colonnina ricarica elettrica

Gli interruttori magnetotermici sono dei dispositivi che consentono l'interruzione dell'energia elettrica all'apparire di una sovratensione.

Tali interruttori possono essere dotati dei seguenti accessori:

- comando a motore carica molle;
- sganciatore di apertura;
- sganciatore di chiusura;
- contamanovre meccanico;
- contatti ausiliari per la segnalazione di aperto-chiuso dell'interruttore.

ANOMALIE RISCONTRABILI

01.04.04.A01 Anomalie dei contatti ausiliari

Difetti di funzionamento dei contatti ausiliari.

01.04.04.A02 Anomalie delle molle

Difetti di funzionamento delle molle.

01.04.04.A03 Anomalie degli sganciatori

Difetti di funzionamento degli sganciatori di apertura e chiusura.

01.04.04.A04 Corto circuiti

Corto circuiti dovuti a difetti nell'impianto di messa a terra a sbalzi di tensione (sovraccarichi) o ad altro.

01.04.04.A05 Difetti agli interruttori

Difetti agli interruttori magnetotermici e differenziali dovuti all'eccessiva polvere presente all'interno delle connessioni o alla presenza di umidità ambientale o di condensa.

01.04.04.A06 Difetti di taratura

Difetti di taratura dei contattori, di collegamento o di taratura della protezione.

01.04.04.A07 Disconnessione dell'alimentazione

Disconnessione dell'alimentazione dovuta a difetti di messa a terra, di sovraccarico di tensione di alimentazione, di corto circuito imprevisto.

01.04.04.A08 Surriscaldamento

Surriscaldamento che può provocare difetti di protezione e di isolamento. Può essere dovuto da ossidazione delle masse metalliche.

01.04.04.A09 Basso grado di riciclabilità

Utilizzo nelle fasi manutentive di materiali, elementi e componenti con un basso grado di riciclabilità.

CONTROLLI ESEGUIBILI DA PERSONALE SPECIALIZZATO

01.04.04.C01 Controllo generale

Cadenza: ogni mese

Tipologia: Controllo a vista

Verificare la corretta pressione di serraggio delle viti e delle placchette, e dei coperchi delle cassette. Verificare che ci sia un buon livello di isolamento e di protezione (livello minimo di protezione da assicurare è IP54) onde evitare corto circuiti.

• Anomalie riscontrabili: 1) Corto circuiti; 2) Difetti agli interruttori; 3) Difetti di taratura; 4) Disconnessione dell'alimentazione; 5) Surriscaldamento; 6) Anomalie degli sganciatori.

• Ditte specializzate: *Elettricista.*

01.04.04.C02 Controllo del grado di riciclabilità

Cadenza: quando occorre

Tipologia: Controllo

Controllare che nelle fasi manutentive vengano impiegati materiali, elementi e componenti con un elevato grado di riciclabilità.

• Requisiti da verificare: 1) Utilizzo di materiali, elementi e componenti ad elevato potenziale di riciclabilità.

• Anomalie riscontrabili: 1) Basso grado di riciclabilità.

• Ditte specializzate: *Tecnici di livello superiore.*

MANUTENZIONI ESEGUIBILI DA PERSONALE SPECIALIZZATO

01.04.04.I01 Sostituzioni

Cadenza: quando occorre

Sostituire, quando usurate o non più rispondenti alle norme, parti degli interruttori quali placchette, coperchi, telai porta frutti, apparecchi di protezione e di comando.

• Ditte specializzate: *Elettricista.*

Elemento Manutenibile: 01.04.05

Regolatore di potenza

Unità Tecnologica: 01.04

Colonnina ricarica elettrica

Il regolatore a controllo di fase è un dispositivo semplice ed economico capace di regolare il valore di tensione senza dissipare potenza. Viene generalmente utilizzato per il controllo dei seguenti parametri: potenza assorbita da resistenze, luminosità dei vari tipi di lampade e velocità dei motori accoppiati agli utilizzatori.

ANOMALIE RISCONTRABILI

01.04.05.A01 Anomalie della bobina

Difetti di funzionamento della bobina di avvolgimento.

01.04.05.A02 Anomalie del circuito magnetico

Difetti di funzionamento del circuito magnetico mobile.

01.04.05.A03 Anomalie dell'elettromagnete

Vibrazioni dell'elettromagnete del contattore dovute ad alimentazione non idonea.

01.04.05.A04 Anomalie della molla

Difetti di funzionamento della molla di ritorno.

01.04.05.A05 Anomalie delle viti serrafilii

Difetti di tenuta delle viti serrafilii.

01.04.05.A06 Difetti dei passacavo

Difetti di tenuta del coperchio passacavi.

01.04.05.A07 Rumorosità

Eccessivo livello del rumore dovuto ad accumuli di polvere sulle superfici.

01.04.05.A08 Basso grado di riciclabilità

Utilizzo nelle fasi manutentive di materiali, elementi e componenti con un basso grado di riciclabilità.

CONTROLLI ESEGUIBILI DA PERSONALE SPECIALIZZATO

01.04.05.C01 Controllo generale

Cadenza: ogni 6 mesi

Tipologia: Ispezione a vista

Verificare che i fili siano ben serrati dalle viti e che i cavi siano ben sistemati nel coperchio passacavi. Nel caso di eccessivo rumore smontare il contattore e verificare lo stato di pulizia delle superfici dell'elettromagnete e della bobina.

- Requisiti da verificare: 1) *Limitazione dei rischi di intervento.*
- Anomalie riscontrabili: 1) *Anomalie della bobina;* 2) *Anomalie del circuito magnetico;* 3) *Anomalie della molla;* 4) *Anomalie delle viti serrafilii;* 5) *Difetti dei passacavo;* 6) *Anomalie dell'elettromagnete;* 7) *Rumorosità.*
- Ditte specializzate: *Elettricista.*

01.04.05.C02 Verifica tensione

Cadenza: ogni anno

Tipologia: Ispezione strumentale

Misurare la tensione ai morsetti di arrivo utilizzando un voltmetro.

- Requisiti da verificare: 1) *(Attitudine al) controllo delle dispersioni elettriche.*
- Anomalie riscontrabili: 1) *Anomalie dell'elettromagnete.*
- Ditte specializzate: *Elettricista.*

01.04.05.C03 Controllo del grado di riciclabilità

Cadenza: quando occorre

Tipologia: Controllo

Controllare che nelle fasi manutentive vengano impiegati materiali,, elementi e componenti con un elevato grado di riciclabilità.

- Requisiti da verificare: 1) *Utilizzo di materiali, elementi e componenti ad elevato potenziale di riciclabilità.*
- Anomalie riscontrabili: 1) *Basso grado di riciclabilità.*
- Ditte specializzate: *Tecnici di livello superiore.*

MANUTENZIONI ESEGUIBILI DA PERSONALE SPECIALIZZATO

01.04.05.I01 Pulizia

Cadenza: quando occorre

Eseguire la pulizia delle superfici rettifiche dell'elettromagnete utilizzando benzina o tricloretilene.

- Ditte specializzate: *Elettricista.*

01.04.05.I02 Serraggio cavi

Cadenza: ogni 6 mesi

Effettuare il serraggio di tutti i cavi in entrata e in uscita dal contattore.

- Ditte specializzate: *Elettricista*.

01.04.05.I03 Sostituzione bobina

Cadenza: a guasto

Effettuare la sostituzione della bobina quando necessario con altra dello stesso tipo.

- Ditte specializzate: *Elettricista*.

Accessibilità degli ambienti interni

Si tratta di sistemi ed elementi individuati in ambienti interni che consentono di superare eventuali barriere architettoniche che attraverso gli elementi costruttivi, impediscono o limitano gli spostamenti o la fruizione di servizi, in particolar modo a persone disabili, con limitata capacità motoria o sensoriale.

REQUISITI E PRESTAZIONI (UT)

01.05.R01 Utilizzo di materiali, elementi e componenti ad elevato potenziale di riciclabilità

Classe di Requisiti: Utilizzo razionale delle risorse

Classe di Esigenza: Salvaguardia ambiente

Utilizzo di materiali, elementi e componenti con un elevato grado di riciclabilità

Prestazioni:

Nelle scelte progettuali di materiali, elementi e componenti si dovrà tener conto del loro grado di riciclabilità in funzione dell'ubicazione del cantiere, del loro ciclo di vita, degli elementi di recupero, ecc.

Livello minimo della prestazione:

Calcolare la percentuale di materiali da avviare ai processi di riciclaggio. Determinare la percentuale in termini di quantità (kg) o di superficie (mq) di materiale impiegato nell'elemento tecnico in relazione all'unità funzionale assunta.

01.05.R02 Resistenza all'usura

Classe di Requisiti: Durabilità tecnologica

Classe di Esigenza: Durabilità

I materiali di rivestimento di gradini e pianerottoli dovranno presentare caratteristiche di resistenza all'usura.

Prestazioni:

I materiali di rivestimento di gradini e pianerottoli dovranno presentare caratteristiche di resistenza all'usura dovute al traffico pedonale, alle abrasioni, agli urti, a perdite di materiale, a depositi, macchie, ecc..

Livello minimo della prestazione:

I rivestimenti dovranno possedere una resistenza all'usura corrispondente alla classe U3 (ossia di resistenza all'usura per un tempo non inferiore ai 10 anni) della classificazione UPEC.

01.05.R03 Resistenza meccanica

Classe di Requisiti: Di stabilità

Classe di Esigenza: Sicurezza

Le pavimentazioni devono contrastare in modo efficace la manifestazione di eventuali rotture, o deformazioni rilevanti, causate dall'azione di possibili sollecitazioni.

Prestazioni:

Le pavimentazioni devono essere idonee a contrastare efficacemente il prodursi di rotture o deformazioni gravi sotto l'azione di sollecitazioni meccaniche in modo da assicurare la durata e la funzionalità nel tempo senza pregiudicare la sicurezza degli utenti.

Livello minimo della prestazione:

Per una analisi più approfondita dei livelli minimi rispetto ai vari componenti e materiali costituenti i rivestimenti si rimanda alle prescrizioni di legge e di normative vigenti in materia.

ELEMENTI MANUTENIBILI DELL'UNITÀ TECNOLOGICA:

- 01.05.01 Corrimano
- 01.05.02 Rampe

Corrimano

Unità Tecnologica: 01.05

Accessibilità degli ambienti interni

Si tratta di appoggi per le mani collocati lungo scale e/o rampe, anche a servizio di persone, disabili, con limitata capacità motoria o sensoriale.

ANOMALIE RISCONTRABILI

01.05.01.A01 Sganciamenti

Sganciamenti dei supporti di aggancio a parete e/o ad altri elementi di connessione e relativa perdita di stabilità.

01.05.01.A02 Altezza inadeguata

Altezza di installazione errata rispetto alle esigenze dell'utenza.

01.05.01.A03 Utilizzo di materiali con basso grado di riciclabilità

Utilizzo di materiali, nelle fasi di manutenzione, con basso grado di riciclabilità.

CONTROLLI ESEGUIBILI DA PERSONALE SPECIALIZZATO

01.05.01.C01 Controllo generale

Cadenza: ogni anno

Tipologia: Controllo

Controllare periodicamente la stabilità nei punti di aggancio a parete o ad altri elementi. Verificare le altezze d'uso e di sicurezza.

- Anomalie riscontrabili: 1) *Sganciamenti*; 2) *Altezza inadeguata*.
- Ditte specializzate: *Specializzati vari*.

01.05.01.C02 Controllo utilizzo materiali riciclabili

Cadenza: quando occorre

Tipologia: Controllo

Controllare che nelle fasi di manutenzione vengano utilizzati materiali, elementi e componenti con un elevato grado di riciclabilità

- Requisiti da verificare: 1) *Utilizzo di materiali, elementi e componenti ad elevato potenziale di riciclabilità*.
- Anomalie riscontrabili: 1) *Utilizzo di materiali con basso grado di riciclabilità*.
- Ditte specializzate: *Tecnici di livello superiore*.

MANUTENZIONI ESEGUIBILI DA PERSONALE SPECIALIZZATO

01.05.01.I01 Ripristino punti aggancio

Cadenza: ogni 6 mesi

Ripristino della stabilità nei punti di aggancio a parete o ad altri elementi se necessario.

- Ditte specializzate: *Specializzati vari*.

01.05.01.I02 Pulizia

Cadenza: ogni settimana

Provvedere alle operazioni di pulizia periodica con la rimozione di polveri, macchie, ecc., utilizzando prodotti idonei a secondo del tipo di superficie.

- Ditte specializzate: *Generico*.

Rampe

Unità Tecnologica: 01.05

Accessibilità degli ambienti interni

Si tratta di piani inclinati, con adeguate pendenze, per superare dislivelli, a servizio di persone disabili, con limitata capacità motoria o sensoriale.

ANOMALIE RISCONTRABILI

01.05.02.A01 Deposito superficiale

Accumulo di pulviscolo atmosferico o di altri materiali estranei, di spessore variabile, poco coerente e poco aderente alla superficie del rivestimento.

01.05.02.A02 Deformazioni e spostamenti

Deformazioni e spostamenti dovuti a cause esterne che alterano la normale configurazione dell'elemento.

01.05.02.A03 Disgregazione

Decoesione caratterizzata da distacco di granuli o cristalli sotto minime sollecitazioni meccaniche.

01.05.02.A04 Patina biologica

Strato sottile, morbido e omogeneo, aderente alla superficie e di evidente natura biologica, di colore variabile, per lo più verde. La patina biologica è costituita prevalentemente da microrganismi cui possono aderire polvere, terriccio.

01.05.02.A05 Polverizzazione

Decoesione che si manifesta con la caduta spontanea dei materiali sotto forma di polvere o granuli.

01.05.02.A06 Distacco

Disgregazione e distacco di parti notevoli del materiale che può manifestarsi anche mediante espulsione di elementi prefabbricati dalla loro sede.

01.05.02.A07 Erosione superficiale

Asportazione di materiale dalla superficie dovuta a processi di natura diversa. Quando sono note le cause di degrado, possono essere utilizzati anche termini come erosione per abrasione o erosione per corrosione (cause meccaniche), erosione per corrosione (cause chimiche e biologiche), erosione per usura (cause antropiche).

01.05.02.A08 Esposizione dei ferri di armatura

Distacchi di parte di calcestruzzo (copriferro) e relativa esposizione dei ferri di armatura a fenomeni di corrosione per l'azione degli agenti atmosferici.

01.05.02.A09 Fessurazioni

Presenza di rotture singole, ramificate, ortogonale o parallele all'armatura che possono interessare l'intero spessore del manufatto.

01.05.02.A10 Lesioni

Si manifestano con l'interruzione delle superfici dell'elemento strutturale. Le caratteristiche, l'andamento, l'ampiezza ne caratterizzano l'importanza e il tipo.

01.05.02.A11 Utilizzo di materiali con basso grado di riciclabilità

Utilizzo di materiali, nelle fasi di manutenzione, con basso grado di riciclabilità.

CONTROLLI ESEGUIBILI DA PERSONALE SPECIALIZZATO

01.05.02.C01 Controllo strutture

Cadenza: ogni 12 mesi

Tipologia: Controllo a vista

Controllo periodico delle parti in vista finalizzato alla ricerca di anomalie (fenomeni di disgregazioni, scagliature, fessurazioni, distacchi, esposizione dei ferri d'armatura, processi di carbonatazione del cls, ecc.).

- Requisiti da verificare: 1) *Resistenza meccanica.*
- Anomalie riscontrabili: 1) *Deformazioni e spostamenti;* 2) *Distacco;* 3) *Erosione superficiale;* 4) *Esposizione dei ferri di armatura;* 5) *Fessurazioni;* 6) *Lesioni.*
- Ditte specializzate: *Tecnici di livello superiore.*

01.05.02.C02 Controllo utilizzo materiali riciclabili

Cadenza: quando occorre

Tipologia: Controllo

Controllare che nelle fasi di manutenzione vengano utilizzati materiali, elementi e componenti con un elevato grado di riciclabilità

- Requisiti da verificare: 1) *Utilizzo di materiali, elementi e componenti ad elevato potenziale di riciclabilità.*
- Anomalie riscontrabili: 1) *Utilizzo di materiali con basso grado di riciclabilità.*
- Ditte specializzate: *Tecnici di livello superiore.*

01.05.02.I01 Ripristino stabilità corrimano e balaustre

Cadenza: quando occorre

Ripristino e/o sostituzione degli elementi di connessione dei corrimano e delle balaustre e verifica del corretto serraggio degli stessi e sostituzioni di eventuali parti mancanti. Riparazione della protezione antiruggine degli elementi metallici mediante rimozione della ruggine ed applicazione di vernici protettive. Riparazione di eventuali corrosioni o fessurazioni mediante saldature in loco con elementi di raccordo.

- Ditte specializzate: *Tecnici di livello superiore.*

01.05.02.I02 Sostituzione degli elementi degradati

Cadenza: quando occorre

Sostituzione degli elementi usurati o rotti con altri analoghi. Sostituzione e verifica dei relativi ancoraggi.

- Ditte specializzate: *Specializzati vari.*

Ripristino e consolidamento

Per ripristino e consolidamento s'intendono quegli interventi, tecniche tradizionali o moderne di restauro statico eseguite su opere o manufatti che presentano problematiche di tipo statico, da definirsi dopo necessarie indagini storiche, morfologiche e statiche, relative all'oggetto d'intervento e che vanno ad impedire ulteriori alterazioni dell'equilibrio statico tale da compromettere l'integrità del manufatto. La disponibilità di soluzioni tecniche diverse e appropriate sono sottoposte in fase di diagnosi e progetto da tecnici competenti e specializzati del settore.

REQUISITI E PRESTAZIONI (UT)

01.06.R01 Riduzione degli impatti negativi nelle operazioni di manutenzione

Classe di Requisiti: Di salvaguardia dell'ambiente

Classe di Esigenza: Salvaguardia ambiente

All'interno del piano di manutenzione redatto per l'opera interessata, dovranno essere inserite indicazioni che favoriscano la diminuzione di impatti sull'ambiente attraverso il minore utilizzo di sostanze tossiche, favorendo la riduzione delle risorse.

Prestazioni:

Favorire l'impiego di materiali e componenti caratterizzati da un lungo ciclo di vita e da efficiente manutenibilità e riutilizzabilità degli stessi. In fase progettuale optare per la composizione dell'edificio dei sub-sistemi, utilizzando tecnologie e soluzioni mirate a facilitare gli interventi di manutenzione e a ridurre la produzione di rifiuti.

Livello minimo della prestazione:

Utilizzo di materiali e componenti con basse percentuali di interventi manutentivi.

ELEMENTI MANUTENIBILI DELL'UNITÀ TECNOLOGICA:

- ° 01.06.01 Impermeabilizzazioni esterne

Impermeabilizzazioni esterne

Unità Tecnologica: 01.06

Ripristino e consolidamento

Le impermeabilizzazioni esterne hanno lo scopo di impedire alle infiltrazioni di acqua che provengono dal terreno di raggiungere le parti della struttura che si trovano a contatto con il terreno mediante l'inserimento di un materiale con caratteristiche di impermeabilità all'acqua. In particolare vengono utilizzate per il risanamento di murature fuori terra e controterra contro le infiltrazioni laterali.

ANOMALIE RISCONTRABILI

01.06.01.A01 Mancanza

Mancanza di materiale drenante.

01.06.01.A02 Rottura

Rottura dell'elemento drenante.

01.06.01.A03 Contenuto eccessivo di sostanze tossiche

Contenuto eccessivo di sostanze tossiche all'interno dei prodotti utilizzati nelle fasi manutentive.

CONTROLLI ESEGUIBILI DA PERSONALE SPECIALIZZATO

01.06.01.C01 Controllo generale

Cadenza: ogni 6 mesi

Tipologia: Controllo

Controllare lo stato generale dei materiali drenanti ed assicurarsi del corretto smaltimento delle acque intercettate. Verificare l'assenza di eventuali anomalie.

- Anomalie riscontrabili: 1) Mancanza ; 2) Rottura.
- Ditte specializzate: *Specializzati vari.*

01.06.01.C02 Controllo del contenuto di sostanze tossiche

Cadenza: quando occorre

Tipologia: Controllo

Nelle fasi di manutenzione dell'opera interessata, utilizzare prodotti e materiali con minore contenuto di sostanze tossiche che favoriscano la diminuzione di impatti sull'ambiente e favorendo la riduzione delle risorse.

- Requisiti da verificare: 1) *Riduzione degli impatti negativi nelle operazioni di manutenzione.*
- Anomalie riscontrabili: 1) *Contenuto eccessivo di sostanze tossiche.*
- Ditte specializzate: *Tecnici di livello superiore.*

MANUTENZIONI ESEGUIBILI DA PERSONALE SPECIALIZZATO

01.06.01.I01 Ripristino

Cadenza: quando occorre

Ripristino dei materiali drenanti, usurati o rotti, con altri di caratteristiche analoghe.

- Ditte specializzate: *Specializzati vari.*

Impianto fotovoltaico

L'impianto fotovoltaico è l'insieme dei componenti meccanici, elettrici ed elettronici che captano l'energia solare per trasformarla in energia elettrica che poi viene resa disponibile all'utilizzazione da parte dell'utenza. Gli impianti fotovoltaici possono essere:

- alimentazione diretta: l'apparecchio da alimentare viene collegato direttamente al FV (acronimo di modulo fotovoltaico); lo svantaggio di questo tipo di impianti è che l'apparecchio collegato al modulo fotovoltaico non funziona in assenza di sole (di notte); applicazioni: piccole utenze come radio, piccole pompe, calcolatrici tascabili, ecc.;
- funzionamento ad isola: il modulo FV alimenta uno o più apparecchi elettrici; l'energia fornita dal modulo, ma momentaneamente non utilizzata, viene usata per caricare degli accumulatori; quando il fabbisogno aumenta, o quando il modulo FV non funziona (p.e. di notte), viene utilizzata l'energia immagazzinata negli accumulatori; applicazioni: zone non raggiunte dalla rete di distribuzione elettrica e dove l'installazione di essa non sarebbe conveniente;
- funzionamento per immissione in rete: come nell'impianto ad isola il modulo solare alimenta le apparecchiature elettriche collegate, l'energia momentaneamente non utilizzata viene immessa nella rete pubblica; il gestore di un impianto di questo tipo fornisce dunque l'energia eccedente a tutti gli altri utenti collegati alla rete elettrica, come una normale centrale elettrica; nelle ore serali e di notte la corrente elettrica può essere nuovamente prelevata dalla rete pubblica.

Un semplice impianto fotovoltaico ad isola è composto dai seguenti elementi:

- cella solare: per la trasformazione di energia solare in energia elettrica; per ricavare più potenza vengono collegate tra loro diverse celle;
- regolatore di carica: è un apparecchio elettronico che regola la ricarica e la scarica degli accumulatori; uno dei suoi compiti è di interrompere la ricarica ad accumulatore pieno;
- accumulatori: sono i magazzini di energia di un impianto fotovoltaico; essi forniscono l'energia elettrica quando i moduli non sono in grado di produrne, per mancanza di irradiazione solare;
- inverter: trasforma la corrente continua proveniente dai moduli e/o dagli accumulatori in corrente alternata convenzionale a 230 V; se l'apparecchio da alimentare necessita di corrente continua si può fare a meno di questa componente;
- utenze: apparecchi alimentati dall'impianto fotovoltaico.

REQUISITI E PRESTAZIONI (UT)

01.07.R01 Certificazione ecologica

Classe di Requisiti: Di salvaguardia dell'ambiente

Classe di Esigenza: Salvaguardia ambiente

I prodotti, elementi, componenti e materiali dovranno essere dotati di etichettatura ecologica o di dichiarazione ambientale.

Prestazioni:

I prodotti, elementi, componenti e materiali, dovranno presentare almeno una delle tipologie ambientali riportate:

- TIPO I: Etichette ecologiche volontarie basate su un sistema multicriterio che considera l'intero ciclo di vita del prodotto, sottoposte a certificazione esterna da parte di un ente indipendente (tra queste rientra, ad esempio, il marchio europeo di qualità ecologica ECOLABEL). (ISO 14024);
- TIPO II: Etichette ecologiche che riportano auto-dichiarazioni ambientali da parte di produttori, importatori o distributori di prodotti, senza che vi sia l'intervento di un organismo indipendente di certificazione (tra le quali: "Riciclabile", "Compostabile", ecc.). (ISO 14021);
- TIPO III: Etichette ecologiche che riportano dichiarazioni basate su parametri stabiliti e che contengono una quantificazione degli impatti ambientali associati al ciclo di vita del prodotto calcolato attraverso un sistema LCA. Sono sottoposte a un controllo indipendente e presentate in forma chiara e confrontabile. Tra di esse rientrano, ad esempio, le "Dichiarazioni Ambientali di Prodotto". (ISO 14025).

Livello minimo della prestazione:

Possesso di etichettatura ecologica o di dichiarazione ambientale dei prodotti impiegati.

01.07.R02 Limitazione dei rischi di intervento

Classe di Requisiti: Protezione dai rischi d'intervento

Classe di Esigenza: Sicurezza

Gli elementi costituenti l'impianto fotovoltaico devono essere in grado di consentire ispezioni, manutenzioni e sostituzioni in modo agevole ed in ogni caso senza arrecare danno a persone e/o cose.

Prestazioni:

E' opportuno che gli elementi costituenti l'impianto fotovoltaico siano realizzati e posti in opera secondo quanto indicato dalle norme e come certificato dalle ditte costruttrici di detti materiali e componenti.

Livello minimo della prestazione:

Devono essere rispettati i livelli previsti in sede di progetto.

01.07.R03 Resistenza meccanica

Classe di Requisiti: Di stabilità

Classe di Esigenza: Sicurezza

Gli impianti fotovoltaici devono essere realizzati con materiali in grado di contrastare in modo efficace il prodursi di deformazioni o rotture sotto l'azione di determinate sollecitazioni.

Prestazioni:

Gli elementi costituenti gli impianti fotovoltaici devono essere idonei ad assicurare stabilità e resistenza all'azione di sollecitazioni meccaniche in modo da garantirne durata e funzionalità nel tempo garantendo allo stesso tempo la sicurezza degli utenti.

Livello minimo della prestazione:

Devono essere rispettati i livelli previsti in sede di progetto.

01.07.R04 (Attitudine al) controllo delle dispersioni elettriche

Classe di Requisiti: Funzionalità d'uso

Classe di Esigenza: Funzionalità

Per evitare qualsiasi pericolo di folgorazione alle persone, causato da un contatto diretto, i componenti dell'impianto devono essere dotati di collegamenti equipotenziali con l'impianto di terra dell'edificio.

Prestazioni:

Le dispersioni elettriche possono essere verificate controllando i collegamenti equipotenziali e di messa a terra dei componenti degli impianti mediante misurazioni di resistenza a terra.

Livello minimo della prestazione:

Devono essere rispettati i livelli previsti in sede di progetto e nell'ambito della dichiarazione di conformità prevista dall'art.7 del D.M. 22 gennaio 2008 n.37.

01.07.R05 Controllo consumi

Classe di Requisiti: Monitoraggio del sistema edificio-impianti

Classe di Esigenza: Aspetto

Controllo dei consumi attraverso il monitoraggio del sistema edificio-impianti.

Prestazioni:

Monitoraggio dei consumi (energia termica, elettrica, acqua, ecc.) dell'edificio attraverso contatori energetici, ai fini di ottenere un costante controllo sulle prestazioni dell'edificio e dell'involucro edilizio per una idonea pianificazione di interventi migliorativi.

Livello minimo della prestazione:

Installazione di apparecchiature certificate per la contabilizzazione dei consumi (contatori) di energia termica, elettrica e di acqua e impiego di sistemi di acquisizione e telelettura remota secondo standard riferiti dalla normativa vigente.

01.07.R06 Utilizzo di materiali, elementi e componenti caratterizzati da un'elevata durabilità

Classe di Requisiti: Utilizzo razionale delle risorse

Classe di Esigenza: Salvaguardia ambiente

Utilizzo razionale delle risorse attraverso l'impiego di materiali con una elevata durabilità.

Prestazioni:

Nelle fasi progettuali dell'opera individuare e scegliere elementi e componenti caratterizzati da una durabilità elevata.

Livello minimo della prestazione:

Nella fase progettuale bisogna garantire una adeguata percentuale di elementi costruttivi caratterizzati da una durabilità elevata.

01.07.R07 Riduzione del fabbisogno d'energia primaria

Classe di Requisiti: Utilizzo razionale delle risorse climatiche ed energetiche - requisito energetico

Classe di Esigenza: Salvaguardia ambiente

Utilizzo razionale delle risorse climatiche ed energetiche mediante la riduzione del fabbisogno d'energia primaria.

Prestazioni:

In riferimento all'energia primaria, l'efficienza energetica del sistema complessivo edificio-impianto nella fase progettuale, dovrà essere incrementata rispetto ai livelli standard. In particolare l'incremento può determinarsi diminuendo ed utilizzando sistemi energetici da fonti rinnovabili.

Livello minimo della prestazione:

L'impiego di tecnologie efficienti per l'ottimizzazione energetica del sistema complessivo edificio-impianto, nella fase progettuale, dovrà essere incrementata mediante fonti rinnovabili rispetto ai livelli standard riferiti dalla normativa vigente.

01.07.R08 Isolamento elettrico

Classe di Requisiti: Protezione elettrica

Classe di Esigenza: Sicurezza

Gli elementi costituenti l'impianto fotovoltaico devono essere in grado di resistere al passaggio di cariche elettriche senza perdere le proprie caratteristiche.

Prestazioni:

E' opportuno che gli elementi costituenti l'impianto fotovoltaico siano realizzati e posti in opera secondo quanto indicato dalle norme e come certificato dalle ditte costruttrici di detti materiali e componenti.

Livello minimo della prestazione:

Devono essere rispettati i livelli previsti in sede di progetto.

ELEMENTI MANUTENIBILI DELL'UNITÀ TECNOLOGICA:

- 01.07.01 Dispositivo generale
- 01.07.02 Inverter
- 01.07.03 Modulo fotovoltaico con celle in silicio monocristallino
- 01.07.04 Quadro elettrico
- 01.07.05 Sistema di fissaggio per moduli vetro/vetro
- 01.07.06 Strutture di sostegno
- 01.07.07 Relè protezione interfaccia
- 01.07.08 Inverter trifase

Dispositivo generale

Unità Tecnologica: 01.07

Impianto fotovoltaico

Il dispositivo generale è un dispositivo installato all'origine della rete del produttore immediatamente prima del punto di consegna ed in condizioni di aperto esclude l'intera rete del cliente produttore dalla rete pubblica.

E' solitamente:

- un sezionatore quadripolare nelle reti trifase;
- un sezionatore bipolare nelle reti monofase.

ANOMALIE RISCONTRABILI

01.07.01.A01 Anomalie dei contatti ausiliari

Difetti di funzionamento dei contatti ausiliari.

01.07.01.A02 Anomalie delle molle

Difetti di funzionamento delle molle.

01.07.01.A03 Anomalie degli sganciatori

Difetti di funzionamento degli sganciatori di apertura e chiusura.

01.07.01.A04 Corto circuiti

Corto circuiti dovuti a difetti nell'impianto di messa a terra, a sbalzi di tensione (sovraccarichi) o ad altro.

01.07.01.A05 Difetti delle connessioni

Difetti di serraggio delle connessioni in entrata ed in uscita dai sezionatori.

01.07.01.A06 Difetti ai dispositivi di manovra

Difetti agli interruttori dovuti all'eccessiva polvere presente all'interno delle connessioni o alla presenza di umidità ambientale o di condensa.

01.07.01.A07 Difetti di taratura

Difetti di taratura dei contattori, di collegamento o di taratura della protezione.

01.07.01.A08 Surriscaldamento

Surriscaldamento che può provocare difetti di protezione e di isolamento. Può essere dovuto da ossidazione delle masse metalliche.

01.07.01.A09 Mancanza certificazione ecologica

Mancanza o perdita delle caratteristiche ecologiche dell'elemento.

CONTROLLI ESEGUIBILI DA PERSONALE SPECIALIZZATO

01.07.01.C01 Controllo generale

Cadenza: ogni mese

Tipologia: Controllo a vista

Verificare la funzionalità dei dispositivi di manovra dei sezionatori. Verificare che ci sia un buon livello di isolamento e di protezione onde evitare corto circuiti.

• Anomalie riscontrabili: 1) Corto circuiti; 2) Difetti ai dispositivi di manovra; 3) Difetti di taratura; 4) Surriscaldamento; 5) Anomalie degli sganciatori.

• Ditte specializzate: *Elettricista.*

01.07.01.C02 Controllo dei materiali elettrici

Cadenza: ogni 6 mesi

Tipologia: Ispezione a vista

Verificare che le caratteristiche degli elementi utilizzati corrispondano a quelle indicate dal produttore e che siano idonee all'utilizzo.

• Requisiti da verificare: 1) *Certificazione ecologica.*

• Anomalie riscontrabili: 1) *Mancanza certificazione ecologica.*

• Ditte specializzate: *Generico, Elettricista.*

MANUTENZIONI ESEGUIBILI DA PERSONALE SPECIALIZZATO

01.07.01.I01 Sostituzioni

Cadenza: quando occorre

Sostituire, quando usurate o non più rispondenti alle norme, il dispositivo generale.

- Ditte specializzate: *Elettricista*.

Elemento Manutenibile: 01.07.02

Inverter

Unità Tecnologica: 01.07

Impianto fotovoltaico

L'inverter o convertitore statico è un dispositivo elettronico che trasforma l'energia continua (prodotta dal generatore fotovoltaico) in energia alternata (monofase o trifase) che può essere utilizzata da un'utenza oppure essere immessa in rete.

In quest'ultimo caso si adoperano convertitori del tipo a commutazione forzata con tecnica PWM senza clock e/o riferimenti di tensione o di corrente e dotati del sistema MPPT (inseguimento del punto di massima potenza) che permette di ottenere il massimo rendimento adattando i parametri in uscita dal generatore fotovoltaico alle esigenze del carico.

Gli inverter possono essere di due tipi:

- a commutazione forzata in cui la tensione di uscita viene generata da un circuito elettronico oscillatore che consente all'inverter di funzionare come un generatore in una rete isolata;
- a commutazione naturale in cui la frequenza della tensione di uscita viene impostata dalla rete a cui è collegato.

REQUISITI E PRESTAZIONI (EM)

01.07.02.R01 Controllo della potenza

Classe di Requisiti: Controllabilità tecnologica

Classe di Esigenza: Controllabilità

L'inverter deve garantire il perfetto accoppiamento tra la tensione in uscita dal generatore e il range di tensioni in ingresso dal convertitore.

Prestazioni:

L'inverter deve assicurare che il valore della corrente in uscita deve essere inferiore al valore massimo della corrente supportata dallo stesso.

Livello minimo della prestazione:

La potenza massima P_{inv} destinata ad un inverter deve essere compresa tra la potenza massima consigliata in ingresso del convertitore P_{pv} ridotta del 20% con tolleranza non superiore al 5%: $P_{pv} (-20\%) < P_{inv} < P_{pv} (+5\%)$.

ANOMALIE RISCONTRABILI

01.07.02.A01 Anomalie dei fusibili

Difetti di funzionamento dei fusibili.

01.07.02.A02 Anomalie delle spie di segnalazione

Difetti di funzionamento delle spie e delle lampade di segnalazione.

01.07.02.A03 Difetti agli interruttori

Difetti agli interruttori magnetotermici e differenziali dovuti all'eccessiva polvere presente all'interno delle connessioni o alla presenza di umidità ambientale o di condensa.

01.07.02.A04 Emissioni elettromagnetiche

Valori delle emissioni elettromagnetiche non controllate dall'inverter.

01.07.02.A05 Infiltrazioni

Fenomeni di infiltrazioni di acqua all'interno dell'alloggiamento dell'inverter.

01.07.02.A06 Scariche atmosferiche

Danneggiamenti del sistema di protezione dell'inverter dovuti agli effetti delle scariche atmosferiche.

01.07.02.A07 Sovratensioni

Valori della tensione e della frequenza elettrica superiore a quella ammessa dall'inverter per cui si verificano malfunzionamenti.

01.07.02.A08 Sbalzi di tensione

Sbalzi dei valori della tensione elettrica.

CONTROLLI ESEGUIBILI DA PERSONALE SPECIALIZZATO

01.07.02.C01 Controllo generale

Cadenza: ogni 2 mesi

Tipologia: Ispezione strumentale

Verificare lo stato di funzionamento del quadro di parallelo invertitori misurando alcuni parametri quali le tensioni, le correnti e le frequenze di uscita dall'inverter. Effettuare le misurazioni della potenza in uscita su inverter-rete.

- Requisiti da verificare: 1) *Controllo della potenza.*
- Anomalie riscontrabili: 1) *Sovratensioni.*
- Ditte specializzate: *Elettricista.*

01.07.02.C02 Verifica messa a terra

Cadenza: ogni 2 mesi

Tipologia: Controllo

Verificare l'efficienza dell'impianto di messa a terra (quando previsto) dell'inverter.

- Requisiti da verificare: 1) *Limitazione dei rischi di intervento;* 2) *Resistenza meccanica;* 3) *Controllo della potenza.*
- Anomalie riscontrabili: 1) *Scariche atmosferiche;* 2) *Sovratensioni.*
- Ditte specializzate: *Elettricista.*

01.07.02.C03 Verifica protezioni

Cadenza: ogni 6 mesi

Tipologia: Ispezione a vista

Verificare il corretto funzionamento dei fusibili e degli interruttori automatici dell'inverter.

- Requisiti da verificare: 1) *(Attitudine al) controllo delle dispersioni elettriche.*
- Anomalie riscontrabili: 1) *Anomalie dei fusibili;* 2) *Difetti agli interruttori.*
- Ditte specializzate: *Elettricista.*

01.07.02.C04 Controllo energia inverter

Cadenza: ogni mese

Tipologia: Misurazioni

Eseguire una misurazione dell'energia prodotta e che i valori ottenuti siano conformi a quelli indicati dai produttori degli inverter.

- Requisiti da verificare: 1) *Controllo consumi;* 2) *Utilizzo di materiali, elementi e componenti caratterizzati da un'elevata durabilità.*
- Anomalie riscontrabili: 1) *Sbalzi di tensione.*
- Ditte specializzate: *Elettricista, Tecnico fotovoltaico.*

MANUTENZIONI ESEGUIBILI DA PERSONALE SPECIALIZZATO

01.07.02.I01 Pulizia generale

Cadenza: ogni 6 mesi

Pulizia generale utilizzando aria secca a bassa pressione.

- Ditte specializzate: *Elettricista.*

01.07.02.I02 Serraggio

Cadenza: ogni anno

Eseguire il serraggio di tutti i bulloni, dei morsetti e degli interruttori.

- Ditte specializzate: *Elettricista.*

01.07.02.I03 Sostituzione inverter

Cadenza: ogni 3 anni

Eseguire la sostituzione dell'inverter quando usurato o per un adeguamento alla normativa.

- Ditte specializzate: *Elettricista.*

Elemento Manutenibile: 01.07.03

Modulo fotovoltaico con celle in silicio monocristallino

Unità Tecnologica: 01.07

La cella fotovoltaica o cella solare è l'elemento base nella costruzione di un modulo fotovoltaico.

I moduli in silicio monocristallini sono realizzati in maniera che ogni cella fotovoltaica sia cablata in superficie con una griglia di materiale conduttore che ne canalizzi gli elettroni; ogni singola cella viene connessa alle altre mediante nastri metallici, in modo da formare opportune serie e paralleli elettrici.

Il modulo fotovoltaico in silicio è costituito da un sandwich di materie prime denominato laminato e dai materiali accessori atti a rendere usabile il laminato.

Il sandwich viene così composto:

- sopra una superficie posteriore di supporto (in genere realizzata in un materiale isolante con scarsa dilatazione termica come il vetro temperato o un polimero come il tedlar) vengono appoggiati un sottile strato di acetato di vinile (spesso indicato con la sigla EVA), la matrice di moduli preconnessi mediante dei nastri, un secondo strato di acetato e un materiale trasparente che funge da protezione meccanica anteriore per le celle fotovoltaiche (in genere vetro temperato);

- dopo il procedimento di pressofusione (che trasforma l'EVA in collante inerte) le terminazioni elettriche dei nastri vengono chiuse in una morsettiera stagna e il "sandwich" ottenuto viene fissato ad una cornice in alluminio; tale cornice sarà utilizzata per il fissaggio del pannello alle strutture di sostegno.

Le celle al silicio monocristallino sono di colore blu scuro alquanto uniforme ed hanno una purezza superiore a quelle realizzate al silicio policristallino ma hanno costi più elevati rispetto al silicio policristallino.

I moduli fotovoltaici con celle in silicio monocristallino vengono utilizzati per impianti a bassa potenza.

REQUISITI E PRESTAZIONI (EM)

01.07.03.R01 Efficienza di conversione

Classe di Requisiti: Di funzionamento

Classe di Esigenza: Gestione

I moduli fotovoltaici devono essere realizzati con materiale e finiture superficiali tali da garantire il massimo assorbimento delle radiazioni solari.

Prestazioni:

La massima potenza erogabile dalla cella è in stretto rapporto con l'irraggiamento solare in condizioni standard ed è quella indicata dai produttori.

Livello minimo della prestazione:

La massima potenza di picco (Wp) erogabile dalla cella così come definita dalle norme internazionali STC (standard Test Conditions) deve essere almeno pari a 1,5 Wp con una corrente di 3 A e una tensione di 0,5 V.

ANOMALIE RISCOINTRABILI

01.07.03.A01 Anomalie rivestimento

Difetti di tenuta del rivestimento superficiale che provoca un abbassamento del rendimento della cella.

01.07.03.A02 Deposito superficiale

Accumulo di pulviscolo atmosferico o di altri materiali estranei, di spessore variabile, poco coerente e poco aderente alla superficie del rivestimento.

01.07.03.A03 Difetti di serraggio morsetti

Difetti di serraggio dei morsetti elettrici dei pannelli solari.

01.07.03.A04 Difetti di fissaggio

Difetti di tenuta degli elementi di fissaggio e di tenuta dei pannelli solari sul tetto.

01.07.03.A05 Difetti di tenuta

Difetti di tenuta con evidenti perdite di fluido captatore dell'energia solare dagli elementi del pannello.

01.07.03.A06 Incrostazioni

Formazione di muschi e licheni sulla superficie dei pannelli solari che sono causa di cali di rendimento.

01.07.03.A07 Infiltrazioni

Penetrazione continua di acqua che può venire in contatto con parti del pannello non previste per essere bagnate.

01.07.03.A08 Patina biologica

Strato sottile, morbido e omogeneo, aderente alla superficie e di evidente natura biologica, di colore variabile, per lo più verde. La patina biologica è costituita prevalentemente da microrganismi cui possono aderire polvere, terriccio.

01.07.03.A09 Sbalzi di tensione

Sbalzi dei valori della tensione elettrica.

CONTROLLI ESEGUIBILI DA PERSONALE SPECIALIZZATO

01.07.03.C01 Controllo apparato elettrico

Cadenza: ogni 6 mesi

Tipologia: Controllo a vista

Controllare lo stato di serraggio dei morsetti e la funzionalità delle resistenze elettriche della parte elettrica delle celle e/o dei moduli di celle.

- Anomalie riscontrabili: 1) *Difetti di serraggio morsetti.*
- Ditte specializzate: *Elettricista.*

01.07.03.C02 Controllo diodi

Cadenza: ogni 3 mesi

Tipologia: Ispezione

Eseguire il controllo della funzionalità dei diodi di by-pass.

- Requisiti da verificare: 1) *Efficienza di conversione.*
- Anomalie riscontrabili: 1) *Difetti di serraggio morsetti.*
- Ditte specializzate: *Elettricista.*

01.07.03.C03 Controllo fissaggi

Cadenza: ogni 6 mesi

Tipologia: Controllo a vista

Controllare i sistemi di tenuta e di fissaggio delle celle e/o dei moduli.

- Anomalie riscontrabili: 1) *Difetti di serraggio morsetti.*
- Ditte specializzate: *Generico.*

01.07.03.C04 Controllo generale celle

Cadenza: quando occorre

Tipologia: Ispezione a vista

Verificare lo stato delle celle in seguito ad eventi meteorici eccezionali quali temporali, grandinate, ecc. Controllare che non ci siano incrostazioni e/o depositi sulle superfici delle celle che possano inficiare il corretto funzionamento.

- Anomalie riscontrabili: 1) *Difetti di fissaggio;* 2) *Difetti di serraggio morsetti;* 3) *Difetti di tenuta;* 4) *Incrostazioni;* 5) *Infiltrazioni;* 6) *Deposito superficiale.*
- Ditte specializzate: *Generico.*

01.07.03.C05 Controllo energia prodotta

Cadenza: ogni mese

Tipologia: TEST - Controlli con apparecchiature

Verificare la quantità di energia prodotta dall'impianto rispetto a quella indicata dal produttore in condizioni normali di funzionamento.

- Requisiti da verificare: 1) *Controllo consumi;* 2) *Riduzione del fabbisogno d'energia primaria.*
- Anomalie riscontrabili: 1) *Sbalzi di tensione.*
- Ditte specializzate: *Tecnico fotovoltaico.*

MANUTENZIONI ESEGUIBILI DA PERSONALE SPECIALIZZATO

01.07.03.I01 Pulizia

Cadenza: ogni 6 mesi

Effettuare una pulizia, con trattamento specifico, per eliminare muschi e licheni che si depositano sulla superficie esterna delle celle.

01.07.03.I02 Sostituzione celle

Cadenza: ogni 10 anni

Sostituzione delle celle che non assicurano un rendimento accettabile.

- Ditte specializzate: *Elettricista.*

01.07.03.I03 Serraggio

Cadenza: quando occorre

Eseguire il serraggio della struttura di sostegno delle celle

- Ditte specializzate: *Generico.*

Elemento Manutenibile: 01.07.04

Quadro elettrico

Nel quadro elettrico degli impianti fotovoltaici (connessi ad una rete elettrica) avviene la distribuzione dell'energia. In caso di consumi elevati o in assenza di alimentazione da parte dei moduli fotovoltaici la corrente viene prelevata dalla rete pubblica. In caso contrario l'energia fotovoltaica eccedente viene di nuovo immessa in rete. Inoltre esso misura la quantità di energia fornita dall'impianto fotovoltaico alla rete.

I quadri elettrici dedicati agli impianti fotovoltaici possono essere a quadro di campo e quadro di interfaccia rete.

Le strutture più elementari sono centralini da incasso, in materiale termoplastico autoestinguento, con indice di protezione IP40, fori asolati e guida per l'assemblaggio degli interruttori e delle morsette e devono essere del tipo stagno in materiale termoplastico con grado di protezione non inferiore a IP65.

REQUISITI E PRESTAZIONI (EM)

01.07.04.R01 Accessibilità

Classe di Requisiti: Facilità d'intervento

Classe di Esigenza: Funzionalità

I quadri devono essere facilmente accessibili per consentire un facile utilizzo sia nel normale funzionamento sia in caso di guasti.

Prestazioni:

E' opportuno che sia assicurata la qualità della progettazione, della fabbricazione e dell'installazione dei materiali e componenti con riferimento a quanto indicato dalle norme e come certificato dalle ditte costruttrici di detti materiali e componenti.

Livello minimo della prestazione:

Devono essere rispettati i livelli previsti in sede di progetto.

01.07.04.R02 Identificabilità

Classe di Requisiti: Facilità d'intervento

Classe di Esigenza: Funzionalità

I quadri devono essere facilmente identificabili per consentire un facile utilizzo. Deve essere presente un cartello sul quale sono riportate le funzioni degli interruttori nonché le azioni da compiere in caso di emergenza su persone colpite da folgorazione.

Prestazioni:

E' opportuno che gli elementi costituenti l'impianto elettrico siano realizzati e posti in opera secondo quanto indicato dalle norme e come certificato dalle ditte costruttrici di detti materiali e componenti.

Livello minimo della prestazione:

Devono essere rispettati i livelli previsti in sede di progetto.

ANOMALIE RISCONTRABILI

01.07.04.A01 Anomalie dei contattori

Difetti di funzionamento dei contattori.

01.07.04.A02 Anomalie dei fusibili

Difetti di funzionamento dei fusibili.

01.07.04.A03 Anomalie dei magnetotermici

Difetti di funzionamento degli interruttori magnetotermici.

01.07.04.A04 Anomalie dei relè

Difetti di funzionamento dei relè termici.

01.07.04.A05 Anomalie delle spie di segnalazione

Difetti di funzionamento delle spie e delle lampade di segnalazione.

01.07.04.A06 Depositi di materiale

Accumulo di polvere sui contatti che provoca malfunzionamenti.

01.07.04.A07 Difetti agli interruttori

Difetti agli interruttori magnetotermici e differenziali dovuti all'eccessiva polvere presente all'interno delle connessioni o alla presenza di umidità ambientale o di condensa.

01.07.04.A08 Difetti di taratura

Difetti di taratura dei contattori, di collegamento o di taratura della protezione.

01.07.04.A09 Difetti di tenuta serraggi

Difetti di tenuta dei bulloni e dei morsetti.

01.07.04.A10 Surriscaldamento

Surriscaldamento che può provocare difetti di protezione e di isolamento. Può essere dovuto a ossidazione delle masse metalliche.

01.07.04.A11 Difetti di stabilità

Perdita delle caratteristiche di stabilità dell'elemento con conseguenti possibili pericoli per gli utenti.

CONTROLLI ESEGUIBILI DA PERSONALE SPECIALIZZATO

01.07.04.C01 Verifica dei condensatori

Cadenza: ogni 6 mesi

Tipologia: Ispezione a vista

Verificare l'integrità dei condensatori di rifasamento e dei contattori.

- Requisiti da verificare: 1) *Isolamento elettrico.*
- Anomalie riscontrabili: 1) *Anomalie dei contattori.*
- Ditte specializzate: *Elettricista.*

01.07.04.C02 Verifica protezioni

Cadenza: ogni 6 mesi

Tipologia: Ispezione a vista

Verificare il corretto funzionamento dei fusibili, degli interruttori automatici e dei relè termici.

- Anomalie riscontrabili: 1) *Anomalie dei fusibili;* 2) *Anomalie dei magnetotermici;* 3) *Anomalie dei relè.*
- Ditte specializzate: *Elettricista.*

01.07.04.C03 Controllo stabilità

Cadenza: ogni 2 mesi

Tipologia: Ispezione a vista

Controllare la stabilità dell'elemento e che il materiale utilizzato sia idoneo alla funzione garantendo la sicurezza dei fruitori.

- Requisiti da verificare: 1) *Utilizzo di materiali, elementi e componenti caratterizzati da un'elevata durabilità.*
- Anomalie riscontrabili: 1) *Difetti di stabilità.*
- Ditte specializzate: *Tecnico fotovoltaico.*

MANUTENZIONI ESEGUIBILI DA PERSONALE SPECIALIZZATO

01.07.04.I01 Pulizia generale

Cadenza: ogni 6 mesi

Pulizia generale utilizzando aria secca a bassa pressione.

- Ditte specializzate: *Elettricista.*

01.07.04.I02 Serraggio

Cadenza: ogni anno

Eseguire il serraggio di tutti i bulloni, dei morsetti e degli interruttori.

- Ditte specializzate: *Elettricista.*

01.07.04.I03 Sostituzione quadro

Cadenza: ogni 20 anni

Eseguire la sostituzione del quadro quando usurato o per un adeguamento alla normativa.

- Ditte specializzate: *Elettricista.*

Elemento Manutenibile: 01.07.05

Sistema di fissaggio per moduli vetro/vetro

Unità Tecnologica: 01.07

Impianto fotovoltaico

Questo dispositivo consente di collegare moduli vetro/vetro dell'impianto sia su tetto e sia a terra; il cuore del dispositivo è il morsetto costituito da una staffa antiscivolo e relativa vite con ghiera di fissaggio. La funzione della staffa oltre ad impedire lo scivolamento del pannello consente il perfetto allineamento, sia verticale sia orizzontale, dei pannelli stessi.

ANOMALIE RISCONTRABILI

01.07.05.A01 Corrosione

Decadimento dei materiali metallici a causa della combinazione con sostanze presenti nell'ambiente (ossigeno, acqua, anidride carbonica, ecc.).

01.07.05.A02 Difetti di serraggio

Difetti di serraggio della vite e della ghiera dei pannelli fotovoltaici.

CONTROLLI ESEGUIBILI DA PERSONALE SPECIALIZZATO

01.07.05.C01 Controllo generale

Cadenza: ogni 3 mesi

Tipologia: Ispezione a vista

Verificare la tenuta del sistema di fissaggio ed in particolare della vite e della relativa ghiera.

- Anomalie riscontrabili: 1) *Corrosione*; 2) *Difetti di serraggio*.
- Ditte specializzate: *Tecnico fotovoltaico*.

01.07.05.C02 Controllo stabilità

Cadenza: ogni 2 mesi

Tipologia: Ispezione a vista

Controllare la stabilità della struttura e che il materiale utilizzato sia idoneo alla funzione garantendo la sicurezza dei fruitori.

- Requisiti da verificare: 1) *Certificazione ecologica*.
- Anomalie riscontrabili: 1) *Difetti di serraggio*.
- Ditte specializzate: *Specializzati vari*.

MANUTENZIONI ESEGUIBILI DA PERSONALE SPECIALIZZATO

01.07.05.I01 Ripristino serraggio

Cadenza: ogni 3 mesi

Ripristinare la tenuta del dispositivo di fissaggio.

- Ditte specializzate: *Tecnico fotovoltaico*.

Elemento Manutenibile: 01.07.06

Strutture di sostegno

Unità Tecnologica: 01.07

Impianto fotovoltaico

Le strutture di sostegno sono i supporti meccanici che consentono l'ancoraggio dei pannelli fotovoltaici alle strutture su cui sono montati e/o al terreno. Generalmente sono realizzate assemblando profili metallici in acciaio zincato o in alluminio anodizzato in grado di limitare gli effetti causati dalla corrosione.

Le strutture di sostegno possono essere:

- ad inclinazione fissa (strutture a palo o a cavalletto);
- per l'integrazione architettonica (integrazione retrofit, strutturale, per arredo urbano);
- ad inseguimento.

REQUISITI E PRESTAZIONI (EM)

01.07.06.R01 Resistenza alla corrosione

Classe di Requisiti: Di stabilità

Classe di Esigenza: Sicurezza

Le strutture di sostegno devono essere in grado di contrastare in modo efficace il prodursi di fenomeni di corrosione.

Prestazioni:

Devono essere utilizzati materiali adeguati e all'occorrenza devono essere previsti sistemi di protezione in modo da contrastare il fenomeno della corrosione.

Livello minimo della prestazione:

Per la verifica della resistenza alla corrosione possono essere condotte prove in conformità a quanto previsto dalla normativa di

settore.

01.07.06.R02 Resistenza meccanica

Classe di Requisiti: Di stabilità

Classe di Esigenza: Sicurezza

Le strutture di sostegno devono essere in grado di non subire disgregazioni se sottoposte all'azione di carichi accidentali.

Prestazioni:

Le strutture di sostegno devono essere realizzate con materiali e finiture in grado di garantire stabilità e sicurezza.

Livello minimo della prestazione:

Le strutture di sostegno devono sopportare i carichi previsti in fase di progetto.

ANOMALIE RISCONTRABILI

01.07.06.A01 Corrosione

Fenomeni di corrosione degli elementi metallici.

01.07.06.A02 Deformazione

Cambiamento della forma iniziale con imbarcamento degli elementi e relativa irregolarità della sovrapposizione degli stessi.

01.07.06.A03 Difetti di montaggio

Difetti nella posa in opera degli elementi (difetti di raccordo, di giunzione, di assemblaggio).

01.07.06.A04 Difetti di serraggio

Difetti di serraggio degli elementi di sostegno delle celle.

01.07.06.A05 Fessurazioni, microfessurazioni

Incrinature localizzate interessanti lo spessore degli elementi.

01.07.06.A06 Difetti di stabilità

Perdita delle caratteristiche di stabilità dell'elemento con conseguenti possibili pericoli per gli utenti.

CONTROLLI ESEGUIBILI DA PERSONALE SPECIALIZZATO

01.07.06.C01 Controllo generale

Cadenza: ogni 6 mesi

Tipologia: Ispezione a vista

Controllare le condizioni e la funzionalità delle strutture di sostegno verificando il fissaggio ed eventuali connessioni. Verificare che non ci siano fenomeni di corrosione in atto.

- Requisiti da verificare: 1) *Resistenza meccanica.*
- Anomalie riscontrabili: 1) *Deformazione;* 2) *Difetti di montaggio;* 3) *Fessurazioni, microfessurazioni;* 4) *Corrosione;* 5) *Difetti di serraggio.*
- Ditte specializzate: *Tecnici di livello superiore.*

01.07.06.C02 Controllo stabilità

Cadenza: ogni 2 mesi

Tipologia: Ispezione a vista

Controllare la stabilità dell'elemento e che il materiale utilizzato sia idoneo alla funzione garantendo la sicurezza dei fruitori.

- Requisiti da verificare: 1) *Utilizzo di materiali, elementi e componenti caratterizzati da un'elevata durabilità.*
- Anomalie riscontrabili: 1) *Difetti di stabilità.*
- Ditte specializzate: *Tecnico fotovoltaico.*

MANUTENZIONI ESEGUIBILI DA PERSONALE SPECIALIZZATO

01.07.06.I01 Reintegro

Cadenza: ogni 6 mesi

Reintegro degli elementi di fissaggio con sistemazione delle giunzioni mediante l'utilizzo di materiali analoghi a quelli preesistenti.

- Ditte specializzate: *Tecnici di livello superiore.*

01.07.06.I02 Ripristino rivestimenti

Cadenza: quando occorre

Eeguire il ripristino dei rivestimenti superficiali quando si presentano fenomeni di corrosione.

- Ditte specializzate: *Generico.*

Relè protezione interfaccia

Unità Tecnologica: 01.07

Impianto fotovoltaico

Il relè di protezione di interfaccia (SPI) è un dispositivo deputato al controllo della tensione e della frequenza di rete; quando i parametri sono al di fuori delle soglie impostate provvede al distacco della generazione diffusa.

ANOMALIE RISCONTRABILI

01.07.07.A01 Anomalie bobina di sgancio

Difetti di funzionamento della bobina di sgancio necessaria per realizzare la funzione di rinalzo.

01.07.07.A02 Anomalie dei dispositivi di comando

Difetti di funzionamento dei dispositivi di regolazione e comando.

01.07.07.A03 Anomalie fusibile

Difetti di funzionamento dei fusibili.

01.07.07.A04 Difetti di regolazione

Difetti di funzionamento delle viti di regolazione dei relè.

01.07.07.A05 Difetti di serraggio

Difetti di serraggio dei fili dovuti ad anomalie delle viti serrafilo.

CONTROLLI ESEGUIBILI DA PERSONALE SPECIALIZZATO

01.07.07.C01 Controllo generale

Cadenza: ogni 6 mesi

Tipologia: Ispezione a vista

Verificare il corretto serraggio dei fili nei rispettivi serrafili. Controllare che tutti i dispositivi di regolazione e comando siano funzionanti.

- Anomalie riscontrabili: 1) *Anomalie dei dispositivi di comando*; 2) *Difetti di regolazione*; 3) *Difetti di serraggio*.
- Ditte specializzate: *Elettricista, Tecnico fotovoltaico*.

01.07.07.C02 Controllo dei materiali elettrici

Cadenza: ogni 6 mesi

Tipologia: Ispezione a vista

Verificare che i materiali utilizzati non contengano sostanze dannose per l'ambiente e siano idonei alla funzione indicata dal produttore.

- Ditte specializzate: *Tecnico fotovoltaico*.

MANUTENZIONI ESEGUIBILI DA PERSONALE SPECIALIZZATO

01.07.07.I01 Serraggio fili

Cadenza: ogni 6 mesi

Eeguire il serraggio di tutti i fili in entrata ed in uscita dal relè.

- Ditte specializzate: *Elettricista, Tecnico fotovoltaico*.

01.07.07.I02 Sostituzione

Cadenza: quando occorre

Eeguire la sostituzione dei relè deteriorati quando necessario.

- Ditte specializzate: *Elettricista, Tecnico fotovoltaico*.

Negli impianti fotovoltaici la potenza installata determina se è necessario un impianto con inverter monofase o trifase. La connessione avviene in bassa tensione (BT) monofase per potenze nominali d'impianto inferiori a 6 kW, in bassa tensione (BT) trifase fino a una potenza di 50 kW mentre per potenze superiori a 75 kW gli impianti vengono generalmente allacciati in media tensione (MT) attraverso l'interposizione di un trasformatore.

Inoltre a seconda della tipologia dell'impianto gli inverter fotovoltaici possono essere con o senza trasformatore. In generale possiamo avere tre diverse tipologie:

- inverter fotovoltaico con trasformatore ad alta frequenza (decine di kHz): in questo caso il trasformatore (che è di dimensioni ridotte e peso contenuto) è inserito in posizione intermedia tra due stadi di conversione;
- inverter fotovoltaico con trasformatore a bassa frequenza (50 Hz): il trasformatore è inserito all'uscita dello stadio finale;
- inverter fotovoltaico senza trasformatore, che risulta più leggero, compatto e soprattutto più efficiente dei precedenti.

REQUISITI E PRESTAZIONI (EM)

01.07.08.R01 Controllo della potenza

Classe di Requisiti: Controllabilità tecnologica

Classe di Esigenza: Controllabilità

L'inverter deve garantire il perfetto accoppiamento tra la tensione in uscita dal generatore e il range di tensioni in ingresso dal convertitore.

Prestazioni:

L'inverter deve assicurare che il valore della corrente in uscita deve essere inferiore al valore massimo della corrente supportata dallo stesso.

Livello minimo della prestazione:

La potenza massima P_{inv} destinata ad un inverter deve essere compresa tra la potenza massima consigliata in ingresso del convertitore P_{pv} ridotta del 20% con tolleranza non superiore al 5%: $P_{pv} (-20\%) < P_{inv} < P_{pv} (+5\%)$.

ANOMALIE RISCONTRABILI

01.07.08.A01 Anomalie dei fusibili

Difetti di funzionamento dei fusibili.

01.07.08.A02 Anomalie delle spie di segnalazione

Difetti di funzionamento delle spie e delle lampade di segnalazione.

01.07.08.A03 Difetti agli interruttori

Difetti agli interruttori magnetotermici e differenziali dovuti all'eccessiva polvere presente all'interno delle connessioni o alla presenza di umidità ambientale o di condensa.

01.07.08.A04 Emissioni elettromagnetiche

Valori delle emissioni elettromagnetiche non controllate dall'inverter.

01.07.08.A05 Infiltrazioni

Fenomeni di infiltrazioni di acqua all'interno dell'alloggiamento dell'inverter.

01.07.08.A06 Scariche atmosferiche

Danneggiamenti del sistema di protezione dell'inverter dovuti agli effetti delle scariche atmosferiche.

01.07.08.A07 Sovratensioni

Valori della tensione e della frequenza elettrica superiore a quella ammessa dall'inverter per cui si verificano malfunzionamenti.

CONTROLLI ESEGUIBILI DA PERSONALE SPECIALIZZATO

01.07.08.C01 Controllo generale

Cadenza: ogni 2 mesi

Tipologia: Ispezione strumentale

Verificare lo stato di funzionamento del quadro di parallelo invertitori misurando alcuni parametri quali le tensioni, le correnti e le frequenze di uscita dall'inverter. Effettuare le misurazioni della potenza in uscita su inverter-rete.

- Requisiti da verificare: 1) *Controllo della potenza.*

- Anomalie riscontrabili: 1) *Sovratensioni*.
- Ditte specializzate: *Elettricista, Tecnico fotovoltaico*.

01.07.08.C02 Verifica messa a terra

Cadenza: ogni 2 mesi

Tipologia: Controllo

Verificare l'efficienza dell'impianto di messa a terra (quando previsto) dell'inverter.

- Requisiti da verificare: 1) *Controllo della potenza*.
- Anomalie riscontrabili: 1) *Scariche atmosferiche*; 2) *Sovratensioni*.
- Ditte specializzate: *Elettricista, Tecnico fotovoltaico*.

01.07.08.C03 Verifica protezioni

Cadenza: ogni 6 mesi

Tipologia: Ispezione a vista

Verificare il corretto funzionamento dei fusibili e degli interruttori automatici dell'inverter.

- Anomalie riscontrabili: 1) *Anomalie dei fusibili*; 2) *Difetti agli interruttori*.
- Ditte specializzate: *Elettricista, Tecnico fotovoltaico*.

01.07.08.C04 Controllo energia inverter

Cadenza: ogni mese

Tipologia: Misurazioni

Eseguire una misurazione dell'energia prodotta e che i valori ottenuti siano conformi a quelli indicati dai produttori degli inverter.

- Requisiti da verificare: 1) *Controllo consumi*; 2) *Riduzione del fabbisogno d'energia primaria*.
- Anomalie riscontrabili: 1) *Sovratensioni*.
- Ditte specializzate: *Tecnico fotovoltaico*.

MANUTENZIONI ESEGUIBILI DA PERSONALE SPECIALIZZATO

01.07.08.I01 Pulizia generale

Cadenza: ogni 6 mesi

Pulizia generale utilizzando aria secca a bassa pressione.

- Ditte specializzate: *Elettricista, Tecnico fotovoltaico*.

01.07.08.I02 Serraggio

Cadenza: ogni anno

Eseguire il serraggio di tutti i bulloni, dei morsetti e degli interruttori.

- Ditte specializzate: *Elettricista, Tecnico fotovoltaico*.

01.07.08.I03 Sostituzione inverter

Cadenza: ogni 3 anni

Eseguire la sostituzione dell'inverter quando usurato o per un adeguamento alla normativa.

- Ditte specializzate: *Elettricista, Tecnico fotovoltaico*.

Ascensori e montacarichi

Gli ascensori e montacarichi sono impianti di trasporto verticali, ovvero l'insieme degli elementi tecnici aventi la funzione di trasportare persone e/o cose. Generalmente sono costituiti da un apparecchio elevatore, da una cabina (le cui dimensioni consentono il passaggio delle persone) che scorre lungo delle guide verticali o inclinate al massimo di 15° rispetto alla verticale. Gli ascensori sono classificati in classi:

- classe I: adibiti al trasporto di persone;
- classe II: adibiti al trasporto di persone ma che possono trasportare anche merci;
- classe III: adibiti al trasporto di letti detti anche montalettighe;
- classe IV: adibiti al trasporto di merci accompagnate da persone;
- classe V: adibiti al trasporto esclusivo di cose.

Il manutentore è l'unico responsabile dell'impianto e pertanto deve effettuare le seguenti verifiche, annotandone i risultati sull'apposito libretto dell'impianto: integrità ed efficienza di tutti i dispositivi dell'impianto quali limitatori, paracadute, ecc., elementi portanti quali funi e catene e isolamento dell'impianto elettrico ed efficienza dei collegamenti di terra. Gli ascensori e montacarichi vanno sottoposti a verifiche periodiche da parte di uno dei seguenti soggetti: Azienda Sanitaria Locale competente per territorio, ispettorati del Ministero del Lavoro e organismi abilitati dalla legge.

REQUISITI E PRESTAZIONI (UT)

01.08.R01 Affidabilità

Classe di Requisiti: Funzionalità d'uso

Classe di Esigenza: Funzionalità

Gli elementi costituenti gli ascensori e/o i montacarichi devono funzionare senza causare pericoli sia in condizioni normali sia in caso di emergenza.

Prestazioni:

In caso di mancanza dell'alimentazione elettrica principale o in caso di mancanza dell'alimentazione del circuito di manovra il sistema di frenatura deve essere capace di arrestare da solo il macchinario.

Livello minimo della prestazione:

In caso di mancanza dell'alimentazione elettrica principale o in caso di mancanza dell'alimentazione del circuito di manovra la decelerazione della cabina non deve superare quella che si ha per intervento del paracadute o per urto sugli ammortizzatori.

Devono essere installati due esemplari di elementi meccanici del freno in modo da garantire l'azione frenante di almeno un freno qualora uno di detti elementi non agisca.

01.08.R02 Isolamento elettrico

Classe di Requisiti: Protezione elettrica

Classe di Esigenza: Sicurezza

Gli elementi costituenti i conduttori dell'impianto elettrico posto a servizio dell'impianto ascensore devono essere in grado resistere al passaggio di cariche elettriche.

Prestazioni:

I conduttori ed i cavi devono essere realizzati con materiali idonei e montati in opera nel pieno rispetto della regola dell'arte.

Livello minimo della prestazione:

Devono essere garantiti i livelli minimi richiesti dalla normativa di settore.

01.08.R03 Resistenza meccanica

Classe di Requisiti: Controllabilità tecnologica

Classe di Esigenza: Controllabilità

Gli elementi dell'impianto devono essere in grado di resistere a sollecitazioni che possono verificarsi durante il funzionamento dell'impianto.

Prestazioni:

Gli elementi dell'impianto devono garantire una determinata resistenza meccanica senza compromettere la stabilità dell'intero apparato.

Livello minimo della prestazione:

Devono essere rispettati i valori minimi previsti dalla normativa.

01.08.R04 Certificazione ecologica

Classe di Requisiti: Di salvaguardia dell'ambiente

Classe di Esigenza: Salvaguardia ambiente

I prodotti, elementi, componenti e materiali dovranno essere dotati di etichettatura ecologica o di dichiarazione ambientale.

Prestazioni:

I prodotti, elementi, componenti e materiali, dovranno presentare almeno una delle tipologie ambientali riportate:

- TIPO I: Etichette ecologiche volontarie basate su un sistema multicriteria che considera l'intero ciclo di vita del prodotto, sottoposte a certificazione esterna da parte di un ente indipendente (tra queste rientra, ad esempio, il marchio europeo di qualità ecologica ECOLABEL). (ISO 14024);

- TIPO II: Etichette ecologiche che riportano auto-dichiarazioni ambientali da parte di produttori, importatori o distributori di prodotti, senza che vi sia l'intervento di un organismo indipendente di certificazione (tra le quali: "Riciclabile", "Compostabile", ecc.). (ISO 14021);
- TIPO III: Etichette ecologiche che riportano dichiarazioni basate su parametri stabiliti e che contengono una quantificazione degli impatti ambientali associati al ciclo di vita del prodotto calcolato attraverso un sistema LCA. Sono sottoposte a un controllo indipendente e presentate in forma chiara e confrontabile. Tra di esse rientrano, ad esempio, le "Dichiarazioni Ambientali di Prodotto". (ISO 14025).

Livello minimo della prestazione:

Possesso di etichettatura ecologica o di dichiarazione ambientale dei prodotti impiegati.

01.08.R05 Controllo consumi

Classe di Requisiti: Monitoraggio del sistema edificio-impianti

Classe di Esigenza: Aspetto

Controllo dei consumi attraverso il monitoraggio del sistema edificio-impianti.

Prestazioni:

Monitoraggio dei consumi (energia termica, elettrica, acqua, ecc.) dell'edificio attraverso contatori energetici, ai fini di ottenere un costante controllo sulle prestazioni dell'edificio e dell'involucro edilizio per una idonea pianificazione di interventi migliorativi.

Livello minimo della prestazione:

Installazione di apparecchiature certificate per la contabilizzazione dei consumi (contatori) di energia termica, elettrica e di acqua e impiego di sistemi di acquisizione e telelettura remota secondo standard riferiti dalla normativa vigente.

01.08.R06 Riduzione dei rifiuti da manutenzione

Classe di Requisiti: Gestione dei rifiuti

Classe di Esigenza: Salvaguardia ambiente

Riduzione e gestione eco-compatibile dei rifiuti derivanti dalle attività di manutenzione.

Prestazioni:

Favorire l'impiego di materiali e componenti caratterizzati da un lungo ciclo di vita e da efficiente manutenibilità e riutilizzabilità degli stessi. In fase progettuale optare per la composizione dell'edificio dei sub-sistemi, utilizzando tecnologie e soluzioni mirate a facilitare gli interventi di manutenzione e a ridurre la produzione di rifiuti.

Livello minimo della prestazione:

Utilizzo di materiali e componenti con basse percentuali di interventi manutentivi.

01.08.R07 Riduzione del fabbisogno d'energia primaria

Classe di Requisiti: Utilizzo razionale delle risorse climatiche ed energetiche - requisito energetico

Classe di Esigenza: Salvaguardia ambiente

Utilizzo razionale delle risorse climatiche ed energetiche mediante la riduzione del fabbisogno d'energia primaria.

Prestazioni:

In riferimento all'energia primaria, l'efficienza energetica del sistema complessivo edificio-impianto nella fase progettuale, dovrà essere incrementata rispetto ai livelli standard. In particolare l'incremento può determinarsi diminuendo ed utilizzando sistemi energetici da fonti rinnovabili.

Livello minimo della prestazione:

L'impiego di tecnologie efficienti per l'ottimizzazione energetica del sistema complessivo edificio-impianto, nella fase progettuale, dovrà essere incrementata mediante fonti rinnovabili rispetto ai livelli standard riferiti dalla normativa vigente.

01.08.R08 Utilizzo di materiali, elementi e componenti caratterizzati da un'elevata durabilità

Classe di Requisiti: Utilizzo razionale delle risorse

Classe di Esigenza: Salvaguardia ambiente

Utilizzo razionale delle risorse attraverso l'impiego di materiali con una elevata durabilità.

Prestazioni:

Nelle fasi progettuali dell'opera individuare e scegliere elementi e componenti caratterizzati da una durabilità elevata.

Livello minimo della prestazione:

Nella fase progettuale bisogna garantire una adeguata percentuale di elementi costruttivi caratterizzati da una durabilità elevata.

01.08.R09 Utilizzo di tecniche costruttive che facilitino il disassemblaggio a fine vita

Classe di Requisiti: Utilizzo razionale delle risorse

Classe di Esigenza: Salvaguardia ambiente

Utilizzo razionale delle risorse attraverso la selezione di tecniche costruttive che rendano agevole il disassemblaggio alla fine del ciclo di vita

Prestazioni:

Nella fase di progettazione fare prevalere la scelta su sistemi costruttivi che facilitano la smontabilità dei componenti ed i

successivi processi di demolizione e recupero dei materiali

Livello minimo della prestazione:

Nella fase progettuale bisogna garantire una adeguata percentuale di sistemi costruttivi che facilitano il disassemblaggio alla fine del ciclo di vita

ELEMENTI MANUTENIBILI DELL'UNITÀ TECNOLOGICA:

- 01.08.01 Armadi
- 01.08.02 Attuatore idraulico
- 01.08.03 Cabina
- 01.08.04 Centralina idraulica per ascensori e montacarichi
- 01.08.05 Contrappeso
- 01.08.06 Dispositivo ausiliario di livellazione
- 01.08.07 Elevatore elettrico
- 01.08.08 Elevatore idraulico per interni ed esterni
- 01.08.09 Fotocellule
- 01.08.10 Funi
- 01.08.11 Guide cabina
- 01.08.12 Interruttore di extracorsa
- 01.08.13 Limitatore di velocità
- 01.08.14 Macchinari elettromeccanici
- 01.08.15 Macchinari oleodinamici
- 01.08.16 Porte di piano
- 01.08.17 Pulsantiera
- 01.08.18 Quadro di manovra
- 01.08.19 Scheda elettronica per centralina
- 01.08.20 Serrature
- 01.08.21 Vani corsa

Armadi

Unità Tecnologica: 01.08

Ascensori e montacarichi

L'armadio contiene le apparecchiature necessarie al funzionamento dell'impianto quali centralina, quadro di manovra, quadretto con interruttori di forza motrice e luce.

L'armadio può essere posizionato adiacente al vano di corsa oppure distanziato in base al percorso della tubazione idraulica.

ANOMALIE RISCONTRABILI

01.08.01.A01 Anomalie sportelli

Difetti di funzionamento degli sportelli di chiusura.

01.08.01.A02 Anomalie tubazione idraulica

Difetti di funzionamento della tubazione idraulica.

01.08.01.A03 Difetti di serraggio

Difetti di serraggio delle connessioni.

01.08.01.A04 Difetti di ventilazione

Difetti di aerazione dell'armadio per cui si verificano surriscaldamenti.

01.08.01.A05 Mancanza certificazione ecologica

Mancanza o perdita delle caratteristiche ecologiche dell'elemento.

CONTROLLI ESEGUIBILI DA PERSONALE SPECIALIZZATO

01.08.01.C01 Controllo generale

Cadenza: ogni 6 mesi

Tipologia: Controllo a vista

Verificare il corretto posizionamento delle apparecchiature all'interno dell'armadio; verificare che le prese d'aria siano libere da ostruzioni.

- Anomalie riscontrabili: 1) *Anomalie sportelli*; 2) *Difetti di serraggio*; 3) *Difetti di ventilazione*.
- Ditte specializzate: *Ascensorista*.

01.08.01.C02 Controllo dei materiali elettrici

Cadenza: ogni mese

Tipologia: Ispezione a vista

Verificare che le caratteristiche dei contatori indicate dal produttore siano idonee per l'utilizzo.

- Requisiti da verificare: 1) *Certificazione ecologica*.
- Anomalie riscontrabili: 1) *Mancanza certificazione ecologica*.
- Ditte specializzate: *Generico, Elettricista*.

MANUTENZIONI ESEGUIBILI DA PERSONALE SPECIALIZZATO

01.08.01.I01 Sistemazione sportelli

Cadenza: a guasto

Eseguire la sistemazione degli sportelli e delle serrature.

- Ditte specializzate: *Ascensorista*.

Attuatore idraulico

Unità Tecnologica: 01.08

Ascensori e montacarichi

L'attuatore idraulico è un sistema studiato per prevenire il rischio dei movimenti incontrollati negli ascensori idraulici dotati di valvola di blocco; in genere l'attuatore è composto da:

- accumulatore idraulico;
- pressostato di monitoraggio;
- elettrovalvola di pilotaggio;
- manometro;

L'attuatore idraulico è in grado di accumulare pressione idraulica; tale pressione deve essere maggiore di quella massima dell'impianto ascensore onde garantire l'intervento della valvola di blocco in qualsiasi condizione di carico dell'ascensore.

L'attuatore preleva la pressione dal circuito principale idraulico dell'ascensore e la conserva per mezzo di una valvola di non ritorno presente nel blocco; durante un movimento incontrollato tale pressione viene scaricata sulla valvola di blocco che, per effetto della pressione ricevuta, si chiude istantaneamente.

ANOMALIE RISCONTRABILI

01.08.02.A01 Anomalie pressostato

Difetti di funzionamento del pressostato.

01.08.02.A02 Anomalie accumulatore

Difetti di funzionamento dell'accumulatore.

01.08.02.A03 Anomalie elettrovalvola

Difetti di funzionamento dell'elettrovalvola di pilotaggio.

01.08.02.A04 Anomalie tubazione

Difetti di tenuta della tubazione di collegamento al circuito principale.

01.08.02.A05 Difetti manometro

Anomalie nel funzionamento del manometro.

01.08.02.A06 Difetti di stabilità

Perdita delle caratteristiche di stabilità dell'elemento con conseguenti possibili pericoli per gli utenti.

01.08.02.A07 Surriscaldamento

Aumento della temperatura ambiente dove installato l'attuatore per cui si verificano valori elevati della pressione di esercizio.

CONTROLLI ESEGUIBILI DA PERSONALE SPECIALIZZATO

01.08.02.C01 Controllo generale

Cadenza: ogni 6 mesi

Tipologia: Controllo a vista

Verificare il corretto funzionamento dell'accumulatore e del pressostato. Controllare che la tubazione di collegamento al circuito principale non presenti perdite di fluido.

• Anomalie riscontrabili: 1) *Anomalie pressostato*; 2) *Anomalie elettrovalvola*; 3) *Anomalie accumulatore*; 4) *Difetti manometro*; 5) *Surriscaldamento*; 6) *Anomalie tubazione*.

• Ditte specializzate: *Ascensorista*.

01.08.02.C02 Controllo strutturale

Cadenza: ogni mese

Tipologia: Ispezione a vista

Verificare la struttura dell'elemento e in caso di sostituzione utilizzare materiali con le stesse caratteristiche e con elevata durabilità.

• Requisiti da verificare: 1) *Utilizzo di materiali, elementi e componenti caratterizzati da un'elevata durabilità*; 2) *Utilizzo di tecniche costruttive che facilitino il disassemblaggio a fine vita*.

• Anomalie riscontrabili: 1) *Difetti di stabilità*.

• Ditte specializzate: *Ascensorista*.

MANUTENZIONI ESEGUIBILI DA PERSONALE SPECIALIZZATO

01.08.02.I01 Sostituzione attuatore

Cadenza: a guasto

Sostituire l'attuatore quando danneggiato e/o usurato.

• Ditte specializzate: *Ascensorista*.

Elemento Manutenibile: 01.08.03

La cabina dell'impianto di ascensore è quella parte dell'impianto che è adibita al trasporto di persone e/o cose a secondo della classe dell'ascensore.

REQUISITI E PRESTAZIONI (EM)

01.08.03.R01 Comodità di uso e manovra

Classe di Requisiti: Funzionalità d'uso

Classe di Esigenza: Funzionalità

Le aperture del vano che consentono l'accesso alla cabina devono presentare caratteristiche di facilità di uso, di funzionalità e di manovrabilità.

Prestazioni:

Le porte di piano devono evitare inceppamenti meccanici e devono garantire la perfetta tenuta degli organi di guida. A tal fine deve essere installato un sistema di guida, che in caso di emergenza, mantenga le porte di piano nella loro posizione quando le guide non svolgono più la loro funzione.

Livello minimo della prestazione:

Le porte di piano devono avere altezza libera di accesso non inferiore a 2 m. La larghezza libera di accesso delle porte di piano non deve superare per più di 50 mm, su ciascun lato, la larghezza libera dell'accesso della cabina. Ogni accesso di piano deve avere una soglia con resistenza sufficiente a sopportare il passaggio dei carichi che possono essere introdotti nella cabina.

01.08.03.R02 Resistenza meccanica

Classe di Requisiti: Di stabilità

Classe di Esigenza: Sicurezza

Le porte, con i loro dispositivi di blocco, devono essere in grado di contrastare in modo efficace il prodursi di deformazioni o rotture sotto l'azione di determinate sollecitazioni.

Prestazioni:

Le porte (con i relativi accessori quali i dispositivi di blocco) devono possedere una resistenza meccanica tale che, sotto l'azione di determinate sollecitazioni, resistano senza deformarsi.

Livello minimo della prestazione:

La resistenza meccanica delle porte e dei relativi dispositivi di blocco viene determinata eseguendo una prova di resistenza secondo le modalità indicate dalle norme. Tale prova prevede che applicando una forza di 300 N, perpendicolare all'anta, le porte:

- resistano senza manifestare alcuna deformazione permanente;
- resistano senza subire una deformazione elastica maggiore di 15 mm.

Particolari accorgimenti devono essere adoperati se le ante delle porte sono costituite da vetro in modo che le forze possono essere applicate senza danneggiare il vetro.

ANOMALIE RISCONTRABILI

01.08.03.A01 Difetti ai meccanismi di leveraggio

Difetti alle serrature, ai blocchi e leveraggi delle porte, degli interruttori di fine corsa e di piano.

01.08.03.A02 Difetti di lubrificazione

Difetti di funzionamento delle serrature, degli interruttori, dei meccanismi di fine corsa dovuti alla mancanza di lubrificazione.

01.08.03.A03 Difetti di stabilità

Perdita delle caratteristiche di stabilità dell'elemento con conseguenti possibili pericoli per gli utenti.

CONTROLLI ESEGUIBILI DA PERSONALE SPECIALIZZATO

01.08.03.C01 Controllo generale

Cadenza: ogni mese

Tipologia: Ispezione

Verificare lo stato generale della cabina ed in particolare le serrature, i sistemi di bloccaggio ed i leveraggi delle porte. Controllare che gli interruttori di fine corsa e di piano siano perfettamente funzionanti.

- Requisiti da verificare: 1) *Affidabilità*; 2) .
- Anomalie riscontrabili: 1) *Difetti ai meccanismi di leveraggio*.

- Ditte specializzate: *Ascensorista*.

01.08.03.C02 Controllo strutturale

Cadenza: ogni mese

Tipologia: Ispezione a vista

Verificare la struttura dell'elemento e in caso di sostituzione utilizzare materiali con le stesse caratteristiche e con elevata durabilità.

- Requisiti da verificare: 1) *Utilizzo di materiali, elementi e componenti caratterizzati da un'elevata durabilità*; 2) *Utilizzo di tecniche costruttive che facilitino il disassemblaggio a fine vita*.

- Anomalie riscontrabili: 1) *Difetti di stabilità*.

- Ditte specializzate: *Ascensorista*.

MANUTENZIONI ESEGUIBILI DA PERSONALE SPECIALIZZATO

01.08.03.I01 Lubrificazione meccanismi di leveraggio

Cadenza: ogni mese

Effettuare una lubrificazione delle serrature, dei sistemi di bloccaggio e leveraggio delle porte, degli interruttori di fine corsa e di piano.

- Ditte specializzate: *Ascensorista*.

01.08.03.I02 Pulizia pavimento e pareti della cabina

Cadenza: ogni mese

Effettuare una pulizia del pavimento, delle pareti, degli specchi se presenti utilizzando idonei prodotti.

- Ditte specializzate: *Ascensorista*.

01.08.03.I03 Sostituzione elementi della cabina

Cadenza: quando occorre

Sostituire i tappetini, i pavimenti e i rivestimenti quando necessario.

- Ditte specializzate: *Ascensorista*.

Elemento Manutenibile: 01.08.04

Centralina idraulica per ascensori e montacarichi

Unità Tecnologica: 01.08

Ascensori e montacarichi

La centralina idraulica insieme agli organi motori assicura il movimento e l'arresto dell'ascensore. La centralina provvede, mediante idonea pompa, a mettere in circolo l'olio necessario ad alimentare il sistema idraulico (gruppo cilindro-pistone).

Le centraline di ultima generazione sono dotate di inverter che consente notevoli risparmi energetici rispetto alle tradizionali centraline idrauliche.

REQUISITI E PRESTAZIONI (EM)

01.08.04.R01 (Attitudine al) controllo della tenuta

Classe di Requisiti: Di stabilità

Classe di Esigenza: Sicurezza

Le tubazioni ed i relativi accessori della centralina idraulica devono essere adatti al fluido idraulico utilizzato ed essere progettati ed installati in modo da evitare ogni sollecitazione anormale.

Prestazioni:

Le tubazioni ed i loro accessori devono essere protetti contro i danneggiamenti ed essere fissati in modo appropriato in modo da evitare perdite del fluido circolante.

Livello minimo della prestazione:

Le tubazioni rigide ed i loro accessori devono essere progettati in modo che sotto la pressione pari a 2,3 volte la pressione statica massima, sia assicurato un coefficiente di sicurezza di almeno 1,7 rispetto al limite convenzionale di elasticità Rp 0,2.

ANOMALIE RISCONTRABILI

01.08.04.A01 Anomalia pompa

Difetti di funzionamento della pompa della centralina idraulica.

01.08.04.A02 Cadute di pressione

Livello della pressione statica del sistema idraulico (compreso tra la valvola di non ritorno ed il cilindro) non al massimo.

01.08.04.A03 Difetti dei contatti

Difetti di apertura o di chiusura dei contatti.

01.08.04.A04 Difetti di isolamento

Difetti di isolamento delle apparecchiature verso massa o verso terra.

01.08.04.A05 Mancanza certificazione antincendio

Mancanza o perdita delle caratteristiche antincendio del materiale coibente.

01.08.04.A06 Raffreddamento olio

Abbassamento della temperatura di esercizio dell'olio della centralina.

01.08.04.A07 Sbalzi di tensione

Alterazione del valore della corrente di alimentazione della centralina.

CONTROLLI ESEGUIBILI DA PERSONALE SPECIALIZZATO

01.08.04.C01 Controllo generale

Cadenza: ogni mese

Tipologia: Ispezione a vista

Controllare il corretto funzionamento di tutte le apparecchiature di pompaggio oleodinamico e che non vi siano fuoriuscite di olio.

- Requisiti da verificare: 1) *Affidabilità.*
- Anomalie riscontrabili: 1) *Cadute di pressione;* 2) *Anomalia pompa.*
- Ditte specializzate: *Ascensorista.*

01.08.04.C02 Controllo inverter

Cadenza: ogni mese

Tipologia: Ispezione a vista

Verificare il corretto funzionamento dell'inverter.

- Requisiti da verificare: 1) *Affidabilità.*
- Anomalie riscontrabili: 1) *Sbalzi di tensione.*
- Ditte specializzate: *Ascensorista.*

01.08.04.C03 Controllo stabilità

Cadenza: ogni 2 mesi

Tipologia: Ispezione a vista

Controllare la stabilità dell'elemento e che il materiale utilizzato sia idoneo alla funzione garantendo la sicurezza dei fruitori.

- Requisiti da verificare: 1) *Certificazione ecologica.*
- Anomalie riscontrabili: 1) *Mancanza certificazione antincendio.*
- Ditte specializzate: *Specializzati vari.*

MANUTENZIONI ESEGUIBILI DA PERSONALE SPECIALIZZATO

01.08.04.I01 Integrazione olio

Cadenza: quando occorre

Integrare l'olio del sistema quando necessario.

- Ditte specializzate: *Ascensorista.*

Elemento Manutenibile: 01.08.05

Contrappeso

Unità Tecnologica: 01.08

Ascensori e montacarichi

Il contrappeso consente alla fune, che sostiene la cabina, di aderire alla puleggia di trazione. Generalmente il contrappeso è costituito da una arcata metallica sui quali sono agganciati i blocchi che possono essere realizzati in metallo o in acciaio o misti.

REQUISITI E PRESTAZIONI (EM)

01.08.05.R01 Resistenza allo snervamento

Classe di Requisiti: Di stabilità

Classe di Esigenza: Sicurezza

Le funi o catene che sostengono i contrappesi o le masse di bilanciamento devono essere in grado di sostenerli senza causare pericoli.

Prestazioni:

Le funi devono avere un diametro nominale minimo ed un coefficiente di sicurezza non inferiore a quello minimo di norma. Le funi (o catene) devono essere indipendenti e devono essere montate in numero minimo di due.

Livello minimo della prestazione:

Le funi devono avere un diametro nominale non minore di 8 mm ed una classe di resistenza dei fili di 1570 N/mm² o 1770 N/mm² per le funi ad una classe di resistenza; oppure di 1370 N/mm² per i fili esterni e 1770 N/mm² per i fili interni nelle funi a doppia classe di resistenza. Il coefficiente di sicurezza (che è il rapporto tra il carico di rottura minimo di una fune e la tensione massima nella stessa fune quando la cabina si trova alla fermata più bassa) delle funi di sospensione deve essere non inferiore a:

- 12, nel caso di argani a frizione con tre o più funi;
- 16, nel caso di argani a frizione con due funi portanti;
- 12, nel caso di argani a tamburo.

Le estremità di ogni catena devono essere fissate alla cabina, al contrappeso o alla massa di bilanciamento ed ai punti fissi mediante idonei attacchi. Il collegamento tra catene e attacco deve essere verificato e si deve avere una resistenza non inferiore all'80% del carico di rottura minimo della catena. Il collegamento tra fune e attacco deve avere resistenza non inferiore all'80% del carico di rottura minimo della fune. Il coefficiente di sicurezza delle catene di sospensione non deve essere inferiore a 10.

ANOMALIE RISCONTRABILI

01.08.05.A01 Anomalie delle guide

Difetti di tenuta delle guide di scorrimento del contrappeso.

01.08.05.A02 Difetti delle pulegge

Difetti di funzionamento delle pulegge e/o dei pignoni sui quali scorrono le funi dei contrappesi o delle masse di bilanciamento.

01.08.05.A03 Mancanza di lubrificazione

Mancanza di lubrificazione delle pulegge e/o dei pignoni per cui si verificano difetti di funzionamento dei contrappesi.

01.08.05.A04 Difetti di stabilità

Perdita delle caratteristiche di stabilità dell'elemento con conseguenti possibili pericoli per gli utenti.

01.08.05.A05 Snervamento delle funi

Difetti delle funi con segni di snervamento dei fili o dei trefoli che le compongono.

CONTROLLI ESEGUIBILI DA PERSONALE SPECIALIZZATO

01.08.05.C01 Controllo generale

Cadenza: ogni mese

Tipologia: Ispezione a vista

Verificare le condizioni generali e lo stato di usura delle funi controllando anche il normale scorrimento delle stesse. Verificare che i blocchi che costituiscono i contrappesi scorrano dentro le guide.

- Requisiti da verificare: 1) *Resistenza allo snervamento.*
- Anomalie riscontrabili: 1) *Snervamento delle funi;* 2) *Difetti delle pulegge;* 3) *Mancanza di lubrificazione;* 4) *Anomalie delle guide.*
- Ditte specializzate: *Ascensorista.*

01.08.05.C02 Controllo strutturale

Cadenza: ogni mese

Tipologia: Ispezione a vista

Verificare la struttura dell'elemento e in caso di sostituzione utilizzare materiali con le stesse caratteristiche e con elevata durabilità.

- Requisiti da verificare: 1) *Utilizzo di materiali, elementi e componenti caratterizzati da un'elevata durabilità;* 2) *Utilizzo di tecniche costruttive che facilitino il disassemblaggio a fine vita.*
- Anomalie riscontrabili: 1) *Difetti di stabilità.*
- Ditte specializzate: *Ascensorista.*

MANUTENZIONI ESEGUIBILI DA PERSONALE SPECIALIZZATO

01.08.05.I01 Eguagliamento funi e catene

Cadenza: ogni mese

Eseguire l'eguagliamento delle funi e delle catene.

- Ditte specializzate: *Ascensorista*.

01.08.05.I02 Lubrificazione

Cadenza: ogni 2 mesi

Effettuare una lubrificazione delle pulegge e/o dei pignoni.

- Ditte specializzate: *Ascensorista*.

01.08.05.I03 Sostituzione delle funi

Cadenza: quando occorre

Sostituire le funi quando i fili rotti che le costituiscono hanno raggiunto una sezione valutabile nel 10% della sezione metallica totale della fune.

- Ditte specializzate: *Ascensorista*.

Elemento Manutenibile: 01.08.06

Dispositivo ausiliario di livellazione

Unità Tecnologica: 01.08

Ascensori e montacarichi

Il dispositivo ausiliario di livellazione è un dispositivo che consente all'ascensore di mantenere il piano di calpestio della cabina e quello del piano alla stessa quota; il dispositivo è composto da:

- un motore (in genere del tipo trifase);
- una pompa;
- un tubo flessibile per il collegamento all'impianto.

ANOMALIE RISCONTRABILI

01.08.06.A01 Anomalie motore

Difetti di funzionamento del motore.

01.08.06.A02 Anomalie pompa

Difetti di funzionamento della pompa.

01.08.06.A03 Corti circuiti

Corti circuiti dovuti a mancanza o abbassamento del livello dell'energia di alimentazione dei motori.

01.08.06.A04 Difetti di stabilità

Perdita delle caratteristiche di stabilità dell'elemento con conseguenti possibili pericoli per gli utenti.

01.08.06.A05 Difetti di tenuta

Difetti di tenuta delle tubazioni flessibili per cui si verificano fuoriuscite di fluido.

CONTROLLI ESEGUIBILI DA PERSONALE SPECIALIZZATO

01.08.06.C01 Verifica dispositivo

Cadenza: ogni 3 mesi

Tipologia: Ispezione

Verificare il corretto funzionamento del dispositivo ausiliario mediante l'allineamento della cabina al piano. Controllare che non ci sia perdita di fluido.

- Anomalie riscontrabili: 1) *Anomalie motore*; 2) *Anomalie pompa*; 3) *Corti circuiti*; 4) *Difetti di tenuta*.

- Ditte specializzate: *Ascensorista*.

01.08.06.C02 Controllo strutturale

Cadenza: ogni mese

Tipologia: Ispezione a vista

Verificare la struttura dell'elemento e in caso di sostituzione utilizzare materiali con le stesse caratteristiche e con elevata durabilità.

- Requisiti da verificare: 1) *Utilizzo di materiali, elementi e componenti caratterizzati da un'elevata durabilità*; 2) *Utilizzo di tecniche costruttive che facilitino il disassemblaggio a fine vita*.

- Anomalie riscontrabili: 1) *Difetti di stabilità*; 2) *Difetti di tenuta*.

- Ditte specializzate: *Ascensorista*.

MANUTENZIONI ESEGUIBILI DA PERSONALE SPECIALIZZATO

01.08.06.I01 Sostituzione

Cadenza: quando occorre

Sostituire il dispositivo quando danneggiato e/o per adeguamento a disposizioni normative.

- Ditte specializzate: *Ascensorista*.

Elemento Manutenibile: **01.08.07**

Elevatore elettrico

Unità Tecnologica: **01.08**

Ascensori e montacarichi

L'elevatore elettrico è generalmente costituito da una struttura in carpenteria metallica completa di tamponamenti, porte e da una piattaforma elevatrice; quest'ultima è una macchina costituita da un piano di carico che si muove verticalmente lungo due guide fissate ad una parete della struttura metallica. L'accesso ai piani avviene attraverso porte.

REQUISITI E PRESTAZIONI (EM)

01.08.07.R01 (Attitudine al) controllo della velocità

Classe di Requisiti: Funzionalità d'uso

Classe di Esigenza: Funzionalità

I macchinari e gli elementi che li costituiscono devono essere in grado di controllare i valori della velocità di discesa della cabina, sia nel normale funzionamento sia in caso di emergenza.

Prestazioni:

In caso di mancanza dell'alimentazione elettrica principale o in caso di mancanza dell'alimentazione del circuito di manovra il sistema di frenatura deve essere capace di arrestare da solo il macchinario.

Livello minimo della prestazione:

La velocità della cabina deve essere misurata nella zona mediana del vano corsa e non deve superare la velocità 0,15 m/s con rampa di accelerazione in salita ed in discesa.

ANOMALIE RISCONTRABILI

01.08.07.A01 Difetti degli ammortizzatori

Difetti degli ammortizzatori ad accumulo di energia.

01.08.07.A02 Difetti dei contatti

Difetti di apertura o di chiusura dei contatti.

01.08.07.A03 Difetti dei dispositivi di blocco

Difetti dei dispositivi di blocco.

01.08.07.A04 Difetti del limitatore di velocità

Difetti del limitatore di velocità per cui la velocità di intervento del limitatore di velocità deve essere verificata.

01.08.07.A05 Difetti del paracadute

Difetti del paracadute della cabina per cui deve essere verificata di conseguenza l'energia che il paracadute è in grado di assorbire al momento della presa.

01.08.07.A06 Difetti di alimentazione di energia elettrica

Difetti di alimentazione di energia elettrica di alimentazione delle parti elettriche dei macchinari e dei relativi accessori.

01.08.07.A07 Difetti di isolamento

Difetti di isolamento delle apparecchiature verso massa o verso terra.

01.08.07.A08 Eccesso di consumo energia

Eccessivo consumo dell'energia utilizzata dai macchinari.

01.08.07.A09 Diminuzione di tensione

Diminuzione della tensione di alimentazione delle apparecchiature.

01.08.07.A10 Malfunzionamento fotocellule

Difetti di funzionamento delle fotocellule delle porte della cabina.

CONTROLLI ESEGUIBILI DA PERSONALE SPECIALIZZATO

01.08.07.C01 Controllo generale

Cadenza: ogni mese

Tipologia: Ispezione a vista

Verificare il corretto funzionamento di tutte le apparecchiature elettromeccaniche, delle cinghie e delle pulegge. Verificare l'efficienza del paracadute, del limitatore di velocità e degli apparati di sicurezza.

- Requisiti da verificare: 1) *Affidabilità*; 2) *Isolamento elettrico*.
- Anomalie riscontrabili: 1) *Difetti degli ammortizzatori*; 2) *Difetti dei contatti*; 3) *Difetti dei dispositivi di blocco*; 4) *Difetti del limitatore di velocità*; 5) *Difetti del paracadute*; 6) *Difetti di alimentazione di energia elettrica*; 7) *Difetti di isolamento*; 8) *Diminuzione di tensione*.
- Ditte specializzate: *Ascensorista*.

01.08.07.C02 Controllo fotocellule

Cadenza: ogni mese

Tipologia: Verifica

Verificare il corretto funzionamento delle fotocellule.

- Requisiti da verificare: 1) *Affidabilità*.
- Anomalie riscontrabili: 1) *Malfunzionamento fotocellule*.
- Ditte specializzate: *Ascensorista*.

01.08.07.C03 Controllo energia utilizzata

Cadenza: ogni 3 mesi

Tipologia: TEST - Controlli con apparecchiature

Verificare il consumo di energia elettrica dei macchinari.

- Requisiti da verificare: 1) *Controllo consumi*.
- Anomalie riscontrabili: 1) *Eccesso di consumo energia*.
- Ditte specializzate: *Ascensorista, Elettricista*.

MANUTENZIONI ESEGUIBILI DA PERSONALE SPECIALIZZATO

01.08.07.I01 Lubrificazione

Cadenza: ogni mese

Effettuare una lubrificazione del paracadute e del limitatore di velocità.

- Ditte specializzate: *Ascensorista*.

01.08.07.I02 Sostituzione

Cadenza: quando occorre

Sostituire quando usurate le apparecchiature elettromeccaniche.

- Ditte specializzate: *Ascensorista*.

01.08.07.I03 Sostituzione fotocellule

Cadenza: quando occorre

Sostituire le fotocellule quando necessario.

- Ditte specializzate: *Ascensorista*.

Elemento Manutenibile: 01.08.08

Elevatore idraulico per interni ed esterni

Unità Tecnologica: 01.08
Ascensori e montacarichi

Gli ascensori o elevatori oltre che elettrici possono essere anche del tipo oleodinamici.

L'ascensore oleodinamico generalmente è composto principalmente dai seguenti elementi:

- centralina idraulica
- cilindro e pistone
- cabina passeggeri
- quadro elettrico di manovra
- dispositivi di sicurezza quali paracadute e valvola di blocco.

La centralina idraulica fornisce l'energia ad un fluido per mezzo di una pompa di tipo volumetrico e di una serie di valvole (generalmente un olio con speciali additivi), tale pompa muove il pistone permettendogli di fuoriuscire dal cilindro e sollevare la cabina.

REQUISITI E PRESTAZIONI (EM)

01.08.08.R01 (Attitudine al) controllo della tenuta

Classe di Requisiti: Di stabilità

Classe di Esigenza: Sicurezza

Il sistema idraulico dell'ascensore deve essere adatto al fluido idraulico utilizzato ed essere progettato ed installato in modo da evitare ogni sollecitazione anormale.

Prestazioni:

Le tubazioni ed i loro accessori devono essere protetti contro i danneggiamenti ed essere fissati in modo appropriato in modo da evitare perdite del fluido circolante.

Livello minimo della prestazione:

Le tubazioni rigide ed i loro accessori devono essere progettati in modo che sotto la pressione pari a 2,3 volte la pressione statica massima, sia assicurato un coefficiente di sicurezza di almeno 1,7 rispetto al limite convenzionale di elasticità $R_p 0,2$.

Nel caso di gruppi cilindro-pistone telescopici che utilizzano dispositivi di sincronizzazione idraulica, si deve adottare un coefficiente di sicurezza aggiuntivo di 1,3 per il calcolo delle tubazioni. La tubazione flessibile fra il cilindro e la valvola di non ritorno o la valvola di discesa deve essere scelta con un coefficiente di sicurezza di almeno 8 tra la pressione statica massima e la pressione di scoppio. La tubazione flessibile ed i suoi raccordi, tra il cilindro e la valvola di non ritorno o la valvola di discesa, devono resistere senza danni ad una pressione pari a 5 volte la pressione statica massima; questa prova deve essere effettuata da parte del fabbricante dell'insieme tubazione-raccordi.

01.08.08.R02 (Attitudine al) controllo della velocità

Classe di Requisiti: Funzionalità d'uso

Classe di Esigenza: Funzionalità

I macchinari e gli elementi che li costituiscono devono essere in grado di controllare i valori della velocità di discesa della cabina, sia nel normale funzionamento sia in caso di emergenza.

Prestazioni:

In caso di mancanza dell'alimentazione elettrica principale o in caso di mancanza dell'alimentazione del circuito di manovra il sistema di frenatura deve essere capace di arrestare da solo il macchinario.

Livello minimo della prestazione:

La velocità della cabina deve essere misurata nella zona mediana del vano corsa e non deve superare velocità nominale di oltre il 5%.

01.08.08.R03 Resistenza a compressione

Classe di Requisiti: Di stabilità

Classe di Esigenza: Sicurezza

I macchinari e gli elementi che li costituiscono devono essere in grado di resistere a sforzi di compressione senza causare pericoli sia durante il normale funzionamento sia in caso di emergenza.

Prestazioni:

Il cilindro ed il pistone devono essere progettati con un coefficiente di sicurezza di almeno 1,7 tra il limite convenzionale di elasticità $R_{p0,2}$ e le forze che si determinano con una pressione uguale a 2,3 volte la pressione statica massima.

Livello minimo della prestazione:

Per i calcoli degli elementi dei gruppi cilindro-pistone telescopici, con sistema idraulico di sincronizzazione, si deve assumere il valore più alto della pressione che si può riscontrare in un elemento. Per determinare lo spessore degli elementi si deve aggiungere 1,0 mm per le pareti e per il fondello del cilindro e 0,5 mm per le pareti dei pistoni cavi di gruppi cilindro-pistone semplici e telescopici. I calcoli devono essere condotti in conformità a quanto previsto dalle norme.

01.08.08.R04 Resistenza a trazione

Classe di Requisiti: Di stabilità

Classe di Esigenza: Sicurezza

I macchinari e gli elementi che li costituiscono devono essere in grado di resistere a trazione senza causare pericoli sia durante il normale funzionamento sia in caso di emergenza.

Prestazioni:

I gruppi cilindro-pistone sollecitati a sforzi di trazione devono essere costruiti in modo che risulti un coefficiente di sicurezza non inferiore a quello minimo di norma.

Livello minimo della prestazione:

I gruppi cilindro-pistone sollecitati a trazione devono essere costruiti in modo che risulti un coefficiente di sicurezza non minore di 2 tra le forze che si determinano per una pressione uguale a 1,4 volte la pressione statica massima e il limite convenzionale di elasticità Rp 0,2.

ANOMALIE RISCONTRABILI**01.08.08.A01 Cadute di pressione**

Livello della pressione statica del sistema idraulico (compreso tra la valvola di non ritorno ed il cilindro) non al massimo.

01.08.08.A02 Difetti degli ammortizzatori

Difetti degli ammortizzatori ad accumulo di energia.

01.08.08.A03 Difetti dei contatti

Difetti di apertura o di chiusura dei contatti.

01.08.08.A04 Difetti dei dispositivi di blocco

Difetti di funzionamento dei dispositivi di blocco.

01.08.08.A05 Difetti del limitatore di velocità

Difetti del limitatore di velocità per cui la velocità di intervento del limitatore di velocità deve essere verificata.

01.08.08.A06 Difetti del paracadute

Difetti del paracadute della cabina per cui deve essere verificata di conseguenza l'energia che il paracadute è in grado di assorbire al momento della presa.

01.08.08.A07 Difetti di isolamento

Difetti di isolamento delle apparecchiature verso massa o verso terra.

01.08.08.A08 Diminuzione di tensione

Diminuzione della tensione di alimentazione delle apparecchiature.

01.08.08.A09 Eccesso di consumo energia

Eccessivo consumo dell'energia utilizzata dai macchinari.

01.08.08.A10 Malfunzionamento fotocellule

Difetti di funzionamento delle fotocellule che regolano l'apertura e chiusura delle porte della cabina.

01.08.08.A11 Mancanza di energia elettrica

Mancanza di energia elettrica di alimentazione delle parti elettriche dei macchinari e dei relativi accessori.

CONTROLLI ESEGUIBILI DA PERSONALE SPECIALIZZATO**01.08.08.C01 Controllo degli ammortizzatori**

Cadenza: ogni mese

Tipologia: Ispezione a vista

Verificare che non si sia verificato alcun guasto che possa compromettere la normale utilizzazione dell'ascensore.

- Requisiti da verificare: 1) *Affidabilità.*
- Anomalie riscontrabili: 1) *Difetti degli ammortizzatori.*
- Ditte specializzate: *Ascensorista.*

01.08.08.C02 Controllo dei dispositivi di blocco

Cadenza: ogni mese

Tipologia: Ispezione a vista

Verificare la funzionalità e l'efficienza dei dispositivi di blocco.

- Requisiti da verificare: 1) *Affidabilità.*
- Anomalie riscontrabili: 1) *Difetti dei dispositivi di blocco.*
- Ditte specializzate: *Ascensorista.*

01.08.08.C03 Controllo del paracadute

Cadenza: ogni mese

Tipologia: Ispezione a vista

Verificare la regolarità della posa in opera dell'insieme comprendente cabina, paracadute, guide ed i relativi ancoraggi all'edificio.

- Requisiti da verificare: 1) *Affidabilità.*
- Anomalie riscontrabili: 1) *Difetti del paracadute.*
- Ditte specializzate: *Ascensorista.*

01.08.08.C04 Controllo generale

Cadenza: ogni mese

Tipologia: Ispezione a vista

Controllare il funzionamento di tutte le apparecchiature di pompaggio oleodinamico.

- Requisiti da verificare: 1) *Affidabilità.*
- Anomalie riscontrabili: 1) *Cadute di pressione.*
- Ditte specializzate: *Ascensorista.*

01.08.08.C05 Controllo limitatore di velocità

Cadenza: ogni mese

Tipologia: Ispezione a vista

Verificare la velocità di intervento del limitatore di velocità nel senso di discesa della cabina o della massa di bilanciamento.

- Requisiti da verificare: 1) *Affidabilità.*
- Anomalie riscontrabili: 1) *Difetti del limitatore di velocità.*
- Ditte specializzate: *Ascensorista.*

01.08.08.C06 Controllo fotocellule

Cadenza: ogni mese

Tipologia: Controllo

Verifica del corretto funzionamento delle fotocellule.

- Requisiti da verificare: 1) *Affidabilità;* 2) *Isolamento elettrico.*
- Anomalie riscontrabili: 1) *Malfunzionamento fotocellule.*
- Ditte specializzate: *Ascensorista.*

01.08.08.C07 Controllo energia utilizzata

Cadenza: ogni 3 mesi

Tipologia: TEST - Controlli con apparecchiature

Verificare il consumo di energia elettrica dei macchinari.

- Requisiti da verificare: 1) *Controllo consumi.*
- Anomalie riscontrabili: 1) *Eccesso di consumo energia.*
- Ditte specializzate: *Ascensorista, Elettricista.*

MANUTENZIONI ESEGUIBILI DA PERSONALE SPECIALIZZATO

01.08.08.I01 Lubrificazione

Cadenza: ogni mese

Lubrificazione del paracadute e del limitatore di velocità.

- Ditte specializzate: *Ascensorista.*

01.08.08.I02 Sostituzione fotocellule

Cadenza: quando occorre

Sostituire le fotocellule quando necessario.

- Ditte specializzate: *Ascensorista.*

Elemento Manutenibile: 01.08.09

Fotocellule

Unità Tecnologica: 01.08

Ascensori e montacarichi

Le fotocellule sono i dispositivi di sicurezza delle porte della cabina ascensore. Il loro funzionamento è basato sulla trasmissione di un raggio luminoso che parte da una fotocellula ed arriva alla fotocellula opposta; quando questo fascio luminoso viene interrotto si attiva il circuito e si aziona il dispositivo ad esso collegato (apertura e/o chiusura porte).

ANOMALIE RISCOINTRABILI

01.08.09.A01 Difetti dei led

Difetti di funzionamento dei led luminosi.

01.08.09.A02 Disallineamento

Errore di allineamento delle fotocellule trasmittente e ricevente.

01.08.09.A03 Mancanza di alimentazione

Mancanza di alimentazione per cui si verificano malfunzionamenti.

01.08.09.A04 Difetti di ancoraggio

Difetti di posa in opera delle fotocellule.

01.08.09.A05 Difetti di stabilità

Perdita delle caratteristiche di stabilità dell'elemento con conseguenti possibili pericoli per gli utenti.

01.08.09.A06 Corrosione

Fenomeni di corrosione degli elementi deputati al sostegno delle fotocellule.

CONTROLLI ESEGUIBILI DA PERSONALE SPECIALIZZATO

01.08.09.C01 Controllo generale

Cadenza: ogni 3 mesi

Tipologia: Ispezione a vista

Verificare il corretto funzionamento delle fotocellule interponendo un ostacolo tra le stesse.

- Requisiti da verificare: 1) *Resistenza meccanica.*
- Anomalie riscontrabili: 1) *Difetti dei led;* 2) *Disallineamento;* 3) *Mancanza di alimentazione;* 4) *Difetti di ancoraggio;* 5) *Corrosione.*
- Ditte specializzate: *Elettricista.*

01.08.09.C02 Controllo strutturale

Cadenza: ogni mese

Tipologia: Ispezione a vista

Verificare la struttura dell'elemento e in caso di sostituzione utilizzare materiali con le stesse caratteristiche e con elevata durabilità.

- Requisiti da verificare: 1) *Utilizzo di materiali, elementi e componenti caratterizzati da un'elevata durabilità;* 2) *Utilizzo di tecniche costruttive che facilitino il disassemblaggio a fine vita.*
- Anomalie riscontrabili: 1) *Difetti di stabilità;* 2) *Corrosione;* 3) *Difetti di ancoraggio.*
- Ditte specializzate: *Ascensorista.*

MANUTENZIONI ESEGUIBILI DA PERSONALE SPECIALIZZATO

01.08.09.I01 Registrazione

Cadenza: quando occorre

Eseguire la registrazione e la taratura delle fotocellule.

- Ditte specializzate: *Elettricista.*

Elemento Manutenibile: 01.08.10

Funi

Unità Tecnologica: 01.08

Ascensori e montacarichi

Le funi (in acciaio o con catene di acciaio) hanno il compito di sostenere le cabine, i contrappesi o le masse di bilanciamento.

REQUISITI E PRESTAZIONI (EM)

01.08.10.R01 Resistenza meccanica

Classe di Requisiti: Di stabilità

Classe di Esigenza: Sicurezza

Le funi o catene devono essere in grado di sostenere senza causare pericoli le cabine, i contrappesi o le masse di bilanciamento.

Prestazioni:

Le funi devono avere un diametro nominale minimo ed un coefficiente di sicurezza non inferiore a quello minimo di norma. Le funi (o catene) devono essere indipendenti e devono essere montate in numero minimo di due.

Livello minimo della prestazione:

Le funi devono avere un diametro nominale non minore di 8 mm ed una classe di resistenza dei fili di 1570 N/mm² o 1770 N/mm² per le funi ad una classe di resistenza; oppure di 1370 N/mm² per i fili esterni e 1770 N/mm² per i fili interni nelle funi a doppia classe di resistenza. Il coefficiente di sicurezza (che è il rapporto tra il carico di rottura minimo di una fune e la tensione massima nella stessa fune quando la cabina si trova alla fermata più bassa) delle funi di sospensione deve essere non inferiore a:

- 12, nel caso di argani a frizione con tre o più funi;
- 16, nel caso di argani a frizione con due funi portanti;
- 12, nel caso di argani a tamburo.

Le estremità di ogni catena devono essere fissate alla cabina, al contrappeso o alla massa di bilanciamento ed ai punti fissi mediante idonei attacchi. Il collegamento tra catene e attacco deve essere verificato e si deve avere una resistenza non inferiore all'80% del carico di rottura minimo della catena. Il collegamento tra fune e attacco deve avere resistenza non inferiore all'80% del carico di rottura minimo della fune. Il coefficiente di sicurezza delle catene di sospensione non deve essere inferiore a 10.

ANOMALIE RISCONTRABILI

01.08.10.A01 Difetti di stabilità

Perdita delle caratteristiche di stabilità dell'elemento con conseguenti possibili pericoli per gli utenti.

01.08.10.A02 Snervamento delle funi

Difetti delle funi con segni di snervamento dei fili o dei trefoli che le compongono.

CONTROLLI ESEGUIBILI DA PERSONALE SPECIALIZZATO

01.08.10.C01 Controllo generale

Cadenza: ogni mese

Tipologia: Ispezione a vista

Verificare le condizioni generali e lo stato di usura delle funi controllando anche il normale scorrimento delle stesse.

- Requisiti da verificare: 1) .
- Anomalie riscontrabili: 1) *Snervamento delle funi.*
- Ditte specializzate: *Ascensorista.*

01.08.10.C02 Controllo strutturale

Cadenza: ogni mese

Tipologia: Ispezione a vista

Verificare la struttura dell'elemento e in caso di sostituzione utilizzare materiali con le stesse caratteristiche e con elevata durabilità.

- Requisiti da verificare: 1) *Utilizzo di materiali, elementi e componenti caratterizzati da un'elevata durabilità;* 2) *Utilizzo di tecniche costruttive che facilitino il disassemblaggio a fine vita.*
- Anomalie riscontrabili: 1) *Difetti di stabilità;* 2) *Snervamento delle funi.*
- Ditte specializzate: *Ascensorista.*

MANUTENZIONI ESEGUIBILI DA PERSONALE SPECIALIZZATO

01.08.10.I01 Eguagliamento funi e catene

Cadenza: ogni mese

Eeguire l'eguagliamento delle funi e delle catene.

- Ditte specializzate: *Ascensorista.*

01.08.10.I02 Sostituzione delle funi

Cadenza: quando occorre

Sostituire le funi quando i fili rotti che le costituiscono hanno raggiunto una sezione valutabile nel 10% della sezione metallica totale della fune.

- Ditte specializzate: *Ascensorista.*

Elemento Manutenibile: 01.08.11

Guide cabina

Le guide della cabina vengono normalmente realizzate in barre di acciaio trafilato a freddo con sezione a T che vengono installate verticalmente lungo il vano ascensore. Lungo queste guide scorre l'arcata che è la struttura alla quale è fissata direttamente la cabina; l'arcata per mezzo di pattini (che possono essere del tipo strisciante o a ruota) scorre sulle guide.

REQUISITI E PRESTAZIONI (EM)

01.08.11.R01 Regolarità delle finiture

Classe di Requisiti: Visivi

Classe di Esigenza: Aspetto

Le guide della cabina debbono avere gli strati superficiali in vista privi di difetti, fessurazioni, scagliature o screpolature superficiali.

Prestazioni:

Le superfici di scorrimento dei pattini non devono presentare anomalie e/o comunque fessurazioni, screpolature, sbollature superficiali, ecc..

Livello minimo della prestazione:

I livelli minimi variano in funzione delle varie esigenze di aspetto come: la planarità; l'assenza di difetti superficiali; l'omogeneità di colore; l'omogeneità di brillantezza; l'omogeneità di insudiciamento, ecc..

01.08.11.R02 Resistenza meccanica

Classe di Requisiti: Di stabilità

Classe di Esigenza: Sicurezza

Le guide della cabina unitamente alle pareti sulle quali sono agganciate dovranno limitare la manifestazione di eventuali rotture, o deformazioni rilevanti, causate dall'azione di possibili sollecitazioni.

Prestazioni:

Le guide della cabina unitamente alle pareti dovranno essere idonee a limitare il prodursi di rotture o deformazioni gravi sotto l'azione di sollecitazioni meccaniche in modo da assicurare la durata e la funzionalità nel tempo senza pregiudicare la sicurezza degli utenti. A tal fine si considerano le seguenti azioni: carichi dovuti al peso proprio e di esercizio, sollecitazioni da impatto, carichi dovuti a dilatazioni termiche, assestamenti e deformazioni di strutture portanti.

Livello minimo della prestazione:

Per una analisi più approfondita dei livelli minimi rispetto ai vari componenti e materiali costituenti le guide della cabina si rimanda alle prescrizioni di legge e di normative vigenti in materia.

ANOMALIE RISCONTRABILI

01.08.11.A01 Anomalie delle guide

Difetti delle superfici delle guide che provocano movimenti bruschi della cabina.

01.08.11.A02 Difetti di serraggio

Difetti di serraggio delle staffe metalliche che sorreggono le guide.

01.08.11.A03 Difetti di stabilità

Perdita delle caratteristiche di stabilità dell'elemento con conseguenti possibili pericoli per gli utenti.

01.08.11.A04 Disallineamento guide

Guide non allineate perfettamente che causano problemi al corretto funzionamento dell'impianto.

01.08.11.A05 Usura dei pattini

Usura delle guarnizioni in materia plastiche dovuta all'attrito.

CONTROLLI ESEGUIBILI DA PERSONALE SPECIALIZZATO

01.08.11.C01 Controllo dei pattini

Cadenza: ogni 6 mesi

Tipologia: Controllo a vista

Accertare che le guarnizioni dei pattini del tipo strisciante siano in buone condizioni o, nel caso di pattini a ruote, che le stesse girino correttamente.

- Anomalie riscontrabili: 1) Usura dei pattini; 2) Disallineamento guide.
- Ditte specializzate: Ascensorista.

01.08.11.C02 Controllo strutturale

Cadenza: ogni mese

Tipologia: Ispezione a vista

Verificare la struttura dell'elemento e in caso di sostituzione utilizzare materiali con le stesse caratteristiche e con elevata durabilità.

• Requisiti da verificare: 1) *Utilizzo di materiali, elementi e componenti caratterizzati da un'elevata durabilità*; 2) *Utilizzo di tecniche costruttive che facilitino il disassemblaggio a fine vita.*

• Anomalie riscontrabili: 1) *Difetti di stabilità.*

• Ditte specializzate: *Ascensorista.*

MANUTENZIONI ESEGUIBILI DA PERSONALE SPECIALIZZATO

01.08.11.I01 Lubrificazione

Cadenza: ogni 3 mesi

Eseguire una lubrificazione con prodotti specifici delle guide di scorrimento della cabina.

• Ditte specializzate: *Ascensorista.*

Elemento Manutenibile: 01.08.12

Interruttore di extracorsa

Unità Tecnologica: 01.08

Ascensori e montacarichi

L'interruttore di extracorsa è un dispositivo elettrico di sicurezza che, quando azionato, deve fermare il macchinario e tenerlo fermo.

L'interruttore di extracorsa deve richiudersi automaticamente quando la cabina abbandona la zona di azionamento.

Gli interruttori di extracorsa devono:

- nel caso di ascensori ad argano agganciato, interrompere direttamente mediante separazione meccanica positiva i circuiti che alimentano il motore ed il freno;

- nel caso di ascensori a frizione, ad una o due velocità, interrompere direttamente mediante separazione meccanica positiva i circuiti che alimentano il motore ed il freno oppure aprire, mediante un dispositivo elettrico di sicurezza il circuito che alimenta direttamente le bobine dei due contattori;

- nel caso di ascensori a tensione variabile o a variazione continua di velocità, assicurare rapidamente l'arresto del macchinario e cioè nel tempo più breve compatibile con il sistema.

REQUISITI E PRESTAZIONI (EM)

01.08.12.R01 (Attitudine al) controllo delle dispersioni elettriche

Classe di Requisiti: Protezione elettrica

Classe di Esigenza: Sicurezza

Gli interruttori di extracorsa devono essere protetti da un morsetto di terra (contro la formazione di cariche positive) che deve essere collegato direttamente ad un conduttore di terra.

Prestazioni:

L'alimentazione di energia elettrica dei quadri degli interruttori deve avvenire tramite accorgimenti necessari per garantire l'isolamento dall'alimentazione elettrica stessa.

Livello minimo della prestazione:

L'apparecchiatura elettrica deve funzionare in modo sicuro nell'ambiente e nelle condizioni di lavoro specificate ed alle caratteristiche e tolleranze di alimentazione elettrica dichiarate, tenendo conto delle disfunzioni prevedibili.

ANOMALIE RISCOINTRABILI

01.08.12.A01 Corto circuiti

Corto circuiti dovuti a difetti nell'impianto di messa a terra, a sbalzi di tensione (sovraccarichi) o ad altro.

01.08.12.A02 Difetti agli interruttori

Difetti agli interruttori magnetotermici e differenziali dovuti all'eccessiva polvere presente all'interno delle connessioni o alla presenza di umidità ambientale o di condensa.

01.08.12.A03 Difetti di taratura

Difetti di taratura dei contattori, di collegamento o di taratura della protezione.

01.08.12.A04 Mancanza certificazione ecologica

Mancanza o perdita delle caratteristiche ecologiche dell'elemento.

CONTROLLI ESEGUIBILI DA PERSONALE SPECIALIZZATO

01.08.12.C01 Controllo generale

Cadenza: ogni 3 mesi

Tipologia: Ispezione

Verificare lo stato degli interblocchi elettrici con prova delle manovre di apertura e chiusura. Verificare la corretta pressione di serraggio delle lame dei sezionatori e delle bobine dei circuiti di sgancio degli interruttori di manovra sezionatori. Controllare che nessun apparecchio elettrico sia collegato in parallelo all'interruttore di extracorsa.

- Requisiti da verificare: 1) *Isolamento elettrico.*
- Anomalie riscontrabili: 1) *Difetti agli interruttori.*
- Ditte specializzate: *Ascensorista.*

01.08.12.C02 Controllo dei materiali elettrici

Cadenza: ogni mese

Tipologia: Ispezione a vista

Verificare che le caratteristiche degli elementi utilizzati corrispondano a quelle indicate dal produttore e che siano idonee all'utilizzo.

- Requisiti da verificare: 1) *Certificazione ecologica.*
- Anomalie riscontrabili: 1) *Manca certificazione ecologica.*
- Ditte specializzate: *Generico, Elettricista.*

MANUTENZIONI ESEGUIBILI DA PERSONALE SPECIALIZZATO

01.08.12.I01 Pulizia generale

Cadenza: ogni 3 mesi

Pulizia generale degli interruttori di manovra, dei sezionatori di messa a terra, delle lame e delle pinze dei sezionatori di linea.

- Ditte specializzate: *Ascensorista.*

01.08.12.I02 Sostituzione

Cadenza: quando occorre

Sostituire gli interruttori di extracorsa non più funzionanti.

- Ditte specializzate: *Ascensorista.*

Elemento Manutenibile: 01.08.13

Limitatore di velocità

Unità Tecnologica: 01.08

Ascensori e montacarichi

Il limitatore di velocità è un dispositivo di sicurezza che comanda il sistema di blocco paracadute della cabina in caso di eccesso di velocità. Generalmente il limitatore è connesso all'arcata della cabina mediante una fune; nel caso di eccesso di velocità il limitatore viene bloccato da un gancio azionato dall'azione della forza centrifuga ed un contatto elettrico provvede a togliere l'alimentazione all'impianto.

REQUISITI E PRESTAZIONI (EM)

01.08.13.R01 Efficienza

Classe di Requisiti: Funzionalità in emergenza

Classe di Esigenza: Funzionalità

Il limitatore di velocità delle cabine ascensore deve entrare in funzione nel più breve tempo possibile.

Prestazioni:

L'intervento del limitatore di velocità che aziona il paracadute della cabina deve avvenire non prima che la velocità della cabina raggiunga il 115% della velocità nominale.

Livello minimo della prestazione:

In ogni caso l'intervento del limitatore di velocità che aziona il paracadute della cabina deve avvenire prima che la velocità nominale raggiunga:

- 0,80 m/s per i paracadute a presa istantanea diversi da quelli a rulli;
- 1 m/s per i paracadute a presa istantanea del tipo a rulli;

- 1,5 m/s per i paracadute a presa istantanea con effetto ammortizzato e per paracadute a presa progressiva usati per velocità nominale non maggiore di 1,0 m/s;
- $(1,25xv + 0,25/v)$ m/s per i paracadute a presa progressiva usati per velocità nominale maggiore di 1,0 m/s. (dove v è la velocità nominale).

01.08.13.R02 Resistenza meccanica

Classe di Requisiti: Di stabilità

Classe di Esigenza: Sicurezza

Il limitatore di velocità deve essere mosso da una fune metallica capace di resistere agli sforzi che si verificano durante il funzionamento.

Prestazioni:

Il diametro nominale della fune non deve essere minore di 6 mm.

Livello minimo della prestazione:

Il carico di rottura minimo della fune deve essere almeno 8 volte superiore alla forza di trazione che si genera nella fune stessa all'atto dell'intervento del limitatore di velocità.

ANOMALIE RISCONTRABILI

01.08.13.A01 Anomalie della puleggia

Difetti di funzionamento della puleggia tenditrice della fune.

01.08.13.A02 Difetti ai leverismi

Difetti di funzionamento dei dispositivi di leverismi che azionano il paracadute.

01.08.13.A03 Difetti di serraggio

Difetti di serraggio del limitatore al paracadute.

01.08.13.A04 Difetti di stabilità

Perdita delle caratteristiche di stabilità dell'elemento con conseguenti possibili pericoli per gli utenti.

01.08.13.A05 Snervamento delle funi

Difetti delle funi con segni di snervamento dei fili o dei trefoli che le compongono.

CONTROLLI ESEGUIBILI DA PERSONALE SPECIALIZZATO

01.08.13.C01 Controllo generale

Cadenza: ogni mese

Tipologia: Ispezione a vista

Verificare le condizioni generali e lo stato di usura delle funi controllando anche il normale scorrimento delle stesse. Controllare che le pulegge ed i dispositivi di leverismo siano perfettamente funzionanti.

- Anomalie riscontrabili: 1) *Snervamento delle funi*; 2) *Anomalie della puleggia*; 3) *Difetti ai leverismi*.
- Ditte specializzate: *Ascensorista*.

01.08.13.C02 Controllo strutturale

Cadenza: ogni mese

Tipologia: Ispezione a vista

Verificare la struttura dell'elemento e in caso di sostituzione utilizzare materiali con le stesse caratteristiche e con elevata durabilità.

- Requisiti da verificare: 1) *Utilizzo di materiali, elementi e componenti caratterizzati da un'elevata durabilità*; 2) *Utilizzo di tecniche costruttive che facilitino il disassemblaggio a fine vita*.
- Anomalie riscontrabili: 1) *Difetti di stabilità*.
- Ditte specializzate: *Ascensorista*.

MANUTENZIONI ESEGUIBILI DA PERSONALE SPECIALIZZATO

01.08.13.I01 Eguagliamento fune

Cadenza: ogni mese

Eeguire l'eguagliamento della fune del limitatore.

- Ditte specializzate: *Ascensorista*.

01.08.13.I02 Sostituzione della fune

Cadenza: quando occorre

Sostituire la fune metallica del limitatore quando, dei fili che la compongono, se ne presentano rotti una percentuale valutabile intorno al 10% della sezione totale della fune metallica stessa.

• Ditte specializzate: *Ascensorista*.

Elemento Manutenibile: 01.08.14

Macchinari elettromeccanici

Unità Tecnologica: 01.08

Ascensori e montacarichi

Sono gli organi motori che assicurano il movimento e l'arresto dell'ascensore. Generalmente sono costituiti da una serie di elementi che consentono il corretto funzionamento dell'impianto elevatore quali la massa di bilanciamento, il paracadute (che può essere del tipo a presa istantanea, a presa istantanea con effetto ammortizzato, a presa progressiva).

REQUISITI E PRESTAZIONI (EM)

01.08.14.R01 (Attitudine al) controllo della velocità

Classe di Requisiti: Funzionalità d'uso

Classe di Esigenza: Funzionalità

I macchinari e gli elementi che li costituiscono devono essere in grado di controllare i valori della velocità di discesa della cabina, sia nel normale funzionamento sia in caso di emergenza.

Prestazioni:

In caso di mancanza dell'alimentazione elettrica principale o in caso di mancanza dell'alimentazione del circuito di manovra il sistema di frenatura deve essere capace di arrestare da solo il macchinario.

Livello minimo della prestazione:

La velocità della cabina deve essere misurata nella zona mediana del vano corsa e non deve superare velocità nominale di oltre il 5%.

ANOMALIE RISCONTRABILI

01.08.14.A01 Difetti degli ammortizzatori

Difetti degli ammortizzatori ad accumulo di energia.

01.08.14.A02 Difetti dei contatti

Difetti di apertura o di chiusura dei contatti.

01.08.14.A03 Difetti dei dispositivi di blocco

Difetti dei dispositivi di blocco.

01.08.14.A04 Difetti del limitatore di velocità

Difetti del limitatore di velocità per cui la velocità di intervento del limitatore di velocità deve essere verificata.

01.08.14.A05 Difetti del paracadute

Difetti del paracadute della cabina per cui deve essere verificata di conseguenza l'energia che il paracadute è in grado di assorbire al momento della presa.

01.08.14.A06 Difetti di alimentazione di energia elettrica

Difetti di alimentazione di energia elettrica di alimentazione delle parti elettriche dei macchinari e dei relativi accessori.

01.08.14.A07 Difetti di isolamento

Difetti di isolamento delle apparecchiature verso massa o verso terra.

01.08.14.A08 Diminuzione di tensione

Diminuzione della tensione di alimentazione delle apparecchiature.

01.08.14.A09 Eccesso di consumo energia

Eccessivo consumo dell'energia utilizzata dai macchinari.

CONTROLLI ESEGUIBILI DA PERSONALE SPECIALIZZATO

01.08.14.C01 Controllo generale

Cadenza: ogni mese

Tipologia: Ispezione a vista

Verificare il corretto funzionamento di tutte le apparecchiature elettromeccaniche, delle cinghie e delle pulegge. Verificare l'efficienza del paracadute, del limitatore di velocità e degli apparati di sicurezza.

• Requisiti da verificare: 1) *Affidabilità*; 2) *Isolamento elettrico*.

• Anomalie riscontrabili: 1) *Difetti degli ammortizzatori*; 2) *Difetti dei contatti*; 3) *Difetti dei dispositivi di blocco*; 4) *Difetti del limitatore di velocità*; 5) *Difetti del paracadute*; 6) *Difetti di alimentazione di energia elettrica*; 7) *Difetti di isolamento*; 8) *Diminuzione di tensione*.

• Ditte specializzate: *Ascensorista*.

01.08.14.C02 Controllo energia utilizzata

Cadenza: ogni 3 mesi

Tipologia: TEST - Controlli con apparecchiature

Verificare il consumo di energia elettrica dei macchinari.

• Requisiti da verificare: 1) *Controllo consumi*.

• Anomalie riscontrabili: 1) *Eccesso di consumo energia*.

• Ditte specializzate: *Ascensorista, Elettricista*.

MANUTENZIONI ESEGUIBILI DA PERSONALE SPECIALIZZATO

01.08.14.I01 Lubrificazione

Cadenza: ogni mese

Effettuare una lubrificazione del paracadute e del limitatore di velocità.

• Ditte specializzate: *Ascensorista*.

01.08.14.I02 Sostituzione

Cadenza: quando occorre

Sostituire quando usurate le apparecchiature elettromeccaniche.

• Ditte specializzate: *Ascensorista*.

Elemento Manutenibile: 01.08.15

Macchinari oleodinamici

Unità Tecnologica: 01.08

Ascensori e montacarichi

Sono gli organi motori che assicurano il movimento e l'arresto dell'ascensore. I macchinari oleodinamici basano il loro funzionamento su due metodi di azionamento: ad azione diretta o ad azione indiretta. Se, per sollevare la cabina, si usano più gruppi cilindro-pistone, essi devono essere interconnessi idraulicamente per assicurare la parità delle pressioni.

REQUISITI E PRESTAZIONI (EM)

01.08.15.R01 (Attitudine al) controllo della tenuta

Classe di Requisiti: Di stabilità

Classe di Esigenza: Sicurezza

Le tubazioni ed i relativi accessori del sistema idraulico di un ascensore devono essere adatti al fluido idraulico utilizzato ed essere progettati ed installati in modo da evitare ogni sollecitazione anormale.

Prestazioni:

Le tubazioni ed i loro accessori devono essere protetti contro i danneggiamenti ed essere fissati in modo appropriato in modo da evitare perdite del fluido circolante.

Livello minimo della prestazione:

Le tubazioni rigide ed i loro accessori devono essere progettati in modo che sotto la pressione pari a 2,3 volte la pressione statica massima, sia assicurato un coefficiente di sicurezza di almeno 1,7 rispetto al limite convenzionale di elasticità $R_p 0,2$.

Nel caso di gruppi cilindro-pistone telescopici che utilizzano dispositivi di sincronizzazione idraulica, si deve adottare un coefficiente di sicurezza addizionale di 1,3 per il calcolo delle tubazioni. La tubazione flessibile fra il cilindro e la valvola di non ritorno o la valvola di discesa deve essere scelta con un coefficiente di sicurezza di almeno 8 tra la pressione statica massima e la pressione di scoppio. La tubazione flessibile ed i suoi raccordi, tra il cilindro e la valvola di non ritorno o la valvola di discesa, devono resistere senza danni ad una pressione pari a 5 volte la pressione statica massima; questa prova deve essere effettuata da parte del fabbricante dell'insieme tubazione-raccordi.

01.08.15.R02 (Attitudine al) controllo della velocità

Classe di Requisiti: Funzionalità d'uso

Classe di Esigenza: Funzionalità

I macchinari e gli elementi che li costituiscono devono essere in grado di controllare i valori della velocità di discesa della cabina, sia nel normale funzionamento sia in caso di emergenza.

Prestazioni:

In caso di mancanza dell'alimentazione elettrica principale o in caso di mancanza dell'alimentazione del circuito di manovra il sistema di frenatura deve essere capace di arrestare da solo il macchinario.

Livello minimo della prestazione:

La velocità della cabina deve essere misurata nella zona mediana del vano corsa e non deve superare velocità nominale di oltre il 5%.

01.08.15.R03 Resistenza a compressione

Classe di Requisiti: Di stabilità

Classe di Esigenza: Sicurezza

I macchinari e gli elementi che li costituiscono devono essere in grado di resistere a sforzi di compressione senza causare pericoli sia durante il normale funzionamento sia in caso di emergenza.

Prestazioni:

Il cilindro ed il pistone devono essere progettati con un coefficiente di sicurezza di almeno 1,7 tra il limite convenzionale di elasticità $R_{p0,2}$ e le forze che si determinano con una pressione uguale a 2,3 volte la pressione statica massima.

Livello minimo della prestazione:

Per i calcoli degli elementi dei gruppi cilindro-pistone telescopici, con sistema idraulico di sincronizzazione, si deve assumere il valore più alto della pressione che si può riscontrare in un elemento. Per determinare lo spessore degli elementi si deve aggiungere 1,0 mm per le pareti e per il fondello del cilindro e 0,5 mm per le pareti dei pistoni cavi di gruppi cilindro-pistone semplici e telescopici. I calcoli devono essere condotti in conformità a quanto previsto dalle norme.

01.08.15.R04 Resistenza a trazione

Classe di Requisiti: Di stabilità

Classe di Esigenza: Sicurezza

I macchinari e gli elementi che li costituiscono devono essere in grado di resistere a trazione senza causare pericoli sia durante il normale funzionamento sia in caso di emergenza.

Prestazioni:

I gruppi cilindro-pistone sollecitati a sforzi di trazione devono essere costruiti in modo che risulti un coefficiente di sicurezza non inferiore a quello minimo di norma.

Livello minimo della prestazione:

I gruppi cilindro-pistone sollecitati a trazione devono essere costruiti in modo che risulti un coefficiente di sicurezza non minore di 2 tra le forze che si determinano per una pressione uguale a 1,4 volte la pressione statica massima e il limite convenzionale di elasticità R_p 0,2.

ANOMALIE RISCONTRABILI

01.08.15.A01 Cadute di pressione

Livello della pressione statica del sistema idraulico (compreso tra la valvola di non ritorno ed il cilindro) non al massimo.

01.08.15.A02 Difetti degli ammortizzatori

Difetti degli ammortizzatori ad accumulo di energia.

01.08.15.A03 Difetti dei contatti

Difetti di apertura o di chiusura dei contatti.

01.08.15.A04 Difetti dei dispositivi di blocco

Difetti di funzionamento dei dispositivi di blocco.

01.08.15.A05 Difetti del limitatore di velocità

Difetti del limitatore di velocità per cui la velocità di intervento del limitatore di velocità deve essere verificata.

01.08.15.A06 Difetti del paracadute

Difetti del paracadute della cabina per cui deve essere verificata di conseguenza l'energia che il paracadute è in grado di assorbire al momento della presa.

01.08.15.A07 Difetti di isolamento

Difetti di isolamento delle apparecchiature verso massa o verso terra.

01.08.15.A08 Diminuzione di tensione

Diminuzione della tensione di alimentazione delle apparecchiature.

01.08.15.A09 Eccesso di consumo energia

Eccessivo consumo dell'energia utilizzata dai macchinari.

01.08.15.A10 Mancanza di energia elettrica

Mancanza di energia elettrica di alimentazione delle parti elettriche dei macchinari e dei relativi accessori.

CONTROLLI ESEGUIBILI DA PERSONALE SPECIALIZZATO

01.08.15.C01 Controllo degli ammortizzatori

Cadenza: ogni mese

Tipologia: Ispezione a vista

Verificare che non si sia verificato alcun guasto che possa compromettere la normale utilizzazione dell'ascensore.

- Requisiti da verificare: 1) *Affidabilità.*
- Anomalie riscontrabili: 1) *Difetti degli ammortizzatori.*
- Ditte specializzate: *Ascensorista.*

01.08.15.C02 Controllo dei dispositivi di blocco

Cadenza: ogni mese

Tipologia: Ispezione a vista

Verificare la funzionalità e l'efficienza dei dispositivi di blocco.

- Requisiti da verificare: 1) *Affidabilità.*
- Anomalie riscontrabili: 1) *Difetti dei dispositivi di blocco.*
- Ditte specializzate: *Ascensorista.*

01.08.15.C03 Controllo del paracadute

Cadenza: ogni mese

Tipologia: Ispezione a vista

Verificare la regolarità della posa in opera dell'insieme comprendente cabina, paracadute, guide ed i relativi ancoraggi all'edificio.

- Requisiti da verificare: 1) *Affidabilità.*
- Anomalie riscontrabili: 1) *Difetti del paracadute.*
- Ditte specializzate: *Ascensorista.*

01.08.15.C04 Controllo generale

Cadenza: ogni mese

Tipologia: Ispezione a vista

Controllare il funzionamento di tutte le apparecchiature di pompaggio oleodinamico.

- Requisiti da verificare: 1) *Affidabilità.*
- Anomalie riscontrabili: 1) *Cadute di pressione.*
- Ditte specializzate: *Ascensorista.*

01.08.15.C05 Controllo limitatore di velocità

Cadenza: ogni mese

Tipologia: Ispezione a vista

Verificare la velocità di intervento del limitatore di velocità nel senso di discesa della cabina o della massa di bilanciamento.

- Requisiti da verificare: 1) *Affidabilità.*
- Anomalie riscontrabili: 1) *Difetti del limitatore di velocità.*
- Ditte specializzate: *Ascensorista.*

01.08.15.C06 Controllo energia utilizzata

Cadenza: ogni 3 mesi

Tipologia: TEST - Controlli con apparecchiature

Verificare il consumo di energia elettrica dei macchinari.

- Requisiti da verificare: 1) *Controllo consumi.*
- Anomalie riscontrabili: 1) *Eccesso di consumo energia.*
- Ditte specializzate: *Ascensorista, Elettricista.*

MANUTENZIONI ESEGUIBILI DA PERSONALE SPECIALIZZATO

01.08.15.I01 Lubrificazione

Cadenza: ogni mese

Lubrificazione del paracadute e del limitatore di velocità.

• Ditte specializzate: *Ascensorista*.

Elemento Manutenibile: 01.08.16

Porte di piano

Unità Tecnologica: 01.08

Ascensori e montacarichi

Le porte di piano consentono ai passeggeri di entrare in cabina e sono gli elementi essenziali per la funzionalità e la sicurezza dell'impianto ascensore. Negli impianti moderni le porte di piano sono collegate a quelle della cabina (vengono azionate da un motore installato sul tetto della cabina).

REQUISITI E PRESTAZIONI (EM)

01.08.16.R01 Comodità di uso e manovra

Classe di Requisiti: Funzionalità d'uso

Classe di Esigenza: Funzionalità

Le porte di piano che consentono l'accesso dai pianerottoli alla cabina devono presentare caratteristiche di facilità di uso, di funzionalità e di manovrabilità.

Prestazioni:

Le porte di piano devono evitare inceppamenti meccanici e devono garantire la perfetta tenuta degli organi di guida. Le porte di piano devono essere corredate di un sistema di guida, che in caso di emergenza, mantenga le porte di piano nella loro posizione quando le guide non svolgono più la loro funzione.

Livello minimo della prestazione:

Le porte di piano devono avere altezza libera di accesso non inferiore a 2 m. La larghezza libera di accesso delle porte di piano deve essere di almeno 80 cm e non deve superare per più di 50 mm, su ciascun lato, la larghezza libera dell'accesso della cabina.

01.08.16.R02 Resistenza meccanica

Classe di Requisiti: Di stabilità

Classe di Esigenza: Sicurezza

Le porte, con i loro dispositivi di blocco, devono essere in grado di contrastare in modo efficace il prodursi di deformazioni o rotture sotto l'azione di determinate sollecitazioni.

Prestazioni:

Le porte di piano devono possedere una resistenza meccanica tale che, sotto l'azione di determinate sollecitazioni, resistano senza deformarsi.

Livello minimo della prestazione:

La resistenza meccanica delle porte e dei relativi dispositivi di blocco viene determinata eseguendo una prova di resistenza secondo le modalità indicate dalle norme. Tale prova prevede che applicando una forza di 300 N, perpendicolare all'anta, le porte:

- resistano senza manifestare alcuna deformazione permanente;
- resistano senza subire una deformazione elastica maggiore di 15 mm.

Particolari accorgimenti devono essere adoperati se le ante delle porte sono costituite da vetro in modo che le forze possono essere applicate senza danneggiare il vetro.

ANOMALIE RICONTRABILI

01.08.16.A01 Corrosione

Decadimento dei materiali metallici a causa della combinazione con sostanze presenti nell'ambiente (ossigeno, acqua, anidride carbonica, ecc.).

01.08.16.A02 Deformabilità porte

Deformazione delle porte e dei loro telai dovuti a cedimenti o a cattiva posa in opera.

01.08.16.A03 Difetti di chiusura

Giochi tra le ante o tra ante e montanti, architrave o soglia che non consentono il corretto serraggio delle porte.

01.08.16.A04 Difetti di lubrificazione

Difetti di funzionamento delle serrature, delle cerniere e delle maniglie dovuti alla mancanza di lubrificazione.

01.08.16.A05 Mancanza certificazione ecologica

Mancanza o perdita delle caratteristiche ecologiche dell'elemento.

01.08.16.A06 Non ortogonalità

Non ortogonalità dei telai mobili rispetto a quelli fissi dovuta generalmente alla mancanza di registrazione periodica dei fissaggi.

01.08.16.A07 scollamenti dei rivestimenti

Mancanza di aderenza della pellicola di rivestimento al substrato per cause diverse e successiva scagliatura.

CONTROLLI ESEGUIBILI DA PERSONALE SPECIALIZZATO

01.08.16.C01 Controllo delle serrature

Cadenza: ogni 6 mesi

Tipologia: Aggiornamento

Controllo della funzionalità delle serrature.

- Requisiti da verificare: 1) .
- Anomalie riscontrabili: 1) *Difetti di chiusura*; 2) *Difetti di lubrificazione*.
- Ditte specializzate: *Ascensorista*.

01.08.16.C02 Controllo generale

Cadenza: ogni mese

Tipologia: Ispezione

Verificare lo stato generale delle porte ed in particolare le serrature, i sistemi di bloccaggio ed i leveraggi delle porte.

- Requisiti da verificare: 1) *Affidabilità*; 2) .
- Anomalie riscontrabili: 1) *Difetti di lubrificazione*; 2) *Difetti di chiusura*; 3) *Non ortogonalità*.
- Ditte specializzate: *Ascensorista*.

01.08.16.C03 Controllo maniglia

Cadenza: ogni 6 mesi

Tipologia: Aggiornamento

Controllo del corretto funzionamento delle maniglie.

- Requisiti da verificare: 1) .
- Anomalie riscontrabili: 1) *Difetti di lubrificazione*; 2) *Difetti di chiusura*.
- Ditte specializzate: *Ascensorista*.

01.08.16.C04 Controllo qualità materiali

Cadenza: ogni 6 mesi

Tipologia: Verifica

Verificare la stabilità dei materiali utilizzati e che gli stessi siano dotati di certificazione ecologica e che il loro utilizzo non comporti emissioni nocive.

- Requisiti da verificare: 1) *Certificazione ecologica*.
- Anomalie riscontrabili: 1) *Mancanza certificazione ecologica*; 2) *scollamenti dei rivestimenti*.
- Ditte specializzate: *Ascensorista*.

MANUTENZIONI ESEGUIBILI DA PERSONALE SPECIALIZZATO

01.08.16.I01 Lubrificazione serrature, cerniere

Cadenza: ogni 6 mesi

Lubrificazione ed ingrassaggio delle serrature e cerniere con prodotti siliconici, verifica del corretto funzionamento.

- Ditte specializzate: *Ascensorista*.

01.08.16.I02 Pulizia ante

Cadenza: quando occorre

Pulizia delle ante con prodotti detergenti non aggressivi idonei al tipo di materiale.

- Ditte specializzate: *Ascensorista*.

01.08.16.I03 Pulizia vetri

Cadenza: quando occorre

Pulizia e rimozione dello sporco e dei depositi superficiali con detergenti idonei.

- Ditte specializzate: *Ascensorista*.

Pulsantiera

Unità Tecnologica: 01.08**Ascensori e montacarichi**

La pulsantiera (o quadro dei bottoni di comando) della cabina e dei vari piani sono quei dispositivi per mezzo dei quali gli utenti danno i comandi all'ascensore. Il funzionamento di detti dispositivi è basato su un circuito che viene chiuso quando viene premuto un pulsante e questo comando viene trasmesso al sistema di manovra dell'ascensore.

REQUISITI E PRESTAZIONI (EM)

01.08.17.R01 Comodità d'uso e manovra

Classe di Requisiti: Di funzionamento

Classe di Esigenza: Gestione

Per consentire utilizzo da parte degli utenti le pulsantiere della cabina ascensore e quelle di piano devono essere disposte in modo da essere facilmente utilizzabili.

Prestazioni:

Le pulsantiere della cabina e quelle di piano devono essere disposte in posizione ed altezza dal piano di calpestio tali da rendere il loro utilizzo agevole e sicuro, ed essere accessibili anche da parte di persone con impedite o ridotta capacità motoria.

Livello minimo della prestazione:

In particolare l'altezza di installazione delle pulsantiere dal piano di calpestio deve essere compresa fra 0,40 e 1,40 m.

ANOMALIE RISCONTRABILI

01.08.17.A01 Anomalie dei pulsanti

Difetti di funzionamento dei pulsanti non rispondenti ai comandi.

01.08.17.A02 Difetti delle spie

Difetti di funzionamento delle spie luminose di segnalazione.

01.08.17.A03 Difetti di serraggio

Difetti di serraggio delle pulsantiere alla cabina ascensore o alla parete di piano.

01.08.17.A04 Mancanza certificazione ecologica

Mancanza o perdita delle caratteristiche ecologiche dell'elemento.

CONTROLLI ESEGUIBILI DA PERSONALE SPECIALIZZATO

01.08.17.C01 Controllo generale

Cadenza: ogni 2 mesi

Tipologia: Controllo a vista

Verificare il corretto funzionamento delle pulsantiere sia della cabina sia di quelle di piano; controllare che tutte le spie di segnalazione siano funzionanti. Verificare inoltre il corretto serraggio di viti e bulloni.

- Requisiti da verificare: 1) *Comodità d'uso e manovra.*
- Anomalie riscontrabili: 1) *Difetti delle spie;* 2) *Anomalie dei pulsanti;* 3) *Difetti di serraggio.*
- Ditte specializzate: *Ascensorista.*

01.08.17.C02 Controllo qualità materiali

Cadenza: ogni 6 mesi

Tipologia: Verifica

Verificare la stabilità dei materiali utilizzati e che gli stessi siano dotati di certificazione ecologica e che il loro utilizzo non comporti emissioni nocive.

- Requisiti da verificare: 1) *Certificazione ecologica.*
- Anomalie riscontrabili: 1) *Mancanza certificazione ecologica.*
- Ditte specializzate: *Ascensorista.*

MANUTENZIONI ESEGUIBILI DA PERSONALE SPECIALIZZATO

01.08.17.I01 Pulizia

Cadenza: ogni 2 mesi

Effettuare la pulizia delle pulsantiere per eliminare polvere, accumuli vari.

- Ditte specializzate: *Ascensorista*.

01.08.17.I02 Serraggio

Cadenza: ogni 2 mesi

Effettuare il serraggio dei dispositivi di tenuta delle pulsantiere.

- Ditte specializzate: *Ascensorista*.

Elemento Manutenibile: 01.08.18

Quadro di manovra

Unità Tecnologica: 01.08

Ascensori e montacarichi

Il quadro di manovra riceve i comandi degli utenti, espressi mediante le pulsantiere di piano e della cabina, e consente il funzionamento dell'ascensore. Generalmente questo dispositivo è installato nel locale dove sono alloggiato le macchine dell'ascensore ed alimenta il motore dell'impianto nella direzione voluta e fino al piano desiderato dopo aver verificato che tutte le porte di piano siano chiuse.

I quadri di manovra sono nella maggior parte dei casi composti da:

- una morsettiere degli ingressi e delle uscite dei vari collegamenti;
- almeno due contattori (teleruttori) di manovra;
- un gruppo di relais;
- un trasformatore.

REQUISITI E PRESTAZIONI (EM)

01.08.18.R01 (Attitudine al) controllo delle dispersioni elettriche

Classe di Requisiti: Protezione elettrica

Classe di Esigenza: Sicurezza

I quadri di manovra devono essere protetti da un morsetto di terra (contro la formazione di cariche positive) che deve essere collegato direttamente ad un conduttore di terra.

Prestazioni:

L'alimentazione di energia elettrica dei quadri di manovra deve avvenire tramite accorgimenti necessari per garantire l'isolamento dall'alimentazione elettrica stessa.

Livello minimo della prestazione:

L'apparecchiatura elettrica deve funzionare in modo sicuro nell'ambiente e nelle condizioni di lavoro specificate ed alle caratteristiche e tolleranze di alimentazione elettrica dichiarate, tenendo conto delle disfunzioni prevedibili.

01.08.18.R02 Accessibilità

Classe di Requisiti: Facilità d'intervento

Classe di Esigenza: Funzionalità

I quadri di manovra degli ascensori devono essere facilmente accessibili per consentire un facile utilizzo sia nel normale funzionamento sia in caso di guasti.

Prestazioni:

E' opportuno che sia assicurata la qualità della progettazione, della fabbricazione e dell'installazione dei materiali e componenti con riferimento a quanto indicato dalle norme e come certificato dalle ditte costruttrici di detti materiali e componenti.

Livello minimo della prestazione:

Devono essere rispettati i livelli previsti in sede di progetto.

01.08.18.R03 Identificabilità

Classe di Requisiti: Facilità d'intervento

Classe di Esigenza: Funzionalità

I quadri e le cabine elettriche devono essere facilmente identificabili per consentire un facile utilizzo. Deve essere presente un cartello sul quale sono riportate le funzioni degli interruttori nonché le azioni da compiere in caso di emergenza su persone colpite da folgorazione.

Prestazioni:

E' opportuno che gli elementi costituenti l'impianto elettrico siano realizzati e posti in opera secondo quanto indicato dalle norme

e come certificato dalle ditte costruttrici di detti materiali e componenti.

Livello minimo della prestazione:

Devono essere rispettati i livelli previsti in sede di progetto.

ANOMALIE RISCONTRABILI

01.08.18.A01 Anomalie dei trasformatori

Difetti di funzionamento dei trasformatori per cui si verificano valori della tensione elettrica superiori a quelli ammissibili.

01.08.18.A02 Anomalie della morsettiera

Difetti di funzionamento della morsettiera per cui risultano difficili i collegamenti dei conduttori elettrici.

01.08.18.A03 Corto circuiti

Corto circuiti dovuti a difetti nell'impianto di messa a terra, a sbalzi di tensione (sovraccarichi) o ad altro.

01.08.18.A04 Difetti agli interruttori

Difetti agli interruttori magnetotermici e differenziali dovuti all'eccessiva polvere presente all'interno delle connessioni o alla presenza di umidità ambientale o di condensa.

01.08.18.A05 Difetti di taratura

Difetti di taratura dei contattori, di collegamento o di taratura della protezione.

01.08.18.A06 Mancanza certificazione ecologica

Mancanza o perdita delle caratteristiche ecologiche dell'elemento.

01.08.18.A07 Surriscaldamento

Surriscaldamento che può provocare difetti di protezione e di isolamento. Può essere dovuto a ossidazione delle masse metalliche.

CONTROLLI ESEGUIBILI DA PERSONALE SPECIALIZZATO

01.08.18.C01 Controllo generale

Cadenza: ogni 6 mesi

Tipologia: Aggiornamento

Verificare lo stato degli interblocchi elettrici con prova delle manovre di apertura e chiusura. Verificare la corretta pressione di serraggio delle lame dei sezionatori e delle bobine dei circuiti di sgancio degli interruttori di manovra sezionatori.

- Requisiti da verificare: 1) *Accessibilità*; 2) *(Attitudine al) controllo delle dispersioni elettriche*.
- Anomalie riscontrabili: 1) *Anomalie dei trasformatori*; 2) *Anomalie della morsettiera*; 3) *Difetti agli interruttori*.
- Ditte specializzate: *Elettricista, Ascensorista*.

01.08.18.C02 Verifica apparecchiature di taratura e controllo

Cadenza: ogni 6 mesi

Tipologia: Aggiornamento

Verificare l'efficienza delle lampade di segnalazione, delle spie di segnalazione dei sezionatori di linea.

- Requisiti da verificare: 1) *Identificabilità*.
- Anomalie riscontrabili: 1) *Difetti agli interruttori*; 2) *Difetti di taratura*.
- Ditte specializzate: *Ascensorista, Elettricista*.

01.08.18.C03 Controllo qualità materiali

Cadenza: ogni 6 mesi

Tipologia: Verifica

Verificare la stabilità dei materiali utilizzati e che gli stessi siano dotati di certificazione ecologica e che il loro utilizzo non comporti emissioni nocive.

- Requisiti da verificare: 1) *Certificazione ecologica*.
- Anomalie riscontrabili: 1) *Mancanza certificazione ecologica*.
- Ditte specializzate: *Ascensorista*.

MANUTENZIONI ESEGUIBILI DA PERSONALE SPECIALIZZATO

01.08.18.I01 Lubrificazione ingranaggi e contatti

Cadenza: ogni 6 mesi

Lubrificare con vaselina pura i contatti, le pinze e le lame dei sezionatori di linea, gli interruttori di manovra, i sezionatori di messa a terra. Lubrificare con olio grafitato tutti gli ingranaggi e gli apparecchi di manovra.

- Ditte specializzate: *Ascensorista, Elettricista.*

01.08.18.I02 Pulizia generale

Cadenza: ogni 6 mesi

Pulizia generale degli interruttori di manovra, dei sezionatori di messa a terra, delle lame e delle pinze dei sezionatori di linea.

- Ditte specializzate: *Ascensorista, Elettricista.*

Elemento Manutenibile: 01.08.19

Scheda elettronica per centralina

Unità Tecnologica: 01.08

Ascensori e montacarichi

La scheda elettronica consente alla centralina di gestire un numero elevato di informazioni soprattutto nel caso di ascensori installati in hotel, edifici pubblici, ecc.

Questo dispositivo consente di aumentare il numero di corse-ora garantendo stessi tempi di marcia; inoltre la scheda compensa la variazione di temperatura dell'olio.

In genere è costituita da:

- circuito elettronico;
- unità di programmazione;
- trasduttore di pressione;
- trasduttore di temperatura.

ANOMALIE RICONTRABILI

01.08.19.A01 Anomalie trasduttore di pressione

Difetti di funzionamento del trasduttore di pressione.

01.08.19.A02 Anomalie trasduttore di temperatura

Anomalie trasduttore di temperatura dell'olio.

01.08.19.A03 Anomalie unità di programmazione

Difetti di taratura della unità di programmazione.

01.08.19.A04 Difetti dei circuiti

Difetti di funzionamento della scheda per difetti dei circuiti.

01.08.19.A05 Mancanza certificazione ecologica

Mancanza o perdita delle caratteristiche ecologiche dell'elemento.

CONTROLLI ESEGUIBILI DA PERSONALE SPECIALIZZATO

01.08.19.C01 Controllo generale

Cadenza: ogni 2 mesi

Tipologia: Ispezione

Verificare che tutti gli elementi della scheda siano funzionanti e che non ci siano segni di decadimento (bruciature, corti circuiti, ecc.).

- Anomalie riscontrabili: 1) *Anomalie trasduttore di temperatura;* 2) *Anomalie trasduttore di pressione;* 3) *Difetti dei circuiti;* 4) *Anomalie unità di programmazione.*

- Ditte specializzate: *Ascensorista.*

01.08.19.C02 Controllo dei materiali elettrici

Cadenza: ogni mese

Tipologia: Ispezione a vista

Verificare che le caratteristiche degli elementi utilizzati corrispondano a quelle indicate dal produttore e che siano idonee all'utilizzo.

- Requisiti da verificare: 1) *Certificazione ecologica.*
- Anomalie riscontrabili: 1) *Mancanza certificazione ecologica.*
- Ditte specializzate: *Generico, Elettricista.*

MANUTENZIONI ESEGUIBILI DA PERSONALE SPECIALIZZATO

01.08.19.I01 Sostituzione scheda

Cadenza: a guasto

Sostituire la scheda quando danneggiata e/o usurata.

- Ditte specializzate: *Ascensorista*.

01.08.19.I02 Taratura scheda

Cadenza: ogni 6 mesi

Eseguire una registrazione e taratura dei parametri di funzionamento della scheda.

- Ditte specializzate: *Ascensorista*.

Elemento Manutenibile: 01.08.20

Serrature

Unità Tecnologica: 01.08

Ascensori e montacarichi

Le serrature delle porte di piano consentono di bloccare gli accessi in cabina in caso di necessità e sono gli elementi essenziali per la funzionalità e la sicurezza dell'impianto ascensore.

REQUISITI E PRESTAZIONI (EM)

01.08.20.R01 Comodità di uso e manovra

Classe di Requisiti: Funzionalità d'uso

Classe di Esigenza: Funzionalità

Le serrature delle porte di piano che consentono l'accesso dai pianerottoli alla cabina devono presentare caratteristiche di facilità di uso, di funzionalità e di manovrabilità.

Prestazioni:

Le serrature delle porte di piano devono evitare inceppamenti meccanici e devono garantire la perfetta tenuta degli organi di guida.

Livello minimo della prestazione:

Le serrature delle porte di piano devono essere installate ad altezza tale da essere facilmente utilizzabili. Tale altezza deve essere compresa tra gli 80 e i 120 cm.

01.08.20.R02 Resistenza meccanica

Classe di Requisiti: Di stabilità

Classe di Esigenza: Sicurezza

Le serrature devono essere in grado di contrastare in modo efficace il prodursi di deformazioni o rotture sotto l'azione di determinate sollecitazioni.

Prestazioni:

Le serrature delle porte di piano devono possedere una resistenza meccanica tale che, sotto l'azione di determinate sollecitazioni, resistano senza deformarsi.

Livello minimo della prestazione:

La resistenza meccanica delle porte e dei relativi dispositivi di blocco viene determinata eseguendo una prova di resistenza secondo le modalità indicate dalle norme.

ANOMALIE RISCONTRABILI

01.08.20.A01 Corrosione

Decadimento dei materiali metallici a causa della combinazione con sostanze presenti nell'ambiente (ossigeno, acqua, anidride carbonica, ecc.).

01.08.20.A02 Difetti di chiusura

Difetti di funzionamento delle serrature che non consentono il corretto serraggio delle porte.

01.08.20.A03 Difetti di lubrificazione

Difetti di funzionamento delle serrature, delle cerniere e delle maniglie dovuti alla mancanza di lubrificazione.

01.08.20.A04 Mancanza certificazione ecologica

Mancanza o perdita delle caratteristiche ecologiche dell'elemento.

CONTROLLI ESEGUIBILI DA PERSONALE SPECIALIZZATO

01.08.20.C01 Controllo generale

Cadenza: ogni 6 mesi

Tipologia: Aggiornamento

Controllo della funzionalità delle serrature.

- Anomalie riscontrabili: 1) *Difetti di chiusura*; 2) *Difetti di lubrificazione*.
- Ditte specializzate: *Ascensorista*.

01.08.20.C02 Controllo maniglia

Cadenza: ogni 6 mesi

Tipologia: Aggiornamento

Controllo del corretto funzionamento delle maniglie.

- Anomalie riscontrabili: 1) *Difetti di lubrificazione*; 2) *Difetti di chiusura*.
- Ditte specializzate: *Ascensorista*.

01.08.20.C03 Controllo qualità materiali

Cadenza: ogni 6 mesi

Tipologia: Verifica

Verificare la stabilità dei materiali utilizzati e che gli stessi siano dotati di certificazione ecologica e che il loro utilizzo non comporti emissioni nocive.

- Requisiti da verificare: 1) *Certificazione ecologica*.
- Anomalie riscontrabili: 1) *Mancanza certificazione ecologica*.
- Ditte specializzate: *Ascensorista*.

MANUTENZIONI ESEGUIBILI DA PERSONALE SPECIALIZZATO

01.08.20.I01 Lubrificazione serrature, cerniere

Cadenza: ogni 6 mesi

Lubrificazione ed ingrassaggio delle serrature e cerniere con prodotti siliconici, verifica del corretto funzionamento.

- Ditte specializzate: *Ascensorista*.

01.08.20.I02 Pulizia ante

Cadenza: quando occorre

Pulizia delle ante con prodotti detergenti non aggressivi idonei al tipo di materiale.

- Ditte specializzate: *Ascensorista*.

Elemento Manutenibile: 01.08.21

Vani corsa

Unità Tecnologica: 01.08

Ascensori e montacarichi

Il vano corsa è il volume entro il quale si spostano la cabina, il contrappeso o la massa di bilanciamento. Questo volume di norma è materialmente delimitato dal fondo della fossa, dalle pareti e dal soffitto del vano.

REQUISITI E PRESTAZIONI (EM)

01.08.21.R01 Regolarità delle finiture

Classe di Requisiti: Adattabilità delle finiture

Classe di Esigenza: Fruibilità

Le aperture del vano che consentono l'accesso alla cabina devono essere realizzati nel rispetto della regola d'arte ed in modo da evitare pericoli per l'accesso alla cabina stessa.

Prestazioni:

Le porte di piano e la parete posta sul lato opposto a quello di ingresso alla cabina devono formare una superficie cieca su tutta la larghezza dell'accesso di cabina.

Livello minimo della prestazione:

La superficie definita dalle pareti della cabina del vano corsa deve essere continua e composta da elementi in grado da assicurare una resistenza meccanica tale che, applicando sulla stessa una forza di 300 N, essa resista senza deformazione permanente e senza deformazione elastica maggiore di 10 mm.

01.08.21.R02 Resistenza meccanica

Classe di Requisiti: Di stabilità

Classe di Esigenza: Sicurezza

La struttura del vano di corsa deve essere realizzata in modo da sopportare tutte le forze che possono verificarsi durante il funzionamento dell'impianto.

Prestazioni:

Il vano corsa (costituito da pareti, pavimento e soffitto) deve essere costruito in modo che, sotto l'azione di determinate sollecitazioni, (che possono derivare dal macchinario, dalle guide durante la presa del paracadute, dall'intervento degli ammortizzatori oppure da quelle che possono derivare dal dispositivo antirimbazzo, dalle operazioni di carico e scarico della cabina ecc.) resista senza deformarsi nel pieno rispetto delle prescrizioni minime dettate dalle norme.

Livello minimo della prestazione:

La resistenza meccanica viene determinata applicando alle pareti una forza di 300 N e verificando che al termine della prova le pareti non presentino alcuna deformazione permanente o al più presentino una deformazione elastica inferiore ai 15 mm. Il pavimento della fossa del vano di corsa deve sopportare la forza data dalla massa in kg delle guide (maggiorata delle reazioni all'atto dell'intervento del paracadute) e la forza data dagli ammortizzatori della cabina risultante dalla formula:

$$4 \times g_n \times (P + Q)$$

dove:

- P è la somma delle masse della cabina vuota e dei componenti sostenuti da essa, e cioè parte dei cavi flessibili, funi/catene di compensazione (se esistono) ecc., in chilogrammi;
- Q è portata (massa) in chilogrammi;
- g_n è l'accelerazione di gravità (9,81 m/s²).

ANOMALIE RISCONTRABILI

01.08.21.A01 Difetti ai meccanismi di leveraggio

Difetti delle guide, dei pattini e degli organi di scorrimento presenti nel vano corsa.

01.08.21.A02 Difetti di stabilità

Perdita delle caratteristiche di stabilità dell'elemento con conseguenti possibili pericoli per gli utenti.

CONTROLLI ESEGUIBILI DA PERSONALE SPECIALIZZATO

01.08.21.C01 Controllo generale

Cadenza: ogni 6 mesi

Tipologia: Ispezione

Verificare l'integrità delle guide, dei pattini e degli organi di scorrimento presenti nel vano corsa. Accertare la presenza dei cartelli di segnalazioni e indicatori delle caratteristiche dell'impianto. Verificare che la fossa ascensore sia libera da materiale di risulta.

- Requisiti da verificare: 1) *Regolarità delle finiture.*
- Anomalie riscontrabili: 1) *Difetti ai meccanismi di leveraggio.*
- Ditte specializzate: *Ascensorista.*

01.08.21.C02 Controllo strutturale

Cadenza: ogni mese

Tipologia: Ispezione a vista

Verificare la struttura dell'elemento e in caso di sostituzione utilizzare materiali con le stesse caratteristiche e con elevata durabilità.

- Requisiti da verificare: 1) *Utilizzo di materiali, elementi e componenti caratterizzati da un'elevata durabilità;* 2) *Utilizzo di tecniche costruttive che facilitino il disassemblaggio a fine vita.*
- Anomalie riscontrabili: 1) *Difetti di stabilità.*
- Ditte specializzate: *Ascensorista.*

MANUTENZIONI ESEGUIBILI DA PERSONALE SPECIALIZZATO

01.08.21.I01 Lubrificazione

Cadenza: ogni 6 mesi

Effettuare una lubrificazione di tutti gli organi di scorrimento (guide, pattini ecc.).

- Ditte specializzate: *Ascensorista.*

Impianto di climatizzazione

L'impianto di climatizzazione è l'insieme degli elementi tecnici aventi funzione di creare e mantenere nel sistema edilizio determinate condizioni termiche, di umidità e di ventilazione. L'unità tecnologica Impianto di climatizzazione è generalmente costituita da:

- alimentazione o adduzione avente la funzione di trasportare il combustibile dai serbatoi e/o dalla rete di distribuzione fino ai gruppi termici;
- gruppi termici che trasformano l'energia chimica dei combustibili di alimentazione in energia termica;
- centrali di trattamento fluidi, che hanno la funzione di trasferire l'energia termica prodotta (direttamente o utilizzando gruppi termici) ai fluidi termovettori;
- reti di distribuzione e terminali che trasportano i fluidi termovettori ai vari terminali di scambio termico facenti parte dell'impianto;
- canne di esalazione aventi la funzione di allontanare i fumi di combustione prodotti dai gruppi termici.

REQUISITI E PRESTAZIONI (UT)

01.09.R01 Utilizzo di materiali, elementi e componenti caratterizzati da un'elevata durabilità

Classe di Requisiti: Utilizzo razionale delle risorse

Classe di Esigenza: Salvaguardia ambiente

Utilizzo razionale delle risorse attraverso l'impiego di materiali con una elevata durabilità.

Prestazioni:

Nelle fasi progettuali dell'opera individuare e scegliere elementi e componenti caratterizzati da una durabilità elevata.

Livello minimo della prestazione:

Nella fase progettuale bisogna garantire una adeguata percentuale di elementi costruttivi caratterizzati da una durabilità elevata.

01.09.R02 Utilizzo di tecniche costruttive che facilitino il disassemblaggio a fine vita

Classe di Requisiti: Utilizzo razionale delle risorse

Classe di Esigenza: Salvaguardia ambiente

Utilizzo razionale delle risorse attraverso la selezione di tecniche costruttive che rendano agevole il disassemblaggio alla fine del ciclo di vita.

Prestazioni:

Nella fase di progettazione fare prevalere la scelta su sistemi costruttivi che facilitano la smontabilità dei componenti ed i successivi processi di demolizione e recupero dei materiali.

Livello minimo della prestazione:

Nella fase progettuale bisogna garantire una adeguata percentuale di sistemi costruttivi che facilitano il disassemblaggio alla fine del ciclo di vita.

01.09.R03 (Attitudine al) controllo della portata dei fluidi

Classe di Requisiti: Funzionalità d'uso

Classe di Esigenza: Funzionalità

Gli elementi costituenti l'impianto di climatizzazione devono essere in grado di garantire valori minimi di portata dei fluidi circolanti.

Prestazioni:

I terminali di erogazione degli impianti di climatizzazione devono assicurare anche nelle più gravose condizioni di esercizio, una portata dei fluidi non inferiore a quella di progetto.

Livello minimo della prestazione:

Devono essere rispettati i livelli previsti in sede di progetto.

01.09.R04 Affidabilità

Classe di Requisiti: Funzionalità tecnologica

Classe di Esigenza: Funzionalità

Gli elementi costituenti l'impianto di climatizzazione devono essere realizzati con materiali idonei a garantire nel tempo le proprie qualità così da garantire la funzionalità dell'impianto.

Prestazioni:

Per garantire la funzionalità tecnologica dell'impianto deve essere garantita la qualità della progettazione, della fabbricazione e dell'installazione dei materiali e componenti nel rispetto delle disposizioni normative.

Livello minimo della prestazione:

Devono essere rispettati i livelli previsti in sede di progetto.

01.09.R05 Certificazione ecologica

Classe di Requisiti: Di salvaguardia dell'ambiente

Classe di Esigenza: Salvaguardia ambiente

I prodotti, elementi, componenti e materiali dovranno essere dotati di etichettatura ecologica o di dichiarazione ambientale.

Prestazioni:

I prodotti, elementi, componenti e materiali, dovranno presentare almeno una delle tipologie ambientali riportate:

- TIPO I: Etichette ecologiche volontarie basate su un sistema multicriteria che considera l'intero ciclo di vita del prodotto, sottoposte a certificazione esterna da parte di un ente indipendente (tra queste rientra, ad esempio, il marchio europeo di qualità ecologica ECOLABEL). (ISO 14024);
- TIPO II: Etichette ecologiche che riportano auto-dichiarazioni ambientali da parte di produttori, importatori o distributori di prodotti, senza che vi sia l'intervento di un organismo indipendente di certificazione (tra le quali: "Riciclabile", "Compostabile", ecc.). (ISO 14021);
- TIPO III: Etichette ecologiche che riportano dichiarazioni basate su parametri stabiliti e che contengono una quantificazione degli impatti ambientali associati al ciclo di vita del prodotto calcolato attraverso un sistema LCA. Sono sottoposte a un controllo indipendente e presentate in forma chiara e confrontabile. Tra di esse rientrano, ad esempio, le "Dichiarazioni Ambientali di Prodotto". (ISO 14025).

Livello minimo della prestazione:

Possesso di etichettatura ecologica o di dichiarazione ambientale dei prodotti impiegati.

01.09.R06 (Attitudine al) controllo della temperatura dei fluidi

Classe di Requisiti: Termici ed igrotermici

Classe di Esigenza: Benessere

I fluidi termovettori dell'impianto di climatizzazione devono avere temperatura idonea per assicurare il corretto funzionamento dell'impianto assicurando nello stesso momento un benessere ambientale oltre che un contenimento dei consumi energetici.

Prestazioni:

Le temperature dei fluidi termovettori devono garantire i valori minimi richiesti dalla normativa e sotto riportati; inoltre è consentita un'escursione termica media non superiore ai 5 °C negli impianti a circolazione forzata e non superiore ai 25 °C negli impianti a circolazione naturale.

Tipo di terminale radiatore:

- temperatura fluidi in ingresso: riscaldamento pari a 70-80 °C;
- temperatura fluidi in uscita: riscaldamento pari a 60-70 °C.

Tipo di terminale termoconvettore:

- temperatura fluidi in ingresso: riscaldamento pari a 75-85 °C;
- temperatura fluidi in uscita: riscaldamento pari a 65-75 °C.

Tipo di terminale ventilconvettore:

- temperatura fluidi in ingresso: riscaldamento pari a 50-55 °C, raffreddamento pari a 7 °C;
- temperatura fluidi in uscita: riscaldamento pari a 45-50 °C, raffreddamento pari a 12 °C.

Tipo di terminale pannelli radianti:

- temperatura fluidi in ingresso: riscaldamento pari a 35-40 °C;
- temperatura fluidi in uscita: riscaldamento pari a: 25-30 °C.

Tipo di terminale centrale di termoventilazione

- temperatura fluidi in ingresso: riscaldamento pari a 80-85 °C;
- temperatura fluidi in uscita: riscaldamento pari a 70-75 °C, raffreddamento pari a 12 °C.

Livello minimo della prestazione:

La temperatura dei fluidi viene verificata mediante termometri che devono essere sottoposti alle prove di laboratorio previste dalle vigenti norme sul risparmio energetico. I valori della temperatura del fluido termovettore rilevati devono essere paragonati ai valori della temperatura prevista in base al diagramma di esercizio dell'impianto così come prescritto dalla normativa UNI vigente.

01.09.R07 Attitudine a limitare i rischi di esplosione

Classe di Requisiti: Protezione elettrica

Classe di Esigenza: Sicurezza

Gli impianti di climatizzazione devono garantire processi di combustione con il massimo del rendimento evitando i rischi di esplosione.

Prestazioni:

Gli impianti di climatizzazione devono funzionare garantendo una capacità di rendimento corrispondente a quella di progetto e nel rispetto della normativa vigente.

Livello minimo della prestazione:

Verificare che i locali dove sono alloggiati i generatori di calore siano permanentemente ventilati mediante idonee aperture di aerazione di dimensioni non inferiori a quelle riportate dalle vigenti norme di sicurezza e prevenzione incendi.

01.09.R08 (Attitudine al) controllo del rumore prodotto

Classe di Requisiti: Acustici

Classe di Esigenza: Benessere

Gli impianti di climatizzazione devono garantire un livello di rumore nell'ambiente esterno e in quelli abitativi entro i limiti prescritti dalla normativa vigente.

Prestazioni:

Gli impianti di climatizzazione devono funzionare in modo da mantenere il livello di rumore ambiente L_a e quello residuo L_r nei limiti indicati dalla normativa. Tali valori possono essere oggetto di verifiche che vanno eseguite sia con gli impianti funzionanti che con gli impianti fermi.

Livello minimo della prestazione:

Le dimensioni delle tubazioni di trasporto dei fluidi termovettori e quelle dei canali d'aria devono essere tali che la velocità di tali fluidi non superi i limiti imposti dalla normativa. I valori di emissione acustica possono essere verificati "in situ", procedendo alle verifiche previste dalle norme UNI oppure verificando che i valori dichiarati dal produttore di elementi facenti parte dell'impianto siano conformi alla normativa.

01.09.R09 Sostituibilità

Classe di Requisiti: Facilità d'intervento

Classe di Esigenza: Funzionalità

Gli elementi costituenti l'impianto di climatizzazione devono essere atti a consentire la collocazione in opera di altri elementi in caso di necessità.

Prestazioni:

I materiali e componenti degli impianti di climatizzazione devono essere realizzati ed installati in modo da consentire in caso di necessità la sostituzione senza richiedere lo smontaggio dell'intero impianto o di consistenti parti di esso.

Livello minimo della prestazione:

Devono essere rispettati i livelli previsti in sede di progetto.

01.09.R10 (Attitudine al) controllo delle dispersioni elettriche

Classe di Requisiti: Funzionalità d'uso

Classe di Esigenza: Funzionalità

Per evitare qualsiasi pericolo di folgorazione alle persone, causato da un contatto diretto, i componenti degli impianti di climatizzazione, capaci di condurre elettricità, devono essere dotati di collegamenti equipotenziali con l'impianto di terra dell'edificio.

Prestazioni:

Le dispersioni elettriche possono essere verificate controllando i collegamenti equipotenziali e di messa a terra dei componenti degli impianti di climatizzazione mediante misurazioni di resistenza a terra.

Livello minimo della prestazione:

Devono essere rispettati i livelli previsti in sede di progetto e nell'ambito della dichiarazione di conformità prevista dall'art.7 del D.M. 22 gennaio 2008 n .37.

ELEMENTI MANUTENIBILI DELL'UNITÀ TECNOLOGICA:

- 01.09.01 Appoggi antivibrante in gomma
- 01.09.02 Batterie di condensazione (per macchine frigo)
- 01.09.03 Compressore (per macchine frigo)
- 01.09.04 Pompe di calore (per macchine frigo)
- 01.09.05 Ventilconvettore a parete
- 01.09.06 Valvola di espansione (per macchine frigo)

Appoggi antivibrante in gomma

Unità Tecnologica: 01.09

Impianto di climatizzazione

Si tratta di elementi a supporto delle macchine utilizzate per il condizionamento (ventilatori, compressori, condizionatori, gruppi di refrigerazione, centrifughe, gruppi elettrogeni, ecc.); questi dispositivi hanno la funzione di collegamento tra le macchine e il pavimento sul quale poggiano in modo da evitare vibrazioni emesse durante il funzionamento delle macchine stesse. Gli appoggi possono essere realizzati con diversi materiali:

- appoggi in gomma e/o gomma armata (deformabili), formati da strati di gomma (naturale o artificiale) dello spessore di 10-12 mm ed incollati a lamierini di acciaio di 1-2 mm di spessore;
- appoggi in acciaio;
- appoggi in acciaio e PTFE o PTFE e neoprene.

ANOMALIE RISCONTRABILI

01.09.01.A01 Deformazione

Deformazione eccessiva degli elementi costituenti.

01.09.01.A02 Invecchiamento

Invecchiamento degli appoggi per degrado dei materiali costituenti.

01.09.01.A03 Difetti di stabilità

Perdita delle caratteristiche di stabilità dell'elemento con conseguenti possibili pericoli per gli utenti.

CONTROLLI ESEGUIBILI DA PERSONALE SPECIALIZZATO

01.09.01.C01 Controllo dello stato

Cadenza: ogni 6 mesi

Tipologia: Controllo

Controllare lo stato dei materiali costituenti gli appoggi. Verificarne le condizioni di esercizio in caso di particolari eventi straordinari.

- Anomalie riscontrabili: 1) *Deformazione*; 2) *Invecchiamento*.
- Ditte specializzate: *Tecnici di livello superiore, Specializzati vari.*

01.09.01.C02 Controllo strutturale

Cadenza: ogni mese

Tipologia: Ispezione a vista

Verificare la struttura dell'elemento e in caso di sostituzione utilizzare materiali con le stesse caratteristiche e con elevata durabilità.

- Requisiti da verificare: 1) *Utilizzo di materiali, elementi e componenti caratterizzati da un'elevata durabilità*; 2) *Utilizzo di tecniche costruttive che facilitino il disassemblaggio a fine vita.*
- Anomalie riscontrabili: 1) *Difetti di stabilità.*
- Ditte specializzate: *Specializzati vari.*

MANUTENZIONI ESEGUIBILI DA PERSONALE SPECIALIZZATO

01.09.01.I01 Sostituzione

Cadenza: quando occorre

Sostituzione degli appoggi e degli elementi connessi con altri di analoghe caratteristiche tecniche mediante l'utilizzo di sistemi a martinetti idraulici di sollevamento.

- Ditte specializzate: *Specializzati vari.*

Batterie di condensazione (per macchine frigo)

Unità Tecnologica: 01.09

Impianto di climatizzazione

Il condensatore ha la funzione di far condensare il fluido refrigerante dallo stato di vapore surriscaldato allo stato liquido.

ANOMALIE RISCONTRABILI

01.09.02.A01 Fughe di gas nei circuiti

Fughe di gas nei vari circuiti refrigeranti

01.09.02.A02 Difetti di taratura

Difetti di taratura dei dispositivi di sicurezza e controllo quali manometri, termometri, pressostati di comando, resistenze di preriscaldamento.

01.09.02.A03 Perdite di carico

Valori della pressione non rispondenti a quelli di esercizio.

01.09.02.A04 Rumorosità

Presenza di rumori anormali o livello di rumorosità non nei valori di norma.

01.09.02.A05 Mancanza certificazione ecologica

Mancanza o perdita delle caratteristiche ecologiche dell'elemento.

CONTROLLI ESEGUIBILI DA PERSONALE SPECIALIZZATO

01.09.02.C01 Controllo generale batterie di condensazione

Cadenza: ogni 3 anni

Tipologia: Ispezione a vista

Verificare che la valvola servocomandata funzioni correttamente, che le alette lato aria siano libere da incrostazioni e che non ci siano perdite di acqua sugli attacchi.

- Requisiti da verificare: 1) *(Attitudine al) controllo della portata dei fluidi;* 2) *Affidabilità.*
- Anomalie riscontrabili: 1) *Fughe di gas nei circuiti;* 2) *Difetti di taratura;* 3) *Perdite di carico;* 4) *Rumorosità.*
- Ditte specializzate: *Frigorista.*

01.09.02.C02 Controllo qualità materiali

Cadenza: ogni 6 mesi

Tipologia: Verifica

Verificare la stabilità dei materiali utilizzati e che gli stessi siano dotati di certificazione ecologica e che il loro utilizzo non comporti emissioni nocive.

- Requisiti da verificare: 1) *Certificazione ecologica.*
- Anomalie riscontrabili: 1) *Mancanza certificazione ecologica.*
- Ditte specializzate: *Specializzati vari, Elettricista.*

MANUTENZIONI ESEGUIBILI DA PERSONALE SPECIALIZZATO

01.09.02.I01 Pulizia batterie di condensazione

Cadenza: ogni 3 mesi

Pulizia delle batterie di condensazione ad aria mediante spazzolatura con spazzole metalliche o trattamento chimico biodegradabile delle alette lato aria.

- Ditte specializzate: *Frigorista.*

Elemento Manutenibile: 01.09.03

Compressore (per macchine frigo)

Unità Tecnologica: 01.09

Impianto di climatizzazione

Il compressore è uno dei componenti dei gruppi frigo dell'impianto di climatizzazione; può essere di vari tipi quali:

- centrifugo del tipo aperto, ermetico, monostadio o bistadio: tale tipo di compressore viene utilizzato per potenzialità superiori a 350 Kw;
- alternativo di tipo aperto, ermetico, semi-ermetico;
- a vite, rotativo, a "scroll".

Nei compressori di tipo ermetico il motore non è accessibile.

REQUISITI E PRESTAZIONI (EM)

01.09.03.R01 Efficienza

Classe di Requisiti: Funzionalità tecnologica

Classe di Esigenza: Funzionalità

I compressori dell'impianto di climatizzazione devono essere realizzati con materiali idonei a garantire nel tempo le proprie capacità di rendimento così da garantire la funzionalità dell'impianto.

Prestazioni:

Gli impianti di climatizzazione devono funzionare garantendo una capacità di rendimento corrispondente a quella di progetto e nel rispetto della normativa vigente.

Livello minimo della prestazione:

L'efficienza degli elementi costituenti l'impianto viene verificata controllando che siano rispettati i valori minimi del rendimento di combustione secondo i parametri che seguono:

- per generatori installati prima del 29 ottobre 1993 il valore minimo consentito del rendimento di combustione (in %) è $82 + 2 \log P_n$;

- per generatori installati dal 29 ottobre 1993 al 31 dicembre 1997 il valore minimo consentito del rendimento di combustione (in %) è $84 + 2 \log P_n$;

- per generatori di calore standard installati dal 1° gennaio 1998 al 07 ottobre 2005 il valore minimo consentito del rendimento di combustione (in %) è $84 + 2 \log P_n$;

- per generatori di calore a bassa temperatura installati dal 1° gennaio 1998 al 07 ottobre 2005 il valore minimo consentito del rendimento di combustione (in %) è $87,5 + 1,5 \log P_n$;

- per generatori di calore a gas a condensazione installati dal 1° gennaio 1998 al 07 ottobre 2005 il valore minimo consentito del rendimento di combustione (in %) è $91 + 1 \log P_n$;

- per generatori di calore a gas a condensazione installati dal 08 ottobre 2005 il valore minimo consentito del rendimento di combustione (in %) è $89 + 2 \log P_n$;

- per generatori di calore (esclusi quelli a gas a condensazione) installati dal 08 ottobre 2005 il valore minimo consentito del rendimento di combustione (in %) è $87 + 2 \log P_n$;

- per generatori ad aria calda installati prima del 29 ottobre 1993 il valore minimo consentito del rendimento di combustione (in %) è $77 + 2 \log P_n$;

- per generatori ad aria calda installati dopo il 29 ottobre 1993 il valore minimo consentito del rendimento di combustione (in %) è $80 + 2 \log P_n$;

dove per $\log P_n$ = logaritmo in base 10 della potenza utile nominale espressa in kW.

per valori di P_n superiori a 400 kW si applica il limite massimo corrispondente a 400 kW.

ANOMALIE RISCONTRABILI

01.09.03.A01 Difetti di filtraggio

Difetti ai filtri di aspirazione del compressore.

01.09.03.A02 Difetti di stabilità

Perdita delle caratteristiche di stabilità dell'elemento con conseguenti possibili pericoli per gli utenti.

01.09.03.A03 Difetti di taratura

Difetti di taratura dei dispositivi di sicurezza e controllo quali manometri, termometri, pressostati di comando, resistenze di preriscaldamento.

01.09.03.A04 Fughe di gas nei circuiti

Fughe di gas nei vari circuiti refrigeranti.

01.09.03.A05 Mancanza dell'umidità

Livello di umidità al di sotto del valore minimo di funzionamento.

01.09.03.A06 Perdite di carico

Valori della pressione non rispondenti a quelli di esercizio.

01.09.03.A07 Perdite di olio

Perdite di olio dal compressore.

01.09.03.A08 Rumorosità del compressore

Presenza di rumori anomali o livello di rumorosità del compressore non nei valori di norma.

01.09.03.A09 Sbalzi di temperatura

Sbalzi di temperatura tra l'acqua in ingresso e l'acqua in uscita.

CONTROLLI ESEGUIBILI DA PERSONALE SPECIALIZZATO

01.09.03.C01 Controllo generale del compressore

Cadenza: ogni mese

Tipologia: Ispezione strumentale

Verificare il corretto funzionamento dei compressori dei gruppi frigo ed in particolare:

- eventuali anomalie di funzionamento (rumori o fughe anomali);
 - il livello dell'olio con eventuali rabbocchi;
 - i filtri dell'olio;
 - gli elettroriscaldatori (quando i compressori sono fermi);
 - pressione e temperatura di aspirazione;
 - pressione e temperatura di compressione.
- Requisiti da verificare: 1) (Attitudine al) controllo della portata dei fluidi; 2) (Attitudine al) controllo della temperatura dei fluidi; 3) Attitudine a limitare i rischi di esplosione.
- Anomalie riscontrabili: 1) Fughe di gas nei circuiti; 2) Perdite di carico; 3) Perdite di olio; 4) Rumorosità del compressore; 5) Sbalzi di temperatura.
- Ditte specializzate: *Frigorista*.

01.09.03.C02 Controllo livelli del compressore

Cadenza: ogni 3 mesi

Tipologia: Ispezione a vista

Controllo del livello dell'olio e dell'umidità.

- Requisiti da verificare: 1) (Attitudine al) controllo del rumore prodotto; 2) (Attitudine al) controllo della portata dei fluidi; 3) Efficienza; 4) Sostituibilità.
- Anomalie riscontrabili: 1) Fughe di gas nei circuiti; 2) Perdite di carico; 3) Perdite di olio; 4) Rumorosità del compressore; 5) Sbalzi di temperatura.
- Ditte specializzate: *Frigorista*.

01.09.03.C03 Controllo accessori del compressore

Cadenza: ogni 3 mesi

Tipologia: Ispezione

Verificare lo stato di funzionamento del gruppo compressore, dei manometri, dei termometri, dei pressostati di comando, delle resistenze di preriscaldamento. Verificare inoltre l'allineamento delle cinghie e dei servomotori. Verificare che i cavi elettrici non presentino punti di discontinuità.

- Requisiti da verificare: 1) (Attitudine al) controllo della portata dei fluidi; 2) (Attitudine al) controllo delle dispersioni elettriche; 3) Efficienza; 4) Attitudine a limitare i rischi di esplosione.
- Anomalie riscontrabili: 1) Difetti di filtraggio; 2) Difetti di taratura; 3) Fughe di gas nei circuiti; 4) Perdite di carico; 5) Perdite di olio; 6) Rumorosità del compressore; 7) Sbalzi di temperatura.
- Ditte specializzate: *Frigorista*.

01.09.03.C04 Controllo strutturale

Cadenza: ogni mese

Tipologia: Ispezione a vista

Verificare la struttura dell'elemento e in caso di sostituzione utilizzare materiali con le stesse caratteristiche e con elevata durabilità.

- Requisiti da verificare: 1) Utilizzo di materiali, elementi e componenti caratterizzati da un'elevata durabilità; 2) Utilizzo di tecniche costruttive che facilitino il disassemblaggio a fine vita.
- Anomalie riscontrabili: 1) Difetti di stabilità.
- Ditte specializzate: *Specializzati vari*.

MANUTENZIONI ESEGUIBILI DA PERSONALE SPECIALIZZATO

01.09.03.I01 Sostituzione del compressore (tipo ermetico)

Cadenza: ogni 10 anni

Sostituire il motore del compressore del tipo ermetico

- Ditte specializzate: *Frigorista*.

01.09.03.I02 Sostituzione del compressore (tipo semi-ermetico)

Cadenza: ogni 15 anni

Sostituire il motore del compressore del tipo semi-ermetico.

- Ditte specializzate: *Frigorista*.

01.09.03.I03 Sostituzione del compressore (tipo aperto)

Cadenza: ogni 20 anni

Sostituire il motore del compressore del tipo aperto.

- Ditte specializzate: *Frigorista*.

Pompe di calore (per macchine frigo)

Unità Tecnologica: 01.09

Impianto di climatizzazione

Le macchine frigo a pompa di calore possono costituire una alternativa alle macchine frigo tradizionali. Si tratta di sistemi con un ciclo di refrigerazione reversibile in cui il condizionatore è in grado di fornire caldo d'inverno e freddo d'estate invertendo il suo funzionamento. Le pompe di calore oltre ad utilizzare l'acqua come fluido di raffreddamento per il circuito di condensazione possono avvalersi anche di altri sistemi quali il terreno, un impianto di energia solare o di una sorgente geotermica.

REQUISITI E PRESTAZIONI (EM)

01.09.04.R01 Efficienza

Classe di Requisiti: Funzionalità tecnologica

Classe di Esigenza: Funzionalità

Le pompe di calore dell'impianto di climatizzazione devono essere realizzate con materiali idonei a garantire nel tempo le proprie capacità di rendimento così da garantire la funzionalità dell'impianto.

Prestazioni:

Per garantire la funzionalità tecnologica dell'impianto deve essere garantita la qualità della progettazione, della fabbricazione e dell'installazione dei materiali e componenti nel rispetto delle disposizioni normative. Pertanto gli impianti di climatizzazione devono funzionare garantendo una capacità di rendimento corrispondente a quella di progetto e nel rispetto della normativa vigente.

Livello minimo della prestazione:

L'efficienza degli elementi costituenti l'impianto viene verificata misurando alcuni parametri quali:

- i generatori di calore di potenza termica utile nominale P_n superiore a 4 kW, devono possedere un rendimento termico utile non inferiore al 90%;
- il rendimento dei gruppi elettropompe non deve essere inferiore al 70%;
- il coefficiente di prestazione (COP) delle pompe di calore non deve essere inferiore a 2,65;
- il rendimento di elettropompe ed elettroventilatori non deve essere inferiore al 70%.

ANOMALIE RISCONTRABILI

01.09.04.A01 Fughe di gas nei circuiti

Fughe di gas nei vari circuiti refrigeranti

01.09.04.A02 Mancanza certificazione antincendio

Mancanza o perdita delle caratteristiche antincendio del materiale coibente.

01.09.04.A03 Perdite di carico

Valori della pressione non rispondenti a quelli di esercizio.

01.09.04.A04 Perdite di olio

Perdite d'olio che si verificano con presenza di macchie d'olio sul pavimento.

01.09.04.A05 Rumorosità

Presenza di rumori anomali o livello di rumorosità non nei valori di norma.

CONTROLLI ESEGUIBILI DA PERSONALE SPECIALIZZATO

01.09.04.C01 Controllo generale pompa di calore

Cadenza: ogni 12 mesi

Tipologia: Ispezione a vista

Verificare, ad inizio stagione, lo stato della pompa, che l'aria sia spurgata e che il senso di rotazione sia corretto. Verificare tutti gli organi di tenuta per accertarsi che non vi siano perdite eccessive e che il premitraccia non lasci passare l'acqua.

- Requisiti da verificare: 1) (Attitudine al) controllo della portata dei fluidi; 2) Affidabilità; 3) Efficienza.
- Anomalie riscontrabili: 1) Perdite di carico.
- Ditte specializzate: Frigorista.

01.09.04.C02 Controllo prevalenza pompa di calore

Cadenza: ogni 12 mesi

Tipologia: Ispezione strumentale

Verificare che i valori della pressione di mandata e di aspirazione siano conformi ai valori di collaudo effettuando una serie di misurazioni strumentali.

- Requisiti da verificare: 1) *(Attitudine al) controllo della portata dei fluidi;* 2) *Efficienza.*
- Anomalie riscontrabili: 1) *Perdite di carico.*
- Ditte specializzate: *Frigorista.*

01.09.04.C03 Controllo stabilità

Cadenza: ogni 2 mesi

Tipologia: Ispezione a vista

Controllare la stabilità dell' elemento e che il materiale utilizzato sia idoneo alla funzione garantendo la sicurezza dei fruitori.

- Requisiti da verificare: 1) *Certificazione ecologica.*
- Anomalie riscontrabili: 1) *Mancanza certificazione antincendio.*
- Ditte specializzate: *Specializzati vari.*

MANUTENZIONI ESEGUIBILI DA PERSONALE SPECIALIZZATO

01.09.04.I01 Revisione generale pompa di calore

Cadenza: ogni 12 mesi

Effettuare una disincrostazione meccanica e se necessario anche chimica biodegradabile della pompa e del girante nonché una lubrificazione dei cuscinetti. Eseguire una verifica sulle guarnizioni ed eventualmente sostituirle.

- Ditte specializzate: *Frigorista.*

Elemento Manutenibile: 01.09.05

Ventilconvettore a parete

Unità Tecnologica: 01.09

Impianto di climatizzazione

I ventilconvettori a parete sono costituiti da uno scambiatore di calore realizzato in rame ed a forma di serpentina posizionato all'interno di un involucro di lamiera metallica dotato di due aperture, una nella parte bassa per la ripresa dell'aria ed una nella parte alta per la mandata dell'aria. Lo scambio del fluido primario (proveniente dalla serpentina) con l'aria dell'ambiente dove è posizionato il ventilconvettore avviene mediante un ventilatore a motore del tipo assiale.

REQUISITI E PRESTAZIONI (EM)

01.09.05.R01 Efficienza dell'impianto di climatizzazione

Classe di Requisiti: Salvaguardia della salubrità dell'aria e del clima

Classe di Esigenza: Salvaguardia ambiente

Ridurre il consumo di energia primaria attraverso l'incremento dell'efficienza dell'impianto di climatizzazione estiva.

Prestazioni:

Massimizzare l'efficienza dell'impianto di climatizzazione estiva in base alla destinazione d'uso dell'edificio in modo da ridurre i consumi energetici migliorando la qualità dell'aria con impatti minori sull'ambiente.

Livello minimo della prestazione:

A secondo del tipo di climatizzazione estiva (impianti autonomi, impianti centralizzati a tutt'aria a portata e temperatura costante, a portata variabile, a portata e temperatura variabili, monocondotto o a doppio condotto, a zona singola o multizona, impianti centralizzati misti aria-acqua, con terminali acqua del tipo ventilconvettori, pannelli radianti, unità a induzione, trave fredda, impianti centralizzati a sola acqua, ecc.) garantire le condizioni ideali negli ambienti confinati secondo i parametri indicati dalla normativa.

01.09.05.R02 Efficienza dell'impianto di ventilazione

Classe di Requisiti: Salvaguardia della salubrità dell'aria e del clima

Classe di Esigenza: Salvaguardia ambiente

Ridurre il consumo energetico attraverso l'incremento dell'efficienza del sistema di ventilazione artificiale

Prestazioni:

Massimizzare l'efficienza del sistema di ventilazione artificiale in modo da ridurre i consumi energetici migliorando la qualità dell'aria con impatti minori sull'ambiente.

Livello minimo della prestazione:

A seconda del tipo di ventilazione (naturale, meccanica, ibrida, ecc.) garantire le condizioni ideali negli ambienti confinati secondo i parametri indicati dalla normativa.

ANOMALIE RISCONTRABILI**01.09.05.A01 Accumuli d'aria nei circuiti**

Accumuli d'aria all'interno dei circuiti che impediscono il corretto funzionamento.

01.09.05.A02 Difetti di filtraggio

Difetti di tenuta e perdita di materiale dai filtri.

01.09.05.A03 Difetti di funzionamento dei motori elettrici

Cattivo funzionamento dei motori dovuto a mancanza improvvisa di energia elettrica, guasti, ecc.

01.09.05.A04 Difetti di lubrificazione

Funzionamento non ottimale per mancanza di lubrificante.

01.09.05.A05 Difetti di taratura dei sistemi di regolazione

Difetti di funzionamento ai sistemi di regolazione e controllo.

01.09.05.A06 Difetti di tenuta

Fughe dei fluidi termovettori in circolazione.

01.09.05.A07 Difetti di ventilazione

Difetti di ventilazione dovuti ad ostruzioni (polvere, accumuli di materiale vario) delle griglie di ripresa e di mandata.

01.09.05.A08 Fughe di fluidi

Fughe dei fluidi nei vari circuiti.

01.09.05.A09 Rumorosità dei ventilatori

Rumorosità dei cuscinetti dovuta all'errato senso di rotazione o problemi in generale (ostruzioni, polvere, ecc.) dei motori degli elettroventilatori.

CONTROLLI ESEGUIBILI DA PERSONALE SPECIALIZZATO**01.09.05.C01 Controllo generale**

Cadenza: ogni 12 mesi

Tipologia: Ispezione a vista

Verificare lo stato degli elettroventilatori con particolare riferimento al controllo della rumorosità dei cuscinetti e del senso di rotazione dei motori degli elettroventilatori.

- Anomalie riscontrabili: 1) *Difetti di funzionamento dei motori elettrici.*
- Ditte specializzate: *Termoidraulico.*

01.09.05.C02 Controllo qualità dell'aria

Cadenza: ogni mese

Tipologia: TEST - Controlli con apparecchiature

Controllare la qualità dell'aria ambiente verificando, attraverso analisi, che sia priva di sostanze inquinanti e/o tossiche per la salute degli utenti.

- Requisiti da verificare: 1) *Efficienza dell'impianto di climatizzazione;* 2) *Efficienza dell'impianto di ventilazione.*
- Anomalie riscontrabili: 1) *Difetti di filtraggio;* 2) *Difetti di tenuta.*
- Ditte specializzate: *Biochimico.*

MANUTENZIONI ESEGUIBILI DA PERSONALE SPECIALIZZATO**01.09.05.I01 Pulizia bacinelle di raccolta condense**

Cadenza: ogni mese

Effettuare una pulizia delle bacinelle di raccolta condense e del relativo scarico utilizzando idonei disinfettanti.

- Ditte specializzate: *Termoidraulico.*

01.09.05.I02 Pulizia batterie di scambio

Cadenza: ogni 12 mesi

Effettuare una pulizia delle batterie mediante aspiratore d'aria e spazzolatura delle alette.

- Ditte specializzate: *Termoidraulico*.

01.09.05.I03 Pulizia filtri

Cadenza: ogni 3 mesi

Effettuare una pulizia dei filtri mediante aspiratore d'aria ed un lavaggio dei filtri con acqua e solventi. Asciugare i filtri alla fine di ogni intervento.

- Ditte specializzate: *Termoidraulico*.

01.09.05.I04 Sostituzione filtri

Cadenza: quando occorre

Sostituire i filtri quando sono usurati seguendo le indicazioni fornite dal costruttore.

- Ditte specializzate: *Termoidraulico*.

Elemento Manutenibile: 01.09.06

Valvola di espansione (per macchine frigo)

Unità Tecnologica: 01.09

Impianto di climatizzazione

La valvola di espansione termostatica dell'evaporatore delle macchine frigo dell'impianto di climatizzazione, regola l'evaporazione del liquido refrigerante.

REQUISITI E PRESTAZIONI (EM)

01.09.06.R01 (Attitudine al) controllo della tenuta

Classe di Requisiti: Di stabilità

Classe di Esigenza: Sicurezza

Le valvole di espansione degli impianti di climatizzazione devono essere realizzate con materiali e componenti idonei ad impedire fughe dei fluidi termovettori nonché dei combustibili di alimentazione.

Prestazioni:

I materiali e componenti devono garantire la tenuta in condizioni di pressione e temperatura corrispondenti a quelle massime o minime di esercizio.

Livello minimo della prestazione:

I componenti degli impianti di climatizzazione possono essere verificati per accertarne la capacità al controllo della tenuta secondo le prove indicate dalla normativa UNI vigente.

ANOMALIE RISCONTRABILI

01.09.06.A01 Difetti di taratura

Difetti di taratura dei dispositivi di sicurezza e controllo quali manometri, termometri, pressostati di comando, resistenze di preriscaldamento.

01.09.06.A02 Incrostazioni

Accumuli di materiale di deposito all'interno delle tubazioni ed in prossimità dei filtri che causano perdite o rotture delle valvole.

01.09.06.A03 Perdite di acqua

Difetti di tenuta delle valvole con perdite d'acqua.

01.09.06.A04 Sbalzi di temperatura

Sbalzi di temperatura tra l'acqua in ingresso e l'acqua in uscita.

01.09.06.A05 Mancanza certificazione antincendio

Mancanza o perdita delle caratteristiche antincendio del materiale coibente.

CONTROLLI ESEGUIBILI DA PERSONALE SPECIALIZZATO

01.09.06.C01 Controllo generale valvole

Cadenza: ogni 12 mesi

Tipologia: Ispezione a vista

Effettuare un controllo generale delle valvole di termoregolazione; in particolare, verificare che la valvola servocomandata funzioni correttamente, che le alette lato aria siano libere da incrostazioni e che non ci siano perdite di acqua sugli attacchi. Verificare, inoltre,

che non ci siano segni di degrado intorno agli organi di tenuta delle valvole.

- Requisiti da verificare: 1) (Attitudine al) controllo della portata dei fluidi; 2) (Attitudine al) controllo della tenuta; 3) Affidabilità.
- Anomalie riscontrabili: 1) Difetti di taratura; 2) Incrostazioni; 3) Perdite di acqua; 4) Sbalzi di temperatura.
- Ditte specializzate: *Conduttore caldaie*.

01.09.06.C02 Controllo taratura valvole

Cadenza: ogni 12 mesi

Tipologia: Ispezione a vista

Controllare la taratura delle valvole di termoregolazione; in particolare, verificare che la temperatura di mandata sia quella prevista dalla curva caratteristica di progetto con tolleranze massime di +/- 1°C rispetto alla temperatura ambiente di calcolo.

- Requisiti da verificare: 1) (Attitudine al) controllo della portata dei fluidi; 2) (Attitudine al) controllo della tenuta; 3) Affidabilità.
- Anomalie riscontrabili: 1) Sbalzi di temperatura.
- Ditte specializzate: *Conduttore caldaie*.

01.09.06.C03 Controllo stabilità

Cadenza: ogni 2 mesi

Tipologia: Ispezione a vista

Controllare la stabilità dell' elemento e che il materiale utilizzato sia idoneo alla funzione garantendo la sicurezza dei fruitori.

- Requisiti da verificare: 1) *Certificazione ecologica*.
- Anomalie riscontrabili: 1) *Difetti di taratura*.
- Ditte specializzate: *Specializzati vari*.

MANUTENZIONI ESEGUIBILI DA PERSONALE SPECIALIZZATO

01.09.06.I01 Ingrassaggio valvole

Cadenza: ogni 6 mesi

Effettuare una pulizia con ingrassaggio delle valvole.

- Ditte specializzate: *Conduttore caldaie*.

01.09.06.I02 Sostituzione valvole

Cadenza: ogni 15 anni

Sostituire le valvole secondo le indicazioni fornite dal costruttore (generalmente 15 anni).

- Ditte specializzate: *Conduttore caldaie*.

Coperture piane

Insieme degli elementi tecnici orizzontali o suborizzontali del sistema edilizio aventi funzione di separare gli spazi interni del sistema edilizio stesso dallo spazio esterno sovrastante. Le coperture piane (o coperture continue) sono caratterizzate dalla presenza di uno strato di tenuta all'acqua, indipendentemente dalla pendenza della superficie di copertura, che non presenta soluzioni di continuità ed è composto da materiali impermeabili che posti all'esterno dell'elemento portante svolgono la funzione di barriera alla penetrazione di acque meteoriche. L'organizzazione e la scelta dei vari strati funzionali nei diversi schemi di funzionamento della copertura consente di definire la qualità della copertura e soprattutto i requisiti prestazionali. Gli elementi e i strati funzionali si possono raggruppare in:

- elemento di collegamento;
- elemento di supporto;
- elemento di tenuta;
- elemento portante;
- elemento isolante;
- strato di barriera al vapore;
- strato di continuità;
- strato della diffusione del vapore;
- strato di imprimitura;
- strato di ripartizione dei carichi;
- strato di pendenza;
- strato di pendenza;
- strato di protezione;
- strato di separazione o scorrimento;
- strato di tenuta all'aria;
- strato di ventilazione;
- strato drenante;
- strato filtrante.

REQUISITI E PRESTAZIONI (UT)

01.10.R01 Impermeabilità ai liquidi

Classe di Requisiti: Termici ed igrotermici

Classe di Esigenza: Benessere

La copertura deve impedire all'acqua meteorica la penetrazione o il contatto con parti o elementi di essa non predisposti.

Prestazioni:

Le coperture devono essere realizzate in modo tale da impedire qualsiasi infiltrazione d'acqua piovana al loro interno, onde evitare che l'acqua piovana possa raggiungere i materiali sensibili all'umidità che compongono le coperture stesse. Nel caso di coperture discontinue devono essere rispettate le pendenze minime delle falde, anche in funzione delle località, necessarie ad assicurare la impermeabilità in base ai prodotti utilizzati e alla qualità della posa in opera degli stessi.

Livello minimo della prestazione:

In particolare, per quanto riguarda i materiali costituenti l'elemento di tenuta, è richiesto che: le membrane per l'impermeabilizzazione devono resistere alla pressione idrica di 60 kPa per 24 ore, senza manifestazioni di gocciolamenti o passaggi d'acqua; i prodotti per coperture discontinue del tipo tegole, lastre di cemento o fibrocemento, tegole bituminose e lastre di ardesia non devono presentare nessun gocciolamento se mantenuti per 24 ore sotto l'azione di una colonna d'acqua d'altezza compresa fra 10 e 250 mm, in relazione al tipo di prodotto impiegato. Gli altri strati complementari di tenuta devono presentare specifici valori d'impermeabilità.

01.10.R02 Resistenza al vento

Classe di Requisiti: Di stabilità

Classe di Esigenza: Sicurezza

La copertura deve resistere alle azioni e depressioni del vento tale da non compromettere la stabilità e la funzionalità degli strati che la costituiscono.

Prestazioni:

Tutte le parti costituenti una copertura, continua o discontinua, devono essere idonee a resistere all'azione del vento in modo da assicurare durata e funzionalità nel tempo senza pregiudicare la sicurezza dell'utenza. L'azione del vento da considerare è quella prevista dal D.M. Infrastrutture e Trasporti 17.1.2018. I parametri variano anche in funzione dell'altezza dell'edificio e della forma della copertura. In ogni caso le caratteristiche delle coperture, relativamente alla funzione strutturale, devono corrispondere a quelle prescritte dalle leggi e normative vigenti.

Livello minimo della prestazione:

I livelli minimi variano in funzione degli elementi impiegati per i quali si rinvia alla normativa vigente.

01.10.R03 Resistenza all'acqua

Classe di Requisiti: Protezione dagli agenti chimici ed organici

Classe di Esigenza: Sicurezza

I materiali costituenti la copertura, a contatto con l'acqua, dovranno mantenere inalterate le proprie caratteristiche chimico-fisiche.

Prestazioni:

I materiali costituenti i rivestimenti delle coperture nel caso vengano in contatto con acqua di origine e composizione diversa (acqua meteorica, acqua di condensa, ecc.) devono conservare inalterate le proprie caratteristiche chimico-fisiche, geometriche e funzionali.

Livello minimo della prestazione:

Tutti gli elementi di tenuta delle coperture continue o discontinue in seguito all'azione dell'acqua meteorica, devono osservare le specifiche di imbibizione rispetto al tipo di prodotto secondo le norme vigenti.

01.10.R04 Resistenza meccanica

Classe di Requisiti: Di stabilità

Classe di Esigenza: Sicurezza

La copertura deve garantire una resistenza meccanica rispetto alle condizioni di carico (carichi concentrati e distribuiti) di progetto in modo da garantire la stabilità e la stabilità degli strati costituenti. Inoltre vanno considerate le caratteristiche dello strato di supporto che dovranno essere adeguate alle sollecitazioni e alla resistenza degli elementi di tenuta.

Prestazioni:

Tutte le coperture devono essere idonee a contrastare efficacemente il prodursi di rotture o deformazioni gravi sotto l'azione di sollecitazioni meccaniche in modo da assicurare la durata e la funzionalità nel tempo senza pregiudicare la sicurezza degli utenti. A tal fine si considerano le seguenti azioni: carichi dovuti al peso proprio e di esercizio, carichi presenti per operazioni di manutenzione quali pedonamento di addetti, sollecitazioni sismiche, carichi dovuti a dilatazioni termiche, assestamenti e deformazioni di strutture portanti.

Livello minimo della prestazione:

Comunque, in relazione alla funzione strutturale, le caratteristiche delle coperture devono corrispondere a quelle prescritte dalle leggi e normative vigenti.

01.10.R05 Utilizzo di materiali, elementi e componenti ad elevato potenziale di riciclabilità

Classe di Requisiti: Utilizzo razionale delle risorse

Classe di Esigenza: Salvaguardia ambiente

Utilizzo di materiali, elementi e componenti con un elevato grado di riciclabilità

Prestazioni:

Nelle scelte progettuali di materiali, elementi e componenti si dovrà tener conto del loro grado di riciclabilità in funzione dell'ubicazione del cantiere, del loro ciclo di vita, degli elementi di recupero, ecc.

Livello minimo della prestazione:

Calcolare la percentuale di materiali da avviare ai processi di riciclaggio. Determinare la percentuale in termini di quantità (kg) o di superficie (mq) di materiale impiegato nell'elemento tecnico in relazione all'unità funzionale assunta.

01.10.R06 Utilizzo di materiali, elementi e componenti caratterizzati da un'elevata durabilità

Classe di Requisiti: Utilizzo razionale delle risorse

Classe di Esigenza: Salvaguardia ambiente

Utilizzo razionale delle risorse attraverso l'impiego di materiali con una elevata durabilità.

Prestazioni:

Nelle fasi progettuali dell'opera individuare e scegliere elementi e componenti caratterizzati da una durabilità elevata.

Livello minimo della prestazione:

Nella fase progettuale bisogna garantire una adeguata percentuale di elementi costruttivi caratterizzati da una durabilità elevata.

01.10.R07 Riduzione degli impatti negativi nelle operazioni di manutenzione

Classe di Requisiti: Di salvaguardia dell'ambiente

Classe di Esigenza: Salvaguardia ambiente

All'interno del piano di manutenzione redatto per l'opera interessata, dovranno essere inserite indicazioni che favoriscano la diminuzione di impatti sull'ambiente attraverso il minore utilizzo di sostanze tossiche, favorendo la riduzione delle risorse.

Prestazioni:

Favorire l'impiego di materiali e componenti caratterizzati da un lungo ciclo di vita e da efficiente manutenibilità e riutilizzabilità degli stessi. In fase progettuale optare per la composizione dell'edificio dei sub-sistemi, utilizzando tecnologie e soluzioni mirate a facilitare gli interventi di manutenzione e a ridurre la produzione di rifiuti.

Livello minimo della prestazione:

Utilizzo di materiali e componenti con basse percentuali di interventi manutentivi.

ELEMENTI MANUTENIBILI DELL'UNITÀ TECNOLOGICA:

- 01.10.01 Accessi alla copertura
- 01.10.02 Canali di gronda e pluviali

- 01.10.03 Parapetti ed elementi di coronamento
- 01.10.04 Strato di tenuta con membrane bituminose

Accessi alla copertura

Unità Tecnologica: 01.10

Coperture piane

Si tratta di elementi che permettono il passaggio ed eventuali ispezioni in copertura (botole, lucernari, ecc.).

REQUISITI E PRESTAZIONI (EM)

01.10.01.R01 Accessibilità

Classe di Requisiti: Facilità d'intervento

Classe di Esigenza: Funzionalità

Gli accessi alla copertura dovranno essere dimensionati ed organizzati in modo da essere raggiungibili e praticabili.

Prestazioni:

Gli accessi alla copertura devono garantire inoltre la sicurezza e l'accessibilità durante le operazioni di ispezione e di manutenzione.

Livello minimo della prestazione:

Per i livelli minimi si prende in considerazione le norme UNI 8088 (Lavori inerenti le coperture dei fabbricati - Criteri per la sicurezza) e UNI EN 517 (Accessori prefabbricati per coperture - Ganci di sicurezza da tetto)

ANOMALIE RISCONTRABILI

01.10.01.A01 Alterazioni cromatiche

Presenza di macchie con conseguente variazione della tonalità dei colori e scomparsa del colore originario.

01.10.01.A02 Delimitazione e scagliatura

Disgregazione in scaglie delle superfici costituenti gli elementi degli accessi alle coperture.

01.10.01.A03 Deformazione

Cambiamento della forma iniziale con imbarcamento degli elementi e relativa irregolarità degli stessi.

01.10.01.A04 Deposito superficiale

Accumulo di materiale e di incrostazioni di diversa consistenza, spessore e aderenza diversa.

01.10.01.A05 Distacco

Distacco degli elementi costituenti gli accessi dai dispositivi di fissaggio.

01.10.01.A06 Fessurazioni, microfessurazioni

Incrinature localizzate interessanti lo spessore degli elementi.

01.10.01.A07 Penetrazione e ristagni d'acqua

Comparsa di macchie da umidità e/o gocciolamento localizzato in prossimità delle aperture ed accessi alla copertura.

01.10.01.A08 Rottura

Rottura degli elementi costituenti gli accessi alla copertura.

01.10.01.A09 Scollamenti tra membrane, sfaldature

Scollamento delle membrane e sfaldature delle stesse in prossimità dei risvolti interessanti le zone di aperture e di accesso alle coperture.

01.10.01.A10 Basso grado di riciclabilità

Utilizzo nelle fasi manutentive di materiali, elementi e componenti con un basso grado di riciclabilità.

CONTROLLI ESEGUIBILI DA PERSONALE SPECIALIZZATO

01.10.01.C01 Controllo del grado di riciclabilità

Cadenza: quando occorre

Tipologia: Controllo

Controllare che nelle fasi manutentive vengano impiegati materiali, elementi e componenti con un elevato grado di riciclabilità.

- Requisiti da verificare: 1) Utilizzo di materiali, elementi e componenti ad elevato potenziale di riciclabilità.
- Anomalie riscontrabili: 1) Basso grado di riciclabilità.
- Ditte specializzate: Tecnici di livello superiore.

MANUTENZIONI ESEGUIBILI DA PERSONALE SPECIALIZZATO

01.10.01.I01 Riverniciature

Cadenza: ogni 5 anni

Ritocchi della verniciatura, con materiali idonei, delle finiture e delle parti metalliche e non degli elementi costituenti le aperture e gli accessi alle coperture. Rifacimento delle protezioni anticorrosive per le parti metalliche.

- Ditte specializzate: *Pittore*.

01.10.01.I02 Ripristino degli accessi alla copertura

Cadenza: ogni 12 mesi

Reintegro dell'accessibilità di botole, lucernari e/o altri accessi. Sistemazione delle sigillature e trattamento, se occorre, con prodotti siliconanti. Reintegro degli elementi di fissaggio. Sistemazione delle giunzioni e degli elementi di tenuta. Lubrificazione di cerniere mediante prodotti specifici.

- Ditte specializzate: *Muratore, Serramentista, Specializzati vari*.

Elemento Manutenibile: 01.10.02

Canali di gronda e pluviali

Unità Tecnologica: 01.10

Coperture piane

I canali di gronda sono gli elementi dell'impianto di raccolta delle acque meteoriche che si sviluppano lungo la linea di gronda. Le pluviali hanno la funzione di convogliare ai sistemi di smaltimento al suolo le acque meteoriche raccolte nei canali di gronda. Essi sono destinati alla raccolta ed allo smaltimento delle acque meteoriche dalle coperture degli edifici. I vari profilati possono essere realizzati in PVC, in lamiera metallica (in alluminio, in rame, in acciaio, in zinco, ecc.). Per formare i sistemi completi di canalizzazioni, essi vengono dotati di appropriati accessori (fondelli di chiusura, bocchelli, parafoglie, staffe di sostegno, ecc.) collegati tra di loro. La forma e le dimensioni dei canali di gronda e delle pluviali dipendono dalla quantità d'acqua che deve essere convogliata e dai parametri della progettazione architettonica. La capacità di smaltimento del sistema dipende dal progetto del tetto e dalle dimensioni dei canali di gronda e dei pluviali.

REQUISITI E PRESTAZIONI (EM)

01.10.02.R01 Resistenza meccanica per canali di gronda e pluviali

Classe di Requisiti: Di stabilità

Classe di Esigenza: Sicurezza

I canali di gronda e le pluviali della copertura dovranno garantire una resistenza meccanica rispetto alle condizioni d'uso.

Prestazioni:

I canali di gronda e le pluviali della copertura devono essere idonee a contrastare efficacemente il prodursi di rotture o deformazioni gravi sotto l'azione di sollecitazioni meccaniche in modo da assicurare la durata e la funzionalità nel tempo senza pregiudicare la sicurezza degli utenti.

Livello minimo della prestazione:

Per i livelli minimi si prendono in considerazione le norme tecniche di settore.

ANOMALIE RISCONTRABILI

01.10.02.A01 Alterazioni cromatiche

Presenza di macchie con conseguente variazione della tonalità dei colori e scomparsa del colore originario.

01.10.02.A02 Deformazione

Cambiamento della forma iniziale con imbarcamento degli elementi e relativa irregolarità della sovrapposizione degli stessi.

01.10.02.A03 Deposito superficiale

Accumulo di materiale e di incrostazioni di diversa consistenza, spessore e aderenza diversa.

01.10.02.A04 Difetti di ancoraggio, di raccordo, di sovrapposizione, di assemblaggio

Difetti nella posa degli elementi e/o accessori di copertura con conseguente rischio di errato deflusso delle acque meteoriche.

01.10.02.A05 Distacco

Distacco degli elementi dai dispositivi di fissaggio e relativo scorrimento.

01.10.02.A06 Errori di pendenza

Errore nel calcolo della pendenza (la determinazione in gradi, o in percentuale, rispetto al piano orizzontale di giacitura delle falde) rispetto alla morfologia del tetto, alla lunghezza di falda (per tetti a falda), alla scabrosità dei materiali, all'area geografica di

riferimento. Insufficiente deflusso delle acque con conseguente ristagno delle stesse.

01.10.02.A07 Fessurazioni, microfessurazioni

Incrinature localizzate interessanti lo spessore degli elementi.

01.10.02.A08 Mancanza elementi

Assenza di elementi della copertura.

01.10.02.A09 Penetrazione e ristagni d'acqua

Comparsa di macchie da umidità e/o gocciolamento localizzato in prossimità del soffitto e negli angoli per cause diverse quali: invecchiamento dello strato impermeabilizzante con rottura della guaina protettiva; rottura o spostamenti degli elementi di copertura; ostruzione delle linee di deflusso acque meteoriche.

01.10.02.A10 Presenza di vegetazione

Presenza di vegetazione caratterizzata dalla formazione di licheni, muschi e piante in prossimità di superfici o giunti degradati.

01.10.02.A11 Rottura

Rottura degli elementi costituenti il manto di copertura.

01.10.02.A12 Basso grado di riciclabilità

Utilizzo nelle fasi manutentive di materiali, elementi e componenti con un basso grado di riciclabilità.

01.10.02.A13 Impiego di materiali non durevoli

Impiego di materiali non durevoli nelle fasi manutentive degli elementi.

CONTROLLI ESEGUIBILI DA PERSONALE SPECIALIZZATO

01.10.02.C01 Controllo del grado di riciclabilità

Cadenza: quando occorre

Tipologia: Controllo

Controllare che nelle fasi manutentive vengano impiegati materiali, elementi e componenti con un elevato grado di riciclabilità.

- Requisiti da verificare: 1) *Utilizzo di materiali, elementi e componenti ad elevato potenziale di riciclabilità.*
- Anomalie riscontrabili: 1) *Basso grado di riciclabilità.*
- Ditte specializzate: *Tecnici di livello superiore.*

01.10.02.C02 Controllo impiego di materiali durevoli

Cadenza: quando occorre

Tipologia: Verifica

Verificare che nelle fasi manutentive degli elementi vengano utilizzati componenti caratterizzati da una durabilità elevata.

- Requisiti da verificare: 1) *Utilizzo di materiali, elementi e componenti caratterizzati da un'elevata durabilità.*
- Anomalie riscontrabili: 1) *Impiego di materiali non durevoli.*
- Ditte specializzate: *Tecnici di livello superiore.*

MANUTENZIONI ESEGUIBILI DA PERSONALE SPECIALIZZATO

01.10.02.I01 Reintegro canali di gronda e pluviali

Cadenza: ogni 5 anni

Reintegro dei canali di gronda, delle pluviali, dei bocchettoni di raccolta e degli elementi di fissaggio. Riposizionamento degli elementi di raccolta in funzione delle superfici di copertura servite e delle pendenze previste. Sistemazione delle giunzioni mediante l'utilizzo di materiali analoghi a quelli preesistenti.

- Ditte specializzate: *Lattoniere-canalista, Specializzati vari.*

Elemento Manutenibile: 01.10.03

Parapetti ed elementi di coronamento

Unità Tecnologica: 01.10

Coperture piane

Si tratta di elementi affioranti dalla copertura con la funzione di riparo, difesa o in alternativa di decorazione. Di essi fanno parte: i parapetti (la cui funzione è quella di riparare persone e cose da eventuali cadute nel vuoto), i coronamenti (si tratta di elementi perimetrali continui sporgenti alla copertura con funzione decorativa e in alcuni casi anche di parapetto) e gli ornamenti (la cui funzione è di abbellimento delle coperture).

REQUISITI E PRESTAZIONI (EM)

01.10.03.R01 Resistenza meccanica per parapetti ed elementi di coronamento

Classe di Requisiti: Di stabilità

Classe di Esigenza: Sicurezza

Gli elementi costituenti i parapetti ed elementi di coronamento della copertura dovranno garantire una resistenza meccanica rispetto alle condizioni di carico e di progetto.

Prestazioni:

Gli elementi costituenti i parapetti ed elementi di coronamento della copertura dovranno essere idonei a contrastare efficacemente il prodursi di rotture o deformazioni gravi sotto l'azione di sollecitazioni meccaniche in modo da assicurare la durata e la funzionalità nel tempo senza pregiudicare la sicurezza degli utenti.

Livello minimo della prestazione:

Per i livelli minimi si prendono in considerazione le norme tecniche UNI specifiche.

ANOMALIE RISCOINTRABILI

01.10.03.A01 Corrosione

Corrosione degli elementi metallici per perdita del requisito di resistenza agli agenti aggressivi chimici e/o per difetti del materiale.

01.10.03.A02 Decolorazione

Alterazione cromatica della superficie.

01.10.03.A03 Deformazione

Variatione geometriche e morfologiche dei profili e degli elementi costituenti i parapetti o comunque non più affidabili sul piano statico.

01.10.03.A04 Deposito superficiale

Accumulo di pulviscolo atmosferico o di altri materiali estranei, di spessore variabile, poco coerente e poco aderente alla superficie del rivestimento.

01.10.03.A05 Disgregazione

Decoesione caratterizzata da distacco di granuli o cristalli sotto minime sollecitazioni meccaniche.

01.10.03.A06 Distacco

Disgregazione e distacco di parti notevoli del materiale che può manifestarsi anche mediante espulsione di elementi prefabbricati dalla loro sede.

01.10.03.A07 Efflorescenze

Formazione di sostanze, generalmente di colore biancastro e di aspetto cristallino o polverulento o filamentoso, sulla superficie del manufatto. Nel caso di efflorescenze saline, la cristallizzazione può talvolta avvenire all'interno del materiale provocando spesso il distacco delle parti più superficiali: il fenomeno prende allora il nome di criptoefflorescenza o subefflorescenza.

01.10.03.A08 Erosione superficiale

Asportazione di materiale dalla superficie dovuta a processi di natura diversa. Quando sono note le cause di degrado, possono essere utilizzati anche termini come erosione per abrasione o erosione per corrasione (cause meccaniche), erosione per corrosione (cause chimiche e biologiche), erosione per usura (cause antropiche).

01.10.03.A09 Fessurazioni, microfessurazioni

Incrinature localizzate interessanti lo spessore degli elementi.

01.10.03.A10 Mancanza

Caduta e perdita di parti del materiale del manufatto.

01.10.03.A11 Patina biologica

Strato sottile, morbido e omogeneo, aderente alla superficie e di evidente natura biologica, di colore variabile, per lo più verde. La patina biologica è costituita prevalentemente da microrganismi cui possono aderire polvere, terriccio.

01.10.03.A12 Penetrazione di umidità

Comparsa di macchie di umidità dovute all'assorbimento di acqua.

01.10.03.A13 Presenza di vegetazione

Presenza di vegetazione caratterizzata dalla formazione di licheni, muschi e piante lungo le superficie.

01.10.03.A14 Basso grado di riciclabilità

Utilizzo nelle fasi manutentive di materiali, elementi e componenti con un basso grado di riciclabilità.

CONTROLLI ESEGUIBILI DA PERSONALE SPECIALIZZATO

01.10.03.C01 Controllo del grado di riciclabilità

Cadenza: quando occorre

Tipologia: Controllo

Controllare che nelle fasi manutentive vengano impiegati materiali,, elementi e componenti con un elevato grado di riciclabilità.

- Requisiti da verificare: 1) *Utilizzo di materiali, elementi e componenti ad elevato potenziale di riciclabilità.*
- Anomalie riscontrabili: 1) *Basso grado di riciclabilità.*
- Ditte specializzate: *Tecnici di livello superiore.*

MANUTENZIONI ESEGUIBILI DA PERSONALE SPECIALIZZATO

01.10.03.I01 Ripristino coronamenti

Cadenza: ogni 3 anni

Ripristino degli elementi costituenti i coronamenti con funzione decorativa mediante integrazione di parti mancanti e/o sostituzione di parti ammalorate con materiali idonei. Interventi mirati al mantenimento delle condizioni di stabilità e sicurezza qualora i coronamenti abbiano anche funzione integrativa di parapetto. Pulizia e lavaggio delle parti decorative con prodotti e detergenti specifici.

- Ditte specializzate: *Muratore, Specializzati vari.*

01.10.03.I02 Ripristino parapetti

Cadenza: ogni 3 anni

Ripristino degli elementi costituenti i parapetti condotti mediante interventi mirati al mantenimento delle condizioni di stabilità e sicurezza.

- Ditte specializzate: *Muratore, Specializzati vari.*

01.10.03.I03 Riverniciature

Cadenza: ogni 5 anni

Ritocchi della verniciatura, con materiali idonei, delle finiture e delle parti costituenti i parapetti e gli elementi di coronamento nonché delle decorazioni.

- Ditte specializzate: *Pittore.*

Elemento Manutenibile: 01.10.04

Strato di tenuta con membrane bituminose

Unità Tecnologica: 01.10

Coperture piane

Le membrane bituminose sono costituite da bitume selezionato e da armature, quali feltri, tessuti, laminati, fibre naturali. Esse consentono di ovviare in parte agli inconvenienti causati dall'esposizione diretta dell'impermeabilizzazione alle diverse condizioni climatiche. Le membrane bituminose si presentano sottoforma di rotoli di dimensioni di 1 x 10 metri con spessore variabile intorno ai 2 - 5 mm. In generale lo strato di tenuta ha il compito di conferire alla copertura la necessaria impermeabilità all'acqua meteorica secondo l'uso previsto, proteggendo, nel contempo, gli strati della copertura che non devono venire a contatto con l'acqua, resistendo alle sollecitazioni fisiche, meccaniche, chimiche indotte dall'ambiente esterno (vento, pioggia, neve, grandine, ecc.). Nelle coperture continue la funzione di tenuta è garantita dalle caratteristiche intrinseche dei materiali costituenti (manti impermeabili). In alcuni casi lo strato può avere anche funzioni di protezione (manti autoprotetti) e di barriera al vapore (per le coperture rovesce).

REQUISITI E PRESTAZIONI (EM)

01.10.04.R01 (Attitudine al) controllo della regolarità geometrica

Classe di Requisiti: Visivi

Classe di Esigenza: Aspetto

La copertura deve avere gli strati superficiali in vista privi di difetti geometrici che possono compromettere l'aspetto e la funzionalità.

Prestazioni:

Le superfici in vista costituenti lo strato di tenuta con membrane non devono presentare difetti geometrici che possano alterarne la funzionalità e l'aspetto. Tali proprietà devono essere assicurate dalle caratteristiche della chiusura e dei singoli componenti impiegati.

Livello minimo della prestazione:

In particolare per i prodotti costituenti lo strato di tenuta con membrane si fa riferimento alle specifiche previste dalle norme UNI relative alle caratteristiche dimensionali (lunghezza, larghezza, spessore, ecc.).

01.10.04.R02 Impermeabilità ai liquidi per strato di tenuta con membrane bituminose

Classe di Requisiti: Termici ed igrotermici

Classe di Esigenza: Benessere

Gli strati di tenuta della copertura devono impedire all'acqua meteorica la penetrazione o il contatto con parti o elementi di essa non predisposti.

Prestazioni:

Le coperture devono essere realizzate in modo tale da impedire qualsiasi infiltrazione d'acqua piovana al loro interno, onde evitare che l'acqua piovana possa raggiungere i materiali sensibili all'umidità che compongono le coperture stesse. Nel caso di coperture discontinue devono essere rispettate le pendenze minime delle falde, anche in funzione delle località, necessarie ad assicurare la impermeabilità in base ai prodotti utilizzati e alla qualità della posa in opera degli stessi.

Livello minimo della prestazione:

è richiesto che le membrane per l'impermeabilizzazione resistano alla pressione idrica di 60 kPa per almeno 24 ore, senza che si manifestino gocciolamenti o passaggi d'acqua. In particolare si rimanda alle norme specifiche vigenti .

01.10.04.R03 Resistenza agli agenti aggressivi per strato di tenuta con membrane bituminose

Classe di Requisiti: Protezione dagli agenti chimici ed organici

Classe di Esigenza: Sicurezza

Gli strati di tenuta della copertura non devono subire dissoluzioni o disgregazioni e mutamenti di aspetto a causa dell'azione di agenti aggressivi chimici.

Prestazioni:

Sotto l'azione degli agenti chimici normalmente presenti nell'ambiente, i materiali costituenti le coperture devono conservare inalterate le proprie caratteristiche chimico-fisiche, geometriche, funzionali e di finitura superficiale. In particolare gli elementi utilizzati devono resistere alle azioni chimiche derivanti da inquinamento ambientale (aeriformi, polveri, liquidi) agenti sulle facce esterne.

Livello minimo della prestazione:

In particolare le membrane per l'impermeabilizzazione a base elastomerica ed a base bituminosa del tipo EPDM e IIR devono essere di classe 0 di resistenza all'ozono. In particolare si rimanda alle norme specifiche vigenti .

01.10.04.R04 Resistenza al gelo per strato di tenuta con membrane bituminose

Classe di Requisiti: Protezione dagli agenti chimici ed organici

Classe di Esigenza: Sicurezza

Gli strati di tenuta della copertura non devono subire disgregazioni e variazioni dimensionali e di aspetto in conseguenza della formazione di ghiaccio.

Prestazioni:

Sotto l'azione di gelo e disgelo, gli elementi delle coperture devono conservare inalterate le proprie caratteristiche chimico-fisiche, geometriche, funzionali e di finitura superficiale. I prodotti per coperture devono resistere a cicli di gelo e disgelo senza che si manifestino fessurazioni, cavillature o altri segni di degrado.

Livello minimo della prestazione:

In particolare si rimanda alle norme specifiche vigenti di settore.

01.10.04.R05 Resistenza all'irraggiamento solare per strato di tenuta con membrane bituminose

Classe di Requisiti: Protezione dagli agenti chimici ed organici

Classe di Esigenza: Sicurezza

Gli strati di tenuta della copertura non devono subire variazioni di aspetto e caratteristiche chimico-fisiche a causa dell'esposizione all'energia raggiante.

Prestazioni:

Sotto l'azione dell'irraggiamento solare, i materiali costituenti gli strati di tenuta costituenti le membrane devono conservare inalterate le proprie caratteristiche chimico-fisiche, geometriche, funzionali e di finiture superficiali, in modo da assicurare indicati nelle relative specifiche prestazionali.

Livello minimo della prestazione:

In particolare le membrane per l'impermeabilizzazione non devono deteriorarsi se esposti all'azione di radiazioni U.V. e I.R., se non nei limiti ammessi dalle norme UNI relative all'accettazione dei vari tipi di prodotto.

01.10.04.R06 Resistenza meccanica per strato di tenuta con membrane bituminose

Classe di Requisiti: Di stabilità

Classe di Esigenza: Sicurezza

Gli strati di tenuta della copertura devono garantire una resistenza meccanica rispetto alle condizioni di carico (carichi concentrati e distribuiti) di progetto in modo da garantire la stabilità e la stabilità degli strati costituenti. Inoltre vanno considerate le caratteristiche e la densità dello strato di supporto che dovranno essere adeguate alle sollecitazioni e alla resistenza degli elementi di tenuta.

Prestazioni:

Tutte le coperture costituenti lo strato di tenuta con membrane devono essere idonee a contrastare efficacemente il prodursi di rotture o deformazioni gravi sotto l'azione di sollecitazioni meccaniche in modo da assicurare la durata e la funzionalità nel tempo senza pregiudicare la sicurezza degli utenti.

Livello minimo della prestazione:

In particolare per i prodotti costituenti lo strato di tenuta con membrane si fa riferimento alle specifiche previste dalle norme UNI.

ANOMALIE RISCONTRABILI

01.10.04.A01 Alterazioni superficiali

Presenza di erosioni con variazione della rugosità superficiale.

01.10.04.A02 Deformazione

Cambiamento della forma iniziale con imbarcamento degli elementi e relativa irregolarità della sovrapposizione degli stessi.

01.10.04.A03 Degrado chimico - fisico

Fenomeni di invecchiamento, disgregazione e ossidazione a carico delle superfici degli strati di tenuta.

01.10.04.A04 Deliminazione e scagliatura

Disgregazione in scaglie delle superfici.

01.10.04.A05 Deposito superficiale

Accumulo di materiale e di incrostazioni di diversa consistenza, spessore e aderenza diversa.

01.10.04.A06 Difetti di ancoraggio, di raccordo, di sovrapposizione, di assemblaggio

Difetti nella posa degli elementi costituenti il manto di copertura con conseguente errata sovrapposizione degli stessi e rischio di infiltrazioni di acqua piovana.

01.10.04.A07 Disgregazione

Disgregazione della massa con polverizzazione degli elementi.

01.10.04.A08 Dislocazione di elementi

Spostamento degli elementi costituenti il manto di copertura dalla posizione di origine.

01.10.04.A09 Distacco

Distacco degli elementi dai dispositivi di fissaggio e relativo scorrimento.

01.10.04.A10 Distacco dei risvolti

Fenomeni di distacco dei risvolti verticali perimetrali e dei sormonti delle guaine e relative infiltrazioni di acqua nelle parti sottostanti del manto.

01.10.04.A11 Efflorescenze

Formazione cristalline sulle superfici, di colore biancastro, di sali solubili.

01.10.04.A12 Errori di pendenza

Errore nel calcolo della pendenza (la determinazione in gradi, o in percentuale, rispetto al piano orizzontale di giacitura delle falde) rispetto alla morfologia del tetto, alla lunghezza di falda (per tetti a falda), alla scabrosità dei materiali, all'area geografica di riferimento. Insufficiente deflusso delle acque con conseguente ristagno delle stesse.

01.10.04.A13 Fessurazioni, microfessurazioni

Incrinature localizzate interessanti lo spessore degli elementi.

01.10.04.A14 Imbibizione

Assorbimento di acqua nella composizione porosa dei materiali.

01.10.04.A15 Incrinature

Incrinature, corrugamenti, lacerazioni e conseguenti rotture della membrana.

01.10.04.A16 Infragilimento e porosizzazione della membrana

Infragilimento della membrana con conseguente perdita di elasticità e rischio di rottura.

01.10.04.A17 Mancanza elementi

Assenza di elementi della copertura.

01.10.04.A18 Patina biologica

Strato sottile, morbido e omogeneo, aderente alla superficie e di evidente natura biologica, di colore variabile, per lo più verde. La patina biologica è costituita prevalentemente da microrganismi cui possono aderire polvere, terriccio.

01.10.04.A19 Penetrazione e ristagni d'acqua

Comparsa di macchie da umidità e/o gocciolamento localizzato in prossimità del soffitto e negli angoli per cause diverse quali: invecchiamento dello strato impermeabilizzante con rottura della guaina protettiva; rottura o spostamenti degli elementi di copertura; ostruzione delle linee di deflusso acque meteoriche.

01.10.04.A20 Presenza di abrasioni, bolle, rigonfiamenti, incisioni superficiali

Presenza di abrasioni, bolle, rigonfiamenti, incisioni superficiali a carico degli strati impermeabilizzanti per vetustà degli elementi o per evento esterno (alte temperature, grandine, urti, ecc.).

01.10.04.A21 Presenza di vegetazione

Presenza di vegetazione caratterizzata dalla formazione di licheni, muschi e piante in prossimità di superfici o giunti degradati.

01.10.04.A22 Rottura

Rottura degli elementi costituenti il manto di copertura.

01.10.04.A23 Scollamenti tra membrane, sfaldature

Scollamento delle membrane e sfaldature delle stesse con localizzazione di aree disconnesse dallo strato inferiore e relativo innalzamento rispetto al piano di posa originario. In genere per posa in opera errata o per vetustà degli elementi.

01.10.04.A24 Sollevamenti

Formazione di pieghe e microfessurazioni causate da sollevamenti e ondulazioni del manto.

01.10.04.A25 Basso grado di riciclabilità

Utilizzo nelle fasi manutentive di materiali, elementi e componenti con un basso grado di riciclabilità.

01.10.04.A26 Contenuto eccessivo di sostanze tossiche

Contenuto eccessivo di sostanze tossiche all'interno dei prodotti utilizzati nelle fasi manutentive.

CONTROLLI ESEGUIBILI DA PERSONALE SPECIALIZZATO

01.10.04.C01 Controllo del grado di riciclabilità

Cadenza: quando occorre

Tipologia: Controllo

Controllare che nelle fasi manutentive vengano impiegati materiali, elementi e componenti con un elevato grado di riciclabilità.

- Requisiti da verificare: 1) *Utilizzo di materiali, elementi e componenti ad elevato potenziale di riciclabilità.*
- Anomalie riscontrabili: 1) *Basso grado di riciclabilità.*
- Ditte specializzate: *Tecnici di livello superiore.*

01.10.04.C02 Controllo del contenuto di sostanze tossiche

Cadenza: quando occorre

Tipologia: Controllo

Nelle fasi di manutenzione dell'opera interessata, utilizzare prodotti e materiali con minore contenuto di sostanze tossiche che favoriscano la diminuzione di impatti sull'ambiente e favorendo la riduzione delle risorse.

- Requisiti da verificare: 1) *Riduzione degli impatti negativi nelle operazioni di manutenzione.*
- Anomalie riscontrabili: 1) *Contenuto eccessivo di sostanze tossiche.*
- Ditte specializzate: *Tecnici di livello superiore.*

MANUTENZIONI ESEGUIBILI DA PERSONALE SPECIALIZZATO

01.10.04.I01 Rinnovo impermeabilizzazione

Cadenza: ogni 15 anni

Rinnovo del manto impermeabile posto in semiaderenza, anche localmente, mediante inserimento di strati di scorrimento a caldo. Rifacimento completo del manto mediante rimozione del vecchio manto se gravemente danneggiato.

- Ditte specializzate: *Impermeabilizzatore, Specializzati vari.*

Infissi esterni

Gli infissi esterni fanno parte del sistema chiusura del sistema tecnologico. Il loro scopo è quello di soddisfare i requisiti di benessere quindi di permettere l'illuminazione e la ventilazione naturale degli ambienti, garantendo inoltre le prestazioni di isolamento termico-acustico. Gli infissi offrono un'ampia gamma di tipologie diverse sia per materiale che per tipo di apertura.

REQUISITI E PRESTAZIONI (UT)

01.11.R01 (Attitudine al) controllo del fattore solare

Classe di Requisiti: Termici ed igrotermici

Classe di Esigenza: Benessere

Gli infissi dovranno consentire un adeguato ingresso di energia termica raggiante attraverso le superfici trasparenti (vetri) in funzione delle condizioni climatiche.

Prestazioni:

Gli infissi esterni verticali dovranno essere provvisti di dispositivi mobili di oscuramento (persiane, avvolgibili, frangisole, ecc.) che svolgano funzione di regolazione e controllo del passaggio della radiazione solare dall'esterno all'interno limitando il surriscaldamento estivo degli ambienti e nel rispetto di una adeguata ventilazione. Tali dispositivi dovranno inoltre consentire le operazioni di manovra dall'interno ed essere facilmente accessibili per tutte le operazioni di manutenzione e/o riparazione.

Livello minimo della prestazione:

Il fattore solare dell'infisso non dovrà superare, con insolazione diretta, il valore di 0,3 con i dispositivi di oscuramento in posizione di chiusura.

01.11.R02 (Attitudine al) controllo del flusso luminoso

Classe di Requisiti: Funzionalità tecnologica

Classe di Esigenza: Funzionalità

Gli infissi dovranno consentire una adeguata immissione di luce naturale all'interno, in quantità sufficiente per lo svolgimento delle attività previste e permetterne la regolazione.

Prestazioni:

Gli infissi esterni verticali dovranno essere provvisti di dispositivi mobili di oscuramento (persiane, avvolgibili, frangisole, ecc.) che svolgano funzione di regolazione e controllo del passaggio della radiazione solare dall'esterno all'interno limitando il surriscaldamento estivo degli ambienti e nel rispetto di una adeguata ventilazione. Tali dispositivi dovranno inoltre consentire le operazioni di manovra dall'interno ed essere facilmente accessibili per tutte le operazioni di manutenzione e/o riparazione. In particolare le finestre e le portefinestre ad eccezione di quelle a servizio dei locali igienici, dei disimpegni, dei corridoi, dei vani scala, dei ripostigli, ecc., dovranno avere una superficie trasparente dimensionata in modo tale da assicurare un valore idoneo del fattore medio di luce diurna nell'ambiente interessato.

Livello minimo della prestazione:

La superficie trasparente delle finestre e delle portefinestre deve essere dimensionata in modo da assicurare all'ambiente servito un valore del fattore medio di luce diurna nell'ambiente non inferiore al 2%. In ogni caso la superficie finestrata apribile non deve essere inferiore ad 1/8 della superficie del pavimento del locale.

01.11.R03 Permeabilità all'aria

Classe di Requisiti: Termici ed igrotermici

Classe di Esigenza: Benessere

Gli infissi devono controllare il passaggio dell'aria a protezione degli ambienti interni e permettere la giusta ventilazione.

Prestazioni:

Gli infissi esterni verticali e le facciate continue devono essere realizzati in modo da ottenere, mediante guarnizioni, camere d'aria, ecc., la permeabilità all'aria indicata in progetto. Le prestazioni si misurano sulla classificazione basata sul confronto tra la permeabilità all'aria del campione sottoposto a prova riferito all'intera area, e la permeabilità all'aria riferita alla lunghezza dei lati apribili. In particolare si rimanda alle norme UNI EN 1026 e UNI EN 12207.

Livello minimo della prestazione:

I livelli prestazionali variano in funzione delle classi, della permeabilità all'aria di riferimento a 100 Pa misurata in m³/hm² e della pressione massima di prova misurata in Pa. Qualora siano impiegati infissi esterni verticali dotati di tamponamento trasparente isolante (con trasmittanza termica unitaria $U < = 3,5 \text{ W/m}^2\text{°C}$), la classe di permeabilità all'aria non deve essere inferiore ad A2 secondo le norme UNI EN 1026, UNI EN 12519 e UNI EN 12207.

01.11.R04 Regolarità delle finiture

Classe di Requisiti: Visivi

Classe di Esigenza: Aspetto

Gli infissi devono avere gli strati superficiali in vista privi di difetti, e/o comunque esenti da caratteri che possano rendere difficile la lettura formale. Inoltre gli elementi dovranno combaciare tra di loro in modo idoneo senza comprometterne la loro funzionalità.

Prestazioni:

Gli infissi esterni verticali ed i relativi dispositivi di movimentazione e di manovra nonché quelli di oscuramento esterno, devono

avere le finiture superficiali prive di rugosità, spigoli, ecc.. Gli elementi dei tamponamenti trasparenti inoltre devono essere privi di difetti e/o anomalie come, bolle, graffi, ecc. ed assicurare una perfetta visione e trasparenza ottica dall'interno verso l'esterno e viceversa. Più in particolare, i tamponamenti vetrati devono essere privi dei suddetti difetti e comunque corrispondere a quanto indicato dalla norma 7142, in relazione al tipo di vetro ed alle dimensioni della lastra usata. I giunti di collegamento degli infissi esterni verticali non devono presentare sconnessioni di alcun tipo con le strutture adiacenti. Infine, la coloritura ed i rivestimenti superficiali degli infissi ottenuti attraverso processi di verniciatura, ossidazione anodica, trattamento elettrochimico, ecc., dovranno essere uniformi senza presentare alcun difetto di ripresa del colore o altre macchie visibili.

Livello minimo della prestazione:

Gli infissi esterni verticali non devono presentare finiture superficiali eccessivamente rugose, spigolose, cedevoli né tanto meno fessurazioni o screpolature superiore al 10% delle superfici totali.

01.11.R05 Pulibilità

Classe di Requisiti: Facilità d'intervento

Classe di Esigenza: Funzionalità

Gli infissi devono consentire la rimozione di sporcizia, depositi, macchie, ecc.

Prestazioni:

Le superfici degli infissi esterni verticali, siano esse opache o trasparenti, devono essere facilmente accessibili dall'utente e/o operatori per le operazioni di pulizia, sia dall'esterno che dall'interno. Per le facciate continue o comunque per infissi particolari dove è richiesto l'impiego di ditte specializzate per la pulizia bisogna comunque prevedere che queste siano idonee e comunque predisposte per l'esecuzione delle operazioni suddette. In ogni caso gli infissi esterni verticali e le facciate continue, dopo le normali operazioni di pulizia, effettuate mediante l'impiego di acqua e prodotti specifici, devono essere in grado di conservare le caratteristiche e prestazioni iniziali.

Livello minimo della prestazione:

Gli infissi devono essere accessibili ed inoltre è necessario che la loro altezza da terra sia inferiore a 200 cm e la larghezza delle ante non superiore ai 60 cm in modo da consentire le operazioni di pulizia rimanendo dall'interno.

01.11.R06 Tenuta all'acqua

Classe di Requisiti: Termici ed igrotermici

Classe di Esigenza: Benessere

Gli infissi devono essere realizzati in modo da impedire, o comunque limitare, alle acque meteoriche o di altra origine di penetrare negli ambienti interni.

Prestazioni:

In particolare è necessario che tutte le giunzioni di elementi disomogenei (fra davanzali, soglie, e traverse inferiori di finestre, o portafinestra) assicurino la tenuta all'acqua e permettano un veloce allontanamento dell'acqua piovana.

Livello minimo della prestazione:

I livelli minimi sono individuabili attraverso l'identificazione della classe di tenuta all'acqua in funzione della norma UNI EN 12208.

- Pressione di prova (Pmax in Pa*) = -;
- Classificazione: Metodo di prova A = 0 - Metodo di prova B = 0;
- Specifiche: Nessun requisito;
- Pressione di prova (Pmax in Pa*) = 0;
- Classificazione: Metodo di prova A = 1A - Metodo di prova B = 1B;
- Specifiche: Irrorazione per 15 min;
- Pressione di prova (Pmax in Pa*) = 50;
- Classificazione: Metodo di prova A = 2A - Metodo di prova B = 2B;
- Specifiche: Come classe 1 ÷ 5 min;
- Pressione di prova (Pmax in Pa*) = 100;
- Classificazione: Metodo di prova A = 3A - Metodo di prova B = 3B;
- Specifiche: Come classe 2 ÷ 5 min;
- Pressione di prova (Pmax in Pa*) = 150;
- Classificazione: Metodo di prova A = 4A - Metodo di prova B = 4B;
- Specifiche: Come classe 3 ÷ 5 min;
- Pressione di prova (Pmax in Pa*) = 200;
- Classificazione: Metodo di prova A = 5A - Metodo di prova B = 5B;
- Specifiche: Come classe 4 ÷ 5 min;
- Pressione di prova (Pmax in Pa*) = 250;
- Classificazione: Metodo di prova A = 6A - Metodo di prova B = 6B;
- Specifiche: Come classe 5 ÷ 5 min;
- Pressione di prova (Pmax in Pa*) = 300;
- Classificazione: Metodo di prova A = 7A - Metodo di prova B = 7B;
- Specifiche: Come classe 6 ÷ 5 min;
- Pressione di prova (Pmax in Pa*) = 450;
- Classificazione: Metodo di prova A = 8A - Metodo di prova B = -;
- Specifiche: Come classe 7 ÷ 5 min;
- Pressione di prova (Pmax in Pa*) = 600;
- Classificazione: Metodo di prova A = 9A - Metodo di prova B = -;

Specifiche: Come classe 8 ÷ 5 min;
- Pressione di prova (Pmax in Pa*) > 600;
Classificazione: Metodo di prova A = Exxx - Metodo di prova B = -;
Specifiche: Al di sopra di 600 Pa, con cadenza di 150 Pa, la durata di ciascuna fase deve essere di 50 min;

*dopo 15 min a pressione zero e 5 min alle fasi susseguenti.

Note = Il metodo A è indicato per prodotti pienamente esposti; il metodo B è adatto per prodotti parzialmente protetti.

01.11.R07 Isolamento acustico

Classe di Requisiti: Acustici

Classe di Esigenza: Benessere

E' l'attitudine a fornire un'adeguata resistenza al passaggio dei rumori. Il livello di isolamento richiesto varia in funzione della tipologia e del tipo di attività svolta e in funzione della classe di destinazione d'uso del territorio.

Prestazioni:

I serramenti esterni devono assicurare all'interno dei locali un adeguato benessere. La classe di prestazione è correlata al livello di rumorosità esterno, in particolare alla zona di rumore di appartenenza.

D.P.C.M. 5.12.1997 (Determinazione dei requisiti acustici passivi degli edifici)

Tabella A (Classificazione degli ambienti abitativi)

- categoria A: edifici adibiti a residenza o assimilabili;
- categoria B: edifici adibiti ad uffici e assimilabili;
- categoria C: edifici adibiti ad alberghi, pensioni ed attività assimilabili;
- categoria D: edifici adibiti ad ospedali, cliniche, case di cura e assimilabili;
- categoria E: edifici adibiti ad attività scolastiche a tutti i livelli e assimilabili;
- categoria F: edifici adibiti ad attività ricreative o di culto o assimilabili;
- categoria G: edifici adibiti ad attività commerciali o assimilabili.

Tabella B (Requisiti acustici passivi degli edifici, dei loro componenti e degli impianti tecnologici)

- categoria D: $R_w(*) = 55 - D_{2m,nT,w} = 45 - L_{nw} = 58 - L_{ASmax} = 35 - L_{Aeq} = 25$.
- categorie A e C: $R_w(*) = 50 - D_{2m,nT,w} = 40 - L_{nw} = 63 - L_{ASmax} = 35 - L_{Aeq} = 35$.
- categoria E: $R_w(*) = 50 - D_{2m,nT,w} = 48 - L_{nw} = 58 - L_{ASmax} = 35 - L_{Aeq} = 25$.
- categorie B, F e G: $R_w(*) = 50 - D_{2m,nT,w} = 42 - L_{nw} = 55 - L_{ASmax} = 35 - L_{Aeq} = 35$.

(*) Valori di R_w riferiti a elementi di separazione tra due distinte unità immobiliari.

D.P.C.M. 1.3.1991 (Limiti massimi di immissione nelle sei zone acustiche, espressi come livello equivalente in dB(A))

- Classe I (Aree particolarmente protette) - Tempi: Diurno = 50; Notturmo = 40.
- Classe II (Aree prevalentemente residenziali) - Tempi: Diurno = 55; Notturmo = 45.
- Classe III (Aree di tipo misto) - Tempi: Diurno = 60; Notturmo = 50.
- Classe IV (Aree di intensa attività umana) - Tempi: Diurno = 65; Notturmo = 55.
- Classe V (Aree prevalentemente industriali) - Tempi: Diurno = 70; Notturmo = 60.
- Classe VI (Aree esclusivamente industriali) - Tempi: Diurno=70; Notturmo=70.

Valori limite di emissione L_{eq} in dB(A)

- Classe I (Aree particolarmente protette) - Tempi: Diurno (06.00-22.00) = 45; Notturmo (22.00-06.00) = 35.
- Classe II (Aree prevalentemente residenziali) - Tempi: Diurno (06.00-22.00) = 50; Notturmo (22.00-06.00) = 40.
- Classe III (Aree di tipo misto) - Tempi: Diurno (06.00-22.00) = 55; Notturmo (22.00-06.00) = 45.
- Classe IV (Aree di intensa attività umana) - Tempi: Diurno (06.00-22.00) = 60; Notturmo (22.00-06.00) = 50.
- Classe V (Aree prevalentemente industriali) - Tempi: Diurno (06.00-22.00) = 65; Notturmo (22.00-06.00) = 55.
- Classe VI (Aree esclusivamente industriali) - Tempi: Diurno (06.00-22.00) = 65; Notturmo (22.00-06.00) = 65.

Valori di qualità L_{eq} in dB(A)

- Classe I (Aree particolarmente protette) - Tempi: Diurno (06.00-22.00) = 47; Notturmo (22.00-06.00) = 37.
- Classe II (Aree prevalentemente residenziali) - Tempi: Diurno (06.00-22.00) = 52; Notturmo (22.00-06.00) = 42.
- Classe III (Aree di tipo misto) - Tempi: Diurno (06.00-22.00) = 57; Notturmo (22.00-06.00) = 47.
- Classe IV (Aree di intensa attività umana) - Tempi: Diurno (06.00-22.00) = 62; Notturmo (22.00-06.00) = 52.
- Classe V (Aree prevalentemente industriali) - Tempi: Diurno (06.00-22.00) = 67; Notturmo (22.00-06.00) = 57.
- Classe VI (Aree esclusivamente industriali) - Tempi: Diurno (06.00-22.00) = 70; Notturmo (22.00-06.00) = 70.

Livello minimo della prestazione:

In relazione alla destinazione degli ambienti e alla rumorosità della zona di ubicazione i serramenti esterni sono classificati secondo i seguenti parametri:

- classe R1 se $20 \leq R_w \leq 27$ dB(A);
- classe R2 se $27 \leq R_w \leq 35$ dB(A);
- classe R3 se $R_w > 35$ dB(A).

01.11.R08 Isolamento termico

Classe di Requisiti: Termici ed igrotermici

Classe di Esigenza: Benessere

Gli infissi dovranno avere la capacità di limitare le perdite di calore. Al requisito concorrono tutti gli elementi che ne fanno parte.

Prestazioni:

Le prestazioni relative all'isolamento termico di un infisso esterno verticale vengono valutate in base ai valori della trasmittanza termica unitaria U, relativa all'intero infisso, che tiene conto delle dispersioni termiche eventualmente verificatesi attraverso i componenti trasparenti ed opachi dei serramenti. E' opportuno comunque prevedere l'utilizzo di telai metallici realizzati con taglio termico.

Livello minimo della prestazione:

Pur non stabilendo specifici limiti prestazionali per i singoli infissi ai fini del contenimento delle dispersioni, è opportuno comunque che i valori della trasmittanza termica unitaria U siano tali da contribuire al contenimento del coefficiente volumico di dispersione Cd riferito all'intero edificio e quello dei singoli locali nei limiti previsti dalle leggi e normative vigenti.

01.11.R09 Resistenza agli urti

Classe di Requisiti: Di stabilità

Classe di Esigenza: Sicurezza

Gli infissi dovranno essere in grado di sopportare urti (definiti dall'energia cinetica di urti-tipo o convenzionali di corpi duri, come di oggetti scagliati, o molli, come il peso di un corpo che cade) che non debbono compromettere la stabilità degli stessi; né provocare il distacco di elementi o frammenti pericolosi a carico degli utenti.

Prestazioni:

Sotto l'azione degli urti gli infissi devono conservare la loro integrità strutturale; non devono prodursi sconnessioni né deformazioni sensibili dei collegamenti tra gli infissi e la relativa struttura muraria; non devono verificarsi sfondamenti né fuoriuscite di parti o componenti; non devono prodursi frammenti o cadute di elementi che possano causare ferite accidentali alle persone che si possono trovare all'interno o all'esterno. Tutti i componenti degli infissi esterni verticali devono risultare sicuri nel caso d'urto accidentale dell'utenza. Gli elementi costituenti dei telai fissi e mobili, delle maniglie, dei pannelli, delle cerniere, delle cremonesi, ecc. non devono presentare parti taglienti o appuntite né spigoli pronunciati.

Livello minimo della prestazione:

Gli infissi esterni verticali, ad esclusione degli elementi di tamponamento, devono resistere all'azione di urti esterni ed interni realizzati secondo con le modalità indicate di seguito:

- Tipo di infisso: Porta esterna:
Corpo d'urto: duro - Massa del corpo [Kg]: 0,5;
Energia d'urto applicata [J]: faccia esterna = 3,75 - faccia interna = 3,75
- Corpo d'urto: molle - Massa del corpo [Kg]: 30;
Energia d'urto applicata [J]: faccia esterna = 240 - faccia interna = 240
- Tipo di infisso: Finestra:
Corpo d'urto: molle - Massa del corpo [Kg]: 50;
Energia d'urto applicata [J]: faccia esterna = 900 - faccia interna = 900
- Tipo di infisso: Portafinestra:
Corpo d'urto: molle - Massa del corpo [Kg]: 50;
Energia d'urto applicata [J]: faccia esterna = 700 - faccia interna = 700
- Tipo di infisso: Facciata continua:
Corpo d'urto: duro - Massa del corpo [Kg]: 1;
Energia d'urto applicata [J]: faccia esterna = 6 - faccia interna = -
- Tipo di infisso: Elementi pieni:
Corpo d'urto: molle - Massa del corpo [Kg]: 50;
Energia d'urto applicata [J]: faccia esterna = 700 - faccia interna = -

01.11.R10 Resistenza al vento

Classe di Requisiti: Di stabilità

Classe di Esigenza: Sicurezza

Gli infissi debbono resistere alle azioni e depressioni del vento in modo da garantire la sicurezza degli utenti e assicurare la durata e la funzionalità nel tempo. Inoltre essi devono sopportare l'azione del vento senza compromettere la funzionalità degli elementi che li costituiscono.

Prestazioni:

Gli infissi esterni verticali e le facciate continue devono essere idonei a resistere all'azione del vento in modo tale da assicurare la durata e la funzionalità nel tempo e garantire inoltre la sicurezza dell'utenza. Gli infissi devono essere in grado di sopportare il flusso del vento e i suoi effetti (turbolenze, sbattimenti, vibrazioni, ecc.). L'azione del vento da considerare è quella prevista dal D.M. Infrastrutture e Trasporti 17.1.2018, tenendo conto dell'altezza di installazione dell'infisso e del tipo di esposizione. Gli infissi esterni sottoposti alle sollecitazioni del vento dovranno: presentare una deformazione ammissibile, conservare le proprietà e consentire la sicurezza agli utenti.

Livello minimo della prestazione:

I livelli minimi variano in funzione di prove di laboratorio basate nella misurazione della differenza di pressioni, riprodotte convenzionalmente in condizioni di sovrappressione e in depressione secondo la UNI EN 12211.

01.11.R11 Resistenza a manovre false e violente

Classe di Requisiti: Sicurezza d'uso

Classe di Esigenza: Sicurezza

L'attitudine a contrastare efficacemente il prodursi di rotture o deformazioni sotto l'azione di sollecitazioni derivanti da manovre false e violente.

Prestazioni:

Gli infissi esterni verticali, compresi gli organi di movimentazione e gli eventuali elementi di schermatura e/o oscurabilità, devono conservare inalterate le proprie caratteristiche meccaniche e dimensionali se sottoposti ad azioni derivanti da manovre errate e/o violente.

Livello minimo della prestazione:

Gli sforzi per le manovre di apertura e chiusura degli infissi e dei relativi organi di manovra devono essere contenuti entro i limiti qui descritti.

A) Infissi con ante ruotanti intorno ad un asse verticale o orizzontale.

- Sforzi per le operazioni di chiusura ed apertura degli organi di manovra. Le grandezze applicate sugli organi di manovra per le operazioni di chiusura e apertura identificate nella forza F e il momento M devono essere contenute entro i limiti: $F < = 100$ N e $M < = 10$ Nm

- Sforzi per le operazioni di movimentazione delle ante. La forza F utile al movimento di un'anta chiusa, con organo di manovra non bloccato, deve essere contenuta entro limiti: $F < = 80$ N per anta con asse di rotazione laterale con apertura a vasistas, 30 N $< = F < = 80$ N per anta con asse di rotazione verticale con apertura girevole, $F < = 80$ N per anta, con una maniglia, con asse di rotazione orizzontale con apertura a bilico e $F < = 130$ N per anta, con due maniglie, con asse di rotazione orizzontale con apertura a bilico;

B) Infissi con ante apribili per traslazione con movimento verticale od orizzontale.

- Sforzi per le operazioni di chiusura ed apertura degli organi di manovra. La forza F da applicarsi sull'organo di manovra per le operazioni di chiusura e di apertura, deve essere contenuta entro i 50 N.

- Sforzi per le operazioni di spostamento delle ante. La forza F utile al movimento di un'anta chiusa, con organo di manovra non bloccato, deve essere contenuta entro limiti: $F < = 60$ N per anta di finestra con movimento a traslazione orizzontale ed apertura scorrevole, $F < = 100$ N per anta di porta o di portafinestra a traslazione orizzontale ed apertura scorrevole e $F < = 100$ N per anta a traslazione verticale ed apertura a saliscendi.

C) Infissi con apertura basculante

- Sforzi per le operazioni di chiusura e di apertura degli organi di manovra. Le grandezze applicate sugli organi di manovra per le operazioni di chiusura e apertura identificate nella forza F e il momento M devono essere contenute entro i limiti: $F < = 100$ N e $M < = 10$ Nm.

- Sforzi per le operazioni di messa in movimento delle ante. Nelle condizioni con anta chiusa ed organo di manovra non bloccato, la caduta da un'altezza 20 cm di una massa di 5 kg a sua volta collegata all'organo di manovra deve mettere in movimento l'anta stessa.

- Sforzi per le operazioni di spostamento delle ante. La forza F da applicarsi sull'organo di manovra per le operazioni di chiusura e di apertura, deve essere contenuta entro i 60 N.

D) Infissi con apertura a pantografo

- Sforzi per le operazioni di chiusura e di apertura degli organi di manovra. Le grandezze applicate sugli organi di manovra per le operazioni di chiusura e apertura identificate nella forza F e il momento M devono essere contenute entro i limiti: $F < = 100$ N e $M < = 10$ Nm.

- Sforzi per le operazioni di messa in movimento delle ante. La forza F utile al movimento di un'anta chiusa, con organo di manovra non bloccato, deve essere contenuta entro limiti: $F < = 150$ N

- Sforzi per le operazioni di spostamento delle ante. La forza F utile al movimento di un'anta dalla posizione di chiusura a quella di apertura e viceversa, con organo di manovra non bloccato, deve essere contenuta entro limiti: $F < = 100$ N

E) Infissi con apertura a fisarmonica

- Sforzi per le operazioni di chiusura e di apertura degli organi di manovra. Le grandezze applicate sugli organi di manovra per le operazioni di chiusura e apertura identificate nella forza F e il momento M devono essere contenute entro i limiti: $F < = 100$ N e $M < = 10$ Nm

- Sforzi per le operazioni di messa in movimento delle ante. La forza F , da applicare con azione parallela al piano dell'infisso, utile al movimento di un'anta chiusa, con organo di manovra non bloccato, deve essere contenuta entro limiti: $F < = 80$ N

- Sforzi per le operazioni di spostamento delle ante. La forza F utile al movimento di un'anta dalla posizione di chiusura a quella di apertura e viceversa, con organo di manovra non bloccato, deve essere contenuta entro limiti: $F < = 80$ N per anta di finestra e $F < = 120$ N per anta di porta o portafinestra.

F) Dispositivi di sollevamento

I dispositivi di movimentazione e sollevamento di persiane o avvolgibili devono essere realizzati in modo da assicurare che la forza manuale necessaria per il sollevamento degli stessi tramite corde e/o cinghie, non vada oltre il valore di 150 N.

01.11.R12 Resistenza all'acqua

Classe di Requisiti: Protezione dagli agenti chimici ed organici

Classe di Esigenza: Sicurezza

Gli infissi a contatto con l'acqua, dovranno mantenere inalterate le proprie caratteristiche chimico-fisiche.

Prestazioni:

Gli infissi esterni verticali ed eventuali dispositivi di schermatura e di tenuta devono conservare inalterate le caratteristiche

chimico-fisiche, funzionali, dimensionali, e di finitura superficiale, assicurando comunque il rispetto dei limiti prestazionali, qualora dovessero venire in contatto con acqua di origine diversa (meteorica, di condensa, di lavaggio, ecc.). In particolare non devono manifestarsi variazioni della planarità delle superfici, macchie o scoloriture non uniformi anche localizzate.

Livello minimo della prestazione:

Sugli infissi campione vanno eseguite delle prove atte alla verifica dei seguenti limiti prestazionali secondo la norma UNI EN 12208:

- Differenza di Pressione [Pa] = 0 - Durata della prova [minuti] 15;
- Differenza di Pressione [Pa] = 50 - Durata della prova [minuti] 5;
- Differenza di Pressione [Pa] = 100 - Durata della prova [minuti] 5;
- Differenza di Pressione [Pa] = 150 - Durata della prova [minuti] 5;
- Differenza di Pressione [Pa] = 200 - Durata della prova [minuti] 5;
- Differenza di Pressione [Pa] = 300 - Durata della prova [minuti] 5;
- Differenza di Pressione [Pa] = 500 - Durata della prova [minuti] 5.

01.11.R13 Utilizzo di materiali, elementi e componenti ad elevato potenziale di riciclabilità

Classe di Requisiti: Utilizzo razionale delle risorse

Classe di Esigenza: Salvaguardia ambiente

Utilizzo di materiali, elementi e componenti con un elevato grado di riciclabilità

Prestazioni:

Nelle scelte progettuali di materiali, elementi e componenti si dovrà tener conto del loro grado di riciclabilità in funzione dell'ubicazione del cantiere, del loro ciclo di vita, degli elementi di recupero, ecc.

Livello minimo della prestazione:

Calcolare la percentuale di materiali da avviare ai processi di riciclaggio. Determinare la percentuale in termini di quantità (kg) o di superficie (mq) di materiale impiegato nell'elemento tecnico in relazione all'unità funzionale assunta.

01.11.R14 Illuminazione naturale

Classe di Requisiti: Benessere visivo degli spazi interni

Classe di Esigenza: Salvaguardia ambiente

Il benessere visivo degli spazi interni deve essere assicurato da una idonea illuminazione naturale.

Prestazioni:

L'illuminazione naturale degli spazi interni dovrà essere assicurato in modo idoneo. In particolare dovranno essere garantiti adeguati livelli di illuminamento negli spazi utilizzati nei periodi diurni.

Livello minimo della prestazione:

Bisognerà garantire che il valore del fattore medio di luce diurna nei principali spazi ad uso diurno sia almeno pari a:

- al 2% per le residenze;
- all' 1% per uffici e servizi.

ELEMENTI MANUTENIBILI DELL'UNITÀ TECNOLOGICA:

- ° 01.11.01 Serramenti in materie plastiche (PVC)

Serramenti in materie plastiche (PVC)

Unità Tecnologica: 01.11

Infissi esterni

Si tratta di infissi in plastica realizzati in PVC (ossia in polivinilcloruro) mediante processo di estrusione. I telai sono realizzati mediante giunzioni meccaniche o con saldature a piastra calda dei profili. Per la modesta resistenza meccanica del materiale gli infissi vengono realizzati a sezioni con più camere e per la chiusura di luci elevate si fa ricorso a rinforzi con profilati di acciaio. I principali vantaggi dei serramenti in PVC sono la resistenza agli agenti aggressivi e all'umidità, la leggerezza, l'imputrescibilità, l'elevata coibenza termica. Difficoltà invece nell'impiego riguarda nel comportamento alle variazioni di temperature e conseguentemente alle dilatazioni; si sconsigliano infatti profilati in colori scuri. Si possono ottenere anche effetto legno mediante l'incollaggio a caldo di un film acrilico sui profilati.

ANOMALIE RISCONTRABILI

01.11.01.A01 Alterazione cromatica

Alterazione che si può manifestare attraverso la variazione di uno o più parametri che definiscono il colore: tinta, chiarezza, saturazione. Può evidenziarsi in modo localizzato o in zone più ampie diversamente a secondo delle condizioni.

01.11.01.A02 Bolla

Rigonfiamento della pellicola causato spesso da eccessive temperatura.

01.11.01.A03 Condensa superficiale

Formazione di condensa sulle superfici interne dei telai in prossimità di ponti termici.

01.11.01.A04 Corrosione

Decadimento dei materiali metallici a causa della combinazione con sostanze presenti nell'ambiente (ossigeno, acqua, anidride carbonica, ecc.).

01.11.01.A05 Deformazione

Variazioni geometriche e morfologiche dei profili e degli elementi di tamponamento per fenomeni di ritiro quali imbarcamento, svergolamento, ondulazione.

01.11.01.A06 Degradamento degli organi di manovra

Degradamento degli organi di manovra a causa di processi di ossidazione delle parti metalliche ed in particolare di quelle di manovra. Deformazione e relativa difficoltà di movimentazione degli organi di apertura-chiusura.

01.11.01.A07 Degradamento delle guarnizioni

Distacchi delle guarnizioni, perdita di elasticità e loro fessurazione.

01.11.01.A08 Deposito superficiale

Accumulo di pulviscolo atmosferico o di altri materiali estranei quali: microrganismi, residui organici, ecc. di spessore variabile, poco coerente e poco aderente al materiale sottostante.

01.11.01.A09 Frantumazione

Riduzione della lastra di vetro in frammenti per cause traumatiche.

01.11.01.A10 Macchie

Pigmentazione accidentale e localizzata della superficie.

01.11.01.A11 Non ortogonalità

La ortogonalità dei telai mobili rispetto a quelli fissi dovuta generalmente per la mancanza di registrazione periodica dei fissaggi.

01.11.01.A12 Perdita di materiale

Mancanza di parti e di piccoli elementi in seguito ad eventi traumatici.

01.11.01.A13 Perdita trasparenza

Perdita di trasparenza ed aumento della fragilità del vetro a causa dell'azione di agenti esterni.

01.11.01.A14 Rottura degli organi di manovra

Rottura degli elementi di manovra con distacco dalle sedi originarie di maniglie, cerniere, aste, ed altri meccanismi.

01.11.01.A15 Basso grado di riciclabilità

Utilizzo nelle fasi manutentive di materiali, elementi e componenti con un basso grado di riciclabilità.

01.11.01.A16 Illuminazione naturale non idonea

Illuminazione naturale non idonea rispetto agli standard normativi.

CONTROLLI ESEGUIBILI DA PERSONALE SPECIALIZZATO

01.11.01.C01 Controllo guarnizioni di tenuta

Cadenza: ogni 12 mesi

Tipologia: Controllo a vista

Controllo dell'efficacia delle guarnizioni. Controllo dell'adesione delle guarnizioni ai profili di contatto dei telai. Controllo del corretto inserimento nelle proprie sedi delle guarnizioni. Controllo dell'elasticità delle guarnizioni.

• Requisiti da verificare: 1) *Isolamento acustico*; 2) *Isolamento termico*; 3) *Permeabilità all'aria*; 4) *Regolarità delle finiture*; 5) *Resistenza agli urti*; 6) *Resistenza al vento*; 7) *Tenuta all'acqua*.

• Anomalie riscontrabili: 1) *Deformazione*; 2) *Degrado delle guarnizioni*; 3) *Non ortogonalità*.

• Ditte specializzate: *Serramentista (Metalli e materie plastiche)*.

01.11.01.C02 Controllo persiane avvolgibili in plastica

Cadenza: ogni 12 mesi

Tipologia: Controllo a vista

Controllo funzionalità degli organi di manovra e delle parti in vista.

• Requisiti da verificare: 1) *Pulibilità*; 2) *Regolarità delle finiture*; 3) *Resistenza a manovre false e violente*.

• Anomalie riscontrabili: 1) *Alterazione cromatica*; 2) *Deformazione*; 3) *Non ortogonalità*.

• Ditte specializzate: *Serramentista (Metalli e materie plastiche)*.

01.11.01.C03 Controllo telai fissi

Cadenza: ogni 12 mesi

Tipologia: Controllo a vista

Controllo delle asole di drenaggio e del sistema di drenaggio. Controllo dell'ortogonalità dei telai. Controllo del fissaggio del telaio al vano ed al controtelaio al muro e dei blocchetti di regolazione.

• Requisiti da verificare: 1) *Permeabilità all'aria*; 2) *Regolarità delle finiture*; 3) *Tenuta all'acqua*.

• Anomalie riscontrabili: 1) *Condensa superficiale*; 2) *Deformazione*; 3) *Non ortogonalità*.

• Ditte specializzate: *Serramentista (Metalli e materie plastiche)*.

01.11.01.C04 Controllo telai mobili

Cadenza: ogni 12 mesi

Tipologia: Controllo a vista

Controllo dell'ortogonalità dell'anta e dei cavallotti di unione dei profilati dell'anta.

• Requisiti da verificare: 1) *Permeabilità all'aria*; 2) *Regolarità delle finiture*; 3) *Tenuta all'acqua*.

• Anomalie riscontrabili: 1) *Condensa superficiale*; 2) *Non ortogonalità*.

• Ditte specializzate: *Serramentista (Metalli e materie plastiche)*.

01.11.01.C05 Controllo del grado di riciclabilità

Cadenza: quando occorre

Tipologia: Controllo

Controllare che nelle fasi manutentive vengano impiegati materiali, elementi e componenti con un elevato grado di riciclabilità.

• Requisiti da verificare: 1) *Utilizzo di materiali, elementi e componenti ad elevato potenziale di riciclabilità*.

• Anomalie riscontrabili: 1) *Basso grado di riciclabilità*.

• Ditte specializzate: *Tecnici di livello superiore*.

01.11.01.C06 Controllo illuminazione naturale

Cadenza: ogni 6 mesi

Tipologia: Controllo

Controllare il livello idoneo di illuminazione naturale secondo gli standard normativi.

• Requisiti da verificare: 1) *Illuminazione naturale*.

• Anomalie riscontrabili: 1) *Illuminazione naturale non idonea*.

• Ditte specializzate: *Tecnici di livello superiore*.

MANUTENZIONI ESEGUIBILI DA PERSONALE SPECIALIZZATO

01.11.01.I01 Regolazione guarnizioni di tenuta

Cadenza: ogni 3 anni

Regolazione e riposizionamento delle guarnizioni di tenuta.

• Ditte specializzate: *Serramentista (Metalli e materie plastiche)*.

01.11.01.I02 Regolazione organi di movimentazione

Cadenza: ogni 3 anni

Regolazione delle cerniere e della perfetta chiusura dell'anta col telaio fisso. Riposizionamento tramite scorrimento nelle apposite sedi delle cerniere.

- Ditte specializzate: *Serramentista (Metalli e materie plastiche).*

01.11.01.I03 Regolazione telai fissi

Cadenza: ogni 3 anni

Regolazione di ortogonalità del telaio fisso tramite cacciavite sui blocchetti di regolazione e relativo fissaggio. La verifica dell'ortogonalità sarà effettuata mediante l'impiego di livella torica.

- Ditte specializzate: *Serramentista (Metalli e materie plastiche).*

01.11.01.I04 Ripristino fissaggi telai fissi

Cadenza: ogni 3 anni

Ripristino fissaggi dei telai al vano e al controtelaio al muro e riattivazione del fissaggio dei blocchetti di regolazione e fissaggio tramite cacciavite.

- Ditte specializzate: *Serramentista (Metalli e materie plastiche).*

01.11.01.I05 Ripristino ortogonalità telai mobili

Cadenza: ogni 12 mesi

Ripristino dell'ortogonalità delle ante e fissaggio dei cavallotti di unione dei profilati dell'anta.

- Ditte specializzate: *Serramentista (Metalli e materie plastiche).*

01.11.01.I06 Sostituzione cinghie avvolgibili

Cadenza: quando occorre

Sostituzione delle cinghie avvolgibili, verifica dei meccanismi di funzionamento quali rulli avvolgitori e lubrificazione degli snodi.

- Ditte specializzate: *Serramentista (Metalli e materie plastiche).*

01.11.01.I07 Sostituzione frangisole

Cadenza: quando occorre

Sostituzione dei frangisole impacchettabili con elementi analoghi.

- Ditte specializzate: *Serramentista (Metalli e materie plastiche).*

01.11.01.I08 Sostituzione infisso

Cadenza: ogni 30 anni

Sostituzione dell'infisso e del controtelaio mediante smontaggio e posa del nuovo serramento mediante l'impiego di tecniche di fissaggio, di regolazione e sigillature specifiche al tipo di infisso.

- Ditte specializzate: *Serramentista (Metalli e materie plastiche).*

Recinzioni e cancelli

Le recinzioni sono strutture verticali aventi funzione di delimitare e chiudere le aree esterne di proprietà privata o di uso pubblico. Possono essere costituite da:

- recinzioni opache in muratura piena a faccia vista o intonacate;
- recinzioni costituite da base in muratura e cancellata in ferro;
- recinzione in rete a maglia sciolta con cordolo di base e/o bauletto;
- recinzioni in legno;
- recinzioni in siepi vegetali e/o con rete metallica.

I cancelli sono costituiti da insiemi di elementi mobili con funzione di apertura-chiusura e separazione di locali o aree e di controllo degli accessi legati al sistema edificio e/o ad altri sistemi funzionali. Gli elementi costituenti tradizionali possono essere in genere in ferro, legno, materie plastiche, ecc., inoltre, la struttura portante dei cancelli deve comunque essere poco deformabile e garantire un buon funzionamento degli organi di guida e di sicurezza. In genere sono legati ad automatismi di controllo a distanza del comando di apertura-chiusura.

REQUISITI E PRESTAZIONI (UT)

01.12.R01 Sicurezza contro gli infortuni

Classe di Requisiti: Sicurezza d'uso

Classe di Esigenza: Sicurezza

Le recinzioni ed i cancelli devono essere realizzati con materiali e modalità di protezione atti a prevenire infortuni e/o incidenti a cose e persone.

Prestazioni:

Le recinzioni ed i cancelli e i dispositivi di movimentazione devono assicurare il perfetto funzionamento, in particolare nelle fasi di movimentazione, e garantire i criteri minimi di sicurezza.

Livello minimo della prestazione:

Le superfici delle ante non devono presentare sporgenze fino ad una altezza di 2 m (sono ammesse sporgenze sino a 3 mm purché con bordi smussati e arrotondati). Per cancelli realizzati in ambiti industriali sono tollerate sporgenze sino a 10 mm.

Per gli elementi dotati di moto relativo deve essere realizzato un franco \leq di 15 mm. Nella parte corrispondente alla posizione di chiusura va lasciato un franco meccanico di almeno 50 mm fra il cancello e il battente fisso.

Per cancelli con elementi verticali si deve provvedere ad applicare una protezione adeguata costituita da reti, griglie o lamiere traforate con aperture che non permettano il passaggio di una sfera di diametro di 25 mm, se la distanza dagli organi mobili è \geq a 0,3 m, e di una sfera del diametro di 12 mm, se la distanza dagli organi mobili è $<$ di 0,3 m. I fili delle reti devono avere una sezione non $<$ di 2,5 mm², nel caso di lamiere traforate queste devono avere uno spessore non $<$ di 1,2 mm.

Il franco esistente fra il cancello e il pavimento non deve essere $>$ 30 mm. Per cancelli battenti a due ante, questi devono avere uno spazio di almeno 50 mm tra le due ante e ricoperto con profilo in gomma paraurti-deformante di sicurezza sul frontale di chiusura, per attutire l'eventuale urto di un ostacolo.

La velocità di traslazione e di quella periferica tangenziale delle ante girevoli deve risultare \leq a 12 m/min; mentre quella di discesa, per ante scorrevoli verticalmente, \leq 8m/min. Gli elementi delle ante, che possono trovarsi a contatto durante tra loro o con altri ostacoli durante le movimentazioni, devono essere protetti contro i pericoli di schiacciamento e convogliamento delle persone per tutta la loro estensione con limitazione di 2 m per l'altezza ed una tolleranza da 0 a 30 mm per la parte inferiore e 100 mm per la parte superiore.

Per cancelli a battente con larghezza della singola anta \leq 1,8 m è richiesta la presenza di una fotocellula sul filo esterno dei montanti laterali, integrata da un controllo di coppia incorporato nell'azionamento, tale da limitare la forza trasmessa dal cancello in caso di urto con un ostacolo di valore di 150 N (15 kg) misurati sull'estremità dell'anta corrispondente allo spigolo di chiusura.

Per cancelli a battente con larghezza della singola anta \geq 1,8 m è richiesta l'applicazione di due fotocellule, una esterna ed una interna alla via di corsa, per la delimitazione dell'area interessata alle movimentazioni.

Per cancelli scorrevoli con \leq 300 kg è richiesta la presenza di una fotocellula sulla parte esterna alla via di corsa, integrata da un controllo di coppia incorporato nell'azionamento. Nel caso non sia possibile l'utilizzo del limitatore di coppia va aggiunta una protezione alternativa come la costola sensibile da applicare sulla parte fissa di chiusura ed eventualmente di apertura od altra protezione di uguale efficacia.

Per cancelli scorrevoli con massa $>$ di 300 kg vanno predisposte 2 fotocellule di cui una interna ed una esterna alla via di corsa. Occorre comunque applicare costole sensibili in corrispondenza dei montanti fissi di chiusura, ed eventualmente di apertura, quando vi può essere un pericolo di convogliamento.

Le barriere fotoelettriche devono essere costituite da raggi, preferibilmente infrarossi, modulati con frequenza $>$ di 100 Hz e comunque insensibili a perturbazioni esterne che ne possono compromettere la funzionalità. Inoltre vanno poste ad un'altezza compresa fra 40 e 60 cm dal suolo e ad una distanza massima di 10 cm dalla zona di convogliamento e/o schiacciamento. Nel caso di ante girevoli la distanza massima di 10 cm va misurata con le ante aperte.

Deve essere installato un segnalatore, a luce gialla intermittente, con funzione luminosa durante il periodo di apertura e chiusura del cancello e/o barriera.

E' richiesto un dispositivo di arresto di emergenza da azionare in caso di necessità per l'arresto del moto.

01.12.R02 Resistenza a manovre false e violente

Classe di Requisiti: Sicurezza d'uso

Classe di Esigenza: Sicurezza

Le recinzioni ed i cancelli devono essere in grado di resistere a manovre violente in modo di prevenire infortuni e/o incidenti a cose e persone.

Prestazioni:

Sotto l'azione di sollecitazioni derivanti dalle manovre errate e/o violente, le recinzioni ed i cancelli, compresi gli eventuali dispositivi complementari di movimentazione, devono conservare inalterate le proprie caratteristiche meccaniche e dimensionali, non evidenziando rotture, deterioramenti o deformazioni permanenti.

Livello minimo della prestazione:

Si considerano come livelli minimi le prove effettuate secondo le norme UNI EN 12445 e UNI EN 12453.

01.12.R03 Utilizzo di materiali, elementi e componenti ad elevato potenziale di riciclabilità

Classe di Requisiti: Utilizzo razionale delle risorse

Classe di Esigenza: Salvaguardia ambiente

Utilizzo di materiali, elementi e componenti con un elevato grado di riciclabilità

Prestazioni:

Nelle scelte progettuali di materiali, elementi e componenti si dovrà tener conto del loro grado di riciclabilità in funzione dell'ubicazione del cantiere, del loro ciclo di vita, degli elementi di recupero, ecc.

Livello minimo della prestazione:

Calcolare la percentuale di materiali da avviare ai processi di riciclaggio. Determinare la percentuale in termini di quantità (kg) o di superficie (mq) di materiale impiegato nell'elemento tecnico in relazione all'unità funzionale assunta.

01.12.R04 Utilizzo di tecniche costruttive che facilitino il disassemblaggio a fine vita

Classe di Requisiti: Utilizzo razionale delle risorse

Classe di Esigenza: Salvaguardia ambiente

Utilizzo razionale delle risorse attraverso la selezione di tecniche costruttive che rendano agevole il disassemblaggio alla fine del ciclo di vita

Prestazioni:

Nella fase di progettazione fare prevalere la scelta su sistemi costruttivi che facilitano la smontabilità dei componenti ed i successivi processi di demolizione e recupero dei materiali

Livello minimo della prestazione:

Nella fase progettuale bisogna garantire una adeguata percentuale di sistemi costruttivi che facilitano il disassemblaggio alla fine del ciclo di vita

ELEMENTI MANUTENIBILI DELL'UNITÀ TECNOLOGICA:

- 01.12.01 Automatismi
- 01.12.02 Cancelli in ferro
- 01.12.03 Recinzioni in ferro

Automatismi

Unità Tecnologica: 01.12

Recinzioni e cancelli

Rappresentano l'insieme degli elementi di regolazione in automatico e a distanza dei comandi di apertura e chiusura delle parti mobili.

ANOMALIE RISCOINTRABILI

01.12.01.A01 Decolorazione

Alterazione cromatica della superficie.

01.12.01.A02 Difficoltà di comando a distanza

Centraline di ricezione difettose.

CONTROLLI ESEGUIBILI DA PERSONALE SPECIALIZZATO

01.12.01.C01 Controllo automatismi a distanza

Cadenza: ogni 4 mesi

Tipologia: Controllo

Controllo periodico delle fasi di apertura-chiusura a distanza. Verifica efficienza barriere fotoelettriche e prova sicurezza di arresto del moto di chiusura, con ripresa o meno del moto in senso contrario, nel caso di intercettamento al passaggio di cose o persone dopo il disimpegno della fotocellula. Controllo del perfetto funzionamento del dispositivo lampeggiante-intermittente ad indicazione del movimento in atto. Controllo del perfetto funzionamento del dispositivo di emergenza da azionare in caso di necessità per l'arresto del moto. Inoltre i dispositivi di comando motorizzato e manuale devono controllarsi reciprocamente in modo che non sia possibile l'azione manuale se risulta inserito ancora quello motorizzato e viceversa.

- Requisiti da verificare: 1) *Sicurezza contro gli infortuni.*
- Anomalie riscontrabili: 1) *Difficoltà di comando a distanza.*
- Ditte specializzate: *Specializzati vari.*

MANUTENZIONI ESEGUIBILI DA PERSONALE SPECIALIZZATO

01.12.01.I01 Revisione automatismi a distanza

Cadenza: ogni 6 mesi

Sostituzione delle batterie energetiche dai telecomandi. Pulizia schermi barriere fotoelettriche (proiettori e ricevitori). Sostituzione di parti ed automatismi usurati e/o difettosi.

- Ditte specializzate: *Specializzati vari.*

Cancelli in ferro

Unità Tecnologica: 01.12

Recinzioni e cancelli

Sono costituiti da insiemi di elementi mobili realizzati in materiale metallico con funzione di apertura-chiusura e separazione di locali o aree e di controllo degli accessi legati al sistema edilizio e/o ad altri sistemi funzionali. In genere sono legati ad automatismi di controllo a distanza del comando di apertura-chiusura.

ANOMALIE RISCOINTRABILI

01.12.02.A01 Corrosione

Corrosione degli elementi metallici a causa della combinazione con sostanze presenti nell'ambiente (ossigeno, acqua, anidride carbonica, ecc.).

01.12.02.A02 Deformazione

Variazioni geometriche e morfologiche dei profili e degli elementi di cancelli e barriere.

01.12.02.A03 Non ortogonalità

La non ortogonalità delle parti mobili rispetto a quelle fisse dovuta generalmente per usura eccessiva e/o per mancanza di registrazione periodica delle parti.

01.12.02.A04 Basso grado di riciclabilità

Utilizzo nelle fasi manutentive di materiali, elementi e componenti con un basso grado di riciclabilità.

01.12.02.A05 Difficoltà nelle operazioni di disassemblaggio

Difficoltà nelle operazioni di disassemblaggio dei vari componenti ed elementi interessati.

CONTROLLI ESEGUIBILI DA PERSONALE SPECIALIZZATO

01.12.02.C01 Controllo elementi a vista

Cadenza: ogni anno

Tipologia: Controllo a vista

Controllo periodico del grado di finitura e di integrità degli elementi in vista. Ricerca di eventuali anomalie e/o causa di usura.

- Anomalie riscontrabili: 1) *Corrosione*; 2) *Deformazione*.
- Ditte specializzate: *Specializzati vari*.

01.12.02.C02 Controllo organi apertura-chiusura

Cadenza: ogni 4 mesi

Tipologia: Controllo

Controllo periodico degli organi di apertura e chiusura con verifica delle fasi di movimentazioni e di perfetta aderenza delle parti fisse con quelle mobili. Controllo dei dispositivi di arresto e/o fermo del cancello al cessare dell'alimentazione del motore. Controllo dell'arresto automatico del gruppo di azionamento nelle posizioni finali di apertura-chiusura. Verifica dell'efficienza d'integrazione con gli automatismi a distanza.

- Requisiti da verificare: 1) *Resistenza a manovre false e violente*.
- Anomalie riscontrabili: 1) *Non ortogonalità*.
- Ditte specializzate: *Specializzati vari*.

01.12.02.C03 Controllo del grado di riciclabilità

Cadenza: quando occorre

Tipologia: Controllo

Controllare che nelle fasi manutentive vengano impiegati materiali, elementi e componenti con un elevato grado di riciclabilità.

- Requisiti da verificare: 1) *Utilizzo di materiali, elementi e componenti ad elevato potenziale di riciclabilità*.
- Anomalie riscontrabili: 1) *Basso grado di riciclabilità*.
- Ditte specializzate: *Tecnici di livello superiore*.

01.12.02.C04 Controllo delle tecniche di disassemblaggio

Cadenza: quando occorre

Tipologia: Verifica

Verificare che gli elementi ed i componenti costituenti siano caratterizzati da tecniche di agevole disassemblaggio.

- Requisiti da verificare: 1) *Utilizzo di tecniche costruttive che facilitino il disassemblaggio a fine vita*.
- Anomalie riscontrabili: 1) *Difficoltà nelle operazioni di disassemblaggio*.
- Ditte specializzate: *Tecnici di livello superiore*.

MANUTENZIONI ESEGUIBILI DA PERSONALE SPECIALIZZATO

01.12.02.I01 Ingrassaggio degli elementi di manovra

Cadenza: ogni 2 mesi

Pulizia ed ingrassaggio-grafittaggio degli elementi di manovra (cerniere, guide, superfici di scorrimento) con prodotti idonei e non residuosi.

- Ditte specializzate: *Specializzati vari*.

01.12.02.I02 Ripresa protezione elementi

Cadenza: ogni 6 anni

Ripresa delle protezioni e delle coloriture mediante rimozione dei vecchi strati, pulizia delle superfici ed applicazioni di prodotti idonei (anticorrosivi, protettivi) al tipo di materiale ed alle condizioni ambientali.

- Ditte specializzate: *Pittore*.

01.12.02.I03 Sostituzione elementi usurati

Cadenza: quando occorre

Sostituzione degli elementi in vista e delle parti meccaniche e/o organi di manovra usurati e/o rotti con altri analoghi e con le stesse caratteristiche.

- Ditte specializzate: *Specializzati vari*.

Elemento Manutenibile: 01.12.03

Recinzioni in ferro

Unità Tecnologica: 01.12

Recinzioni e cancelli

Si tratta di strutture verticali con elementi in ferro con la funzione di delimitazione e chiusura delle aree esterne di proprietà privata o di uso pubblico. Possono essere costituite da base o cordolo (bauletto) in muratura, cls, elementi Si tratta di strutture verticali con elementi in ferro con la funzione di delimitazione e chiusura delle aree esterne di proprietà privata o di uso pubblico. Possono essere costituite da base o cordolo (bauletto) in muratura, cls, elementi prefabbricati, ecc..

ANOMALIE RISCOINTRABILI

01.12.03.A01 Corrosione

Corrosione degli elementi metallici a causa della combinazione con sostanze presenti nell'ambiente (ossigeno, acqua, anidride carbonica, ecc.).

01.12.03.A02 Deformazione

Variazione geometriche e morfologiche dei profili e degli elementi di cancelli e barriere.

01.12.03.A03 Mancanza

Caduta e perdita di parti o maglie metalliche.

01.12.03.A04 Basso grado di riciclabilità

Utilizzo nelle fasi manutentive di materiali, elementi e componenti con un basso grado di riciclabilità.

CONTROLLI ESEGUIBILI DA PERSONALE SPECIALIZZATO

01.12.03.C01 Controllo elementi a vista

Cadenza: ogni anno

Tipologia: Controllo a vista

Controllo periodico del grado di finitura e di integrità degli elementi in vista. Ricerca di eventuali anomalie causa di usura.

- Anomalie riscontrabili: 1) *Corrosione*; 2) *Deformazione*; 3) *Mancanza*.

- Ditte specializzate: *Fabbro*.

01.12.03.C02 Controllo del grado di riciclabilità

Cadenza: quando occorre

Tipologia: Controllo

Controllare che nelle fasi manutentive vengano impiegati materiali,, elementi e componenti con un elevato grado di riciclabilità.

- Requisiti da verificare: 1) *Utilizzo di materiali, elementi e componenti ad elevato potenziale di riciclabilità*.

- Anomalie riscontrabili: 1) *Basso grado di riciclabilità*.

- Ditte specializzate: *Tecnici di livello superiore*.

MANUTENZIONI ESEGUIBILI DA PERSONALE SPECIALIZZATO

01.12.03.I01 Ripresa protezione elementi

Cadenza: ogni 6 anni

Ripresa delle protezioni, dei rivestimenti e delle coloriture mediante rimozione dei vecchi strati, pulizia delle superfici ed applicazioni di prodotti idonei (anticorrosivi, protettivi) al tipo di materiale ed alle condizioni ambientali.

- Ditte specializzate: *Pittore*.

01.12.03.I02 Sostituzione elementi usurati

Cadenza: quando occorre

Sostituzione degli elementi in vista di recinzioni usurati e/o rotti con altri analoghi e con le stesse caratteristiche.

- Ditte specializzate: *Specializzati vari*.

Rivestimenti esterni

Si tratta di strati funzionali, facenti parte delle chiusure verticali, la cui funzione principale è quella di proteggere il sistema di chiusura dalle sollecitazioni esterne degli edifici e dagli agenti atmosferici nonché di assicurarli un aspetto uniforme ed ornamentale.

REQUISITI E PRESTAZIONI (UT)

01.13.R01 Regolarità delle finiture

Classe di Requisiti: Visivi

Classe di Esigenza: Aspetto

I rivestimenti debbono avere gli strati superficiali in vista privi di difetti, fessurazioni, scagliature o screpolature superficiali e/o comunque esenti da caratteri che possano rendere difficile la lettura formale.

Prestazioni:

Le superfici dei rivestimenti non devono presentare anomalie e/o comunque fessurazioni, screpolature, sbollature superficiali, ecc.. Le tonalità dei colori dovranno essere omogenee e non evidenziare eventuali tracce di ripresa di colore e/o comunque di ritocchi. Per i rivestimenti ceramici valgono le specifiche relative alle caratteristiche di aspetto e dimensionali di cui alla norma UNI EN ISO 10545-2.

Livello minimo della prestazione:

I livelli minimi variano in funzione delle varie esigenze di aspetto come: la planarità, l'assenza di difetti superficiali, l'omogeneità di colore, l'omogeneità di brillantezza, l'omogeneità di insudiciamento, ecc..

01.13.R02 Resistenza agli attacchi biologici

Classe di Requisiti: Protezione dagli agenti chimici ed organici

Classe di Esigenza: Sicurezza

I rivestimenti a seguito della presenza di organismi viventi (animali, vegetali, microrganismi) non dovranno subire riduzioni di prestazioni.

Prestazioni:

I materiali costituenti i rivestimenti non devono permettere lo sviluppo dei funghi, larve di insetto, muffe, radici e microrganismi in genere, anche quando impiegati in locali umidi. In ogni caso non devono deteriorarsi sotto l'attacco dei suddetti agenti biologici, resistere all'attacco di eventuali roditori e consentire un'agevole pulizia delle superfici.

Livello minimo della prestazione:

I valori minimi di resistenza agli attacchi biologici variano in funzione dei materiali, dei prodotti utilizzati, delle classi di rischio, delle situazioni generali di servizio, dell'esposizione a umidificazione e del tipo di agente biologico. Distribuzione degli agenti biologici per classi di rischio (UNI EN 335-1):

Classe di rischio 1

- Situazione generale di servizio: non a contatto con terreno, al coperto (secco);
- Descrizione dell'esposizione a umidificazione in servizio: nessuna;
- Distribuzione degli agenti biologici: insetti = U, termiti = Legge

Classe di rischio 2

- Situazione generale di servizio: non a contatto con terreno, al coperto (rischio di umidificazione);
- Descrizione dell'esposizione a umidificazione in servizio: occasionale;
- Distribuzione degli agenti biologici: funghi = U; (*)insetti = U; termiti = Legge

Classe di rischio 3

- Situazione generale di servizio: non a contatto con terreno, non al coperto;
- Descrizione dell'esposizione a umidificazione in servizio: frequente;
- Distribuzione degli agenti biologici: funghi = U; (*)insetti = U; termiti = Legge

Classe di rischio 4;

- Situazione generale di servizio: a contatto con terreno o acqua dolce;
- Descrizione dell'esposizione a umidificazione in servizio: permanente;
- Distribuzione degli agenti biologici: funghi = U; (*)insetti = U; termiti = Legge

Classe di rischio 5;

- Situazione generale di servizio: in acqua salata;
- Descrizione dell'esposizione a umidificazione in servizio: permanente;
- Distribuzione degli agenti biologici: funghi = U; (*)insetti = U; termiti = L; organismi marini = U.

U = universalmente presente in Europa

L = localmente presente in Europa

(*) il rischio di attacco può essere non significativo a seconda delle particolari situazioni di servizio.

01.13.R03 Riduzione delle emissioni tossiche-nocive di materiali, elementi e componenti

Classe di Requisiti: Condizioni d'igiene ambientale connesse con l'esposizione ad inquinanti dell'aria interna

Classe di Esigenza: Salvaguardia ambiente

Riduzione delle emissioni tossiche-nocive di materiali, connesse con l'esposizione ad inquinanti dell'aria interna.

Prestazioni:

In fase progettuale l'adozione di materiali, elementi e componenti in esposizione all'aria interna ed al sistema di ventilazione, dovrà produrre una bassa emissione e/o l'eliminazione di ogni contaminante tossico-nocivo per l'utenza (VOC, CFC, HCFC, ecc..).

Il termine composti organici volatili (COV, o anche VOC dall'inglese Volatile Organic Compounds) sta ad indicare tutta una serie di composti chimici contenenti solo carbonio ed idrogeno (composti alifatici e composti aromatici) o composti contenenti ossigeno, cloro o altri elementi tra il carbonio e l'idrogeno, come gli aldeidi, eteri, alcool, esteri, clorofluorocarburi (CFC) ed idroclorofluorocarburi (HCFC). In questa categoria rientrano il metano, la formaldeide, gli ftalati e tanti altri composti che si trovano sottoforma di vapore o in forma liquida, ma in grado di evaporare facilmente a temperatura e pressione ambiente. Prodotti da stampanti e fotocopiatrici, materiali da costruzione e arredi (es. mobili, moquettes, rivestimenti) che possono determinare emissione continue e durature nel tempo.

Livello minimo della prestazione:

L'aria è considerabile di buona qualità se nell'ambiente non sono presenti inquinanti specifici in concentrazioni dannose per la salute dell'occupante e se è percepita come soddisfacente da almeno l'80% degli occupanti.

01.13.R04 Utilizzo di materiali, elementi e componenti ad elevato potenziale di riciclabilità

Classe di Requisiti: Utilizzo razionale delle risorse

Classe di Esigenza: Salvaguardia ambiente

Utilizzo di materiali, elementi e componenti con un elevato grado di riciclabilità

Prestazioni:

Nelle scelte progettuali di materiali, elementi e componenti si dovrà tener conto del loro grado di riciclabilità in funzione dell'ubicazione del cantiere, del loro ciclo di vita, degli elementi di recupero, ecc.

Livello minimo della prestazione:

Calcolare la percentuale di materiali da avviare ai processi di riciclaggio. Determinare la percentuale in termini di quantità (kg) o di superficie (mq) di materiale impiegato nell'elemento tecnico in relazione all'unità funzionale assunta.

01.13.R05 Riduzione degli impatti negativi nelle operazioni di manutenzione

Classe di Requisiti: Di salvaguardia dell'ambiente

Classe di Esigenza: Salvaguardia ambiente

All'interno del piano di manutenzione redatto per l'opera interessata, dovranno essere inserite indicazioni che favoriscano la diminuzione di impatti sull'ambiente attraverso il minore utilizzo di sostanze tossiche, favorendo la riduzione delle risorse.

Prestazioni:

Favorire l'impiego di materiali e componenti caratterizzati da un lungo ciclo di vita e da efficiente manutenibilità e riutilizzabilità degli stessi. In fase progettuale optare per la composizione dell'edificio dei sub-sistemi, utilizzando tecnologie e soluzioni mirate a facilitare gli interventi di manutenzione e a ridurre la produzione di rifiuti.

Livello minimo della prestazione:

Utilizzo di materiali e componenti con basse percentuali di interventi manutentivi.

01.13.R06 Assenza di emissioni di sostanze nocive

Classe di Requisiti: Protezione dagli agenti chimici ed organici

Classe di Esigenza: Sicurezza

I rivestimenti non debbono in condizioni normali di esercizio emettere sostanze tossiche, polveri, gas o altri odori fastidiosi per gli utenti.

Prestazioni:

I materiali costituenti i rivestimenti non devono emettere sostanze nocive per gli utenti (gas, vapori, fibre, polveri, radiazioni nocive ecc.), sia in condizioni normali che sotto l'azione dell'ambiente (temperatura, tasso di umidità, raggi ultravioletti, ecc.). In particolare deve essere assente l'emissione di composti chimici organici, quali la formaldeide, nonché la diffusione di fibre di vetro.

Livello minimo della prestazione:

Dovranno essere rispettati i seguenti limiti:

- concentrazione limite di formaldeide non superiore a 0,1 p.p.m. (0,15 mg/m³);
- per la soglia olfattiva valori non superiori a 0,09 p.p.m. (0,135 mg/m³);
- per la soglia di irritazione occhi-naso-gola non superiore 0,66 p.p.m. (1 mg/m³).

01.13.R07 Resistenza agli agenti aggressivi

Classe di Requisiti: Protezione dagli agenti chimici ed organici

Classe di Esigenza: Sicurezza

I rivestimenti non dovranno subire dissoluzioni o disgregazioni e mutamenti di aspetto a causa dell'azione di agenti aggressivi chimici.

Prestazioni:

I materiali costituenti i rivestimenti esterni ed interni delle pareti perimetrali non devono deteriorarsi o comunque perdere le prestazioni iniziali in presenza di agenti chimici presenti negli ambienti. I materiali devono comunque consentire le operazioni di pulizia. I rivestimenti plastici ed i prodotti a base di vernici dovranno essere compatibili chimicamente con la base di supporto.

Livello minimo della prestazione:

I livelli minimi variano in funzione dei materiali utilizzati e del loro impiego.

ELEMENTI MANUTENIBILI DELL'UNITÀ TECNOLOGICA:

- 01.13.01 Intonaco
- 01.13.02 Tinteggiature e decorazioni

Intonaco

Unità Tecnologica: 01.13

Rivestimenti esterni

Si tratta di un sottile strato di malta la cui funzione è quella di rivestimento nelle strutture edilizie. Svolge inoltre la funzione di protezione, delle strutture, dall'azione degradante degli agenti atmosferici e dei fattori ambientali è allo stesso tempo protettiva e decorativa. Il rivestimento a intonaco è comunque una superficie che va rinnovata periodicamente e in condizioni normali esso fornisce prestazioni accettabili per 20 - 30 anni. La malta per intonaco è costituita da leganti (cemento, calce idraulica, calce aerea, gesso), da inerti (sabbia) e da acqua nelle giuste proporzioni a secondo del tipo di intonaco; vengono, in alcuni casi, inoltre aggiunti all'impasto additivi che restituiscono all'intonaco particolari qualità a secondo del tipo d'impiego. Nell'intonaco tradizionale a tre strati il primo, detto rinzaffo, svolge la funzione di aggrappo al supporto e di grossolano livellamento; il secondo, detto arriccio, costituisce il corpo dell'intonaco la cui funzione è di resistenza meccanica e di tenuta all'acqua; il terzo strato, detto finitura, rappresenta la finitura superficiale e contribuisce a creare una prima barriera la cui funzione è quella di opporsi alla penetrazione dell'acqua e delle sostanze aggressive. Gli intonaci per esterni possono suddividersi in intonaci ordinari e intonaci speciali. A loro volta i primi possono ulteriormente suddividersi in intonaci miscelati in cantiere ed in intonaci premiscelati; i secondi invece in intonaci additivati, intonaci a stucco o lucidi, intonaci plastici ed infine intonaci monostrato.

ANOMALIE RICONTRABILI

01.13.01.A01 Alveolizzazione

Degradazione che si manifesta con la formazione di cavità di forme e dimensioni variabili. Gli alveoli sono spesso interconnessi e hanno distribuzione non uniforme. Nel caso particolare in cui il fenomeno si sviluppa essenzialmente in profondità con andamento a diverticoli si può usare il termine alveolizzazione a cariatura.

01.13.01.A02 Attacco biologico

attacco biologico di funghi, licheni, muffe o insetti con relativa formazione di macchie e depositi sugli strati superficiali.

01.13.01.A03 Bolle d'aria

Alterazione della superficie dell'intonaco caratterizzata dalla presenza di fori di grandezza e distribuzione irregolare, generati dalla formazione di bolle d'aria al momento della posa.

01.13.01.A04 Cavillature superficiali

Sottile trama di fessure sulla superficie dell'intonaco.

01.13.01.A05 Crosta

Deposito superficiale di spessore variabile, duro e fragile, generalmente di colore nero.

01.13.01.A06 Decolorazione

Alterazione cromatica della superficie.

01.13.01.A07 Deposito superficiale

Accumulo di pulviscolo atmosferico o di altri materiali estranei, di spessore variabile, poco coerente e poco aderente alla superficie del rivestimento.

01.13.01.A08 Disgregazione

Decoesione caratterizzata da distacco di granuli o cristalli sotto minime sollecitazioni meccaniche.

01.13.01.A09 Distacco

Disgregazione e distacco di parti notevoli del materiale che può manifestarsi anche mediante espulsione di elementi prefabbricati dalla loro sede.

01.13.01.A10 Efflorescenze

Formazione di sostanze, generalmente di colore biancastro e di aspetto cristallino o polverulento o filamentoso, sulla superficie del manufatto. Nel caso di efflorescenze saline, la cristallizzazione può talvolta avvenire all'interno del materiale provocando spesso il distacco delle parti più superficiali: il fenomeno prende allora il nome di criptoeflorescenza o subefflorescenza.

01.13.01.A11 Erosione superficiale

Asportazione di materiale dalla superficie dovuta a processi di natura diversa. Quando sono note le cause di degrado, possono essere utilizzati anche termini come erosione per abrasione o erosione per corrasione (cause meccaniche), erosione per corrosione (cause chimiche e biologiche), erosione per usura (cause antropiche).

01.13.01.A12 Esfoliazione

Degradazione che si manifesta con distacco, spesso seguito da caduta, di uno o più strati superficiali subparalleli fra loro, generalmente causata dagli effetti del gelo.

01.13.01.A13 Fessurazioni

Presenza di rotture singole, ramificate, ortogonale o parallele all'armatura che possono interessare l'intero spessore del manufatto.

01.13.01.A14 Macchie e graffi

Imbrattamento della superficie con sostanze macchianti in grado di aderire e penetrare nel materiale.

01.13.01.A15 Mancanza

Caduta e perdita di parti del materiale del manufatto.

01.13.01.A16 Patina biologica

Strato sottile, morbido e omogeneo, aderente alla superficie e di evidente natura biologica, di colore variabile, per lo più verde. La patina biologica è costituita prevalentemente da microrganismi cui possono aderire polvere, terriccio.

01.13.01.A17 Penetrazione di umidità

Comparsa di macchie di umidità dovute all'assorbimento di acqua.

01.13.01.A18 Pitting

Degradazione puntiforme che si manifesta attraverso la formazione di fori ciechi, numerosi e ravvicinati. I fori hanno forma tendenzialmente cilindrica con diametro massimo di pochi millimetri.

01.13.01.A19 Polverizzazione

Decoesione che si manifesta con la caduta spontanea dei materiali sotto forma di polvere o granuli.

01.13.01.A20 Presenza di vegetazione

Presenza di vegetazione caratterizzata dalla formazione di licheni, muschi e piante lungo le superficie.

01.13.01.A21 Rigonfiamento

Variazione della sagoma che interessa l'intero spessore del materiale e che si manifesta soprattutto in elementi lastriformi. Ben riconoscibile essendo dato dal tipico andamento "a bolla" combinato all'azione della gravità.

01.13.01.A22 Scheggiature

Distacco di piccole parti di materiale lungo i bordi e gli spigoli degli elementi di rivestimento.

01.13.01.A23 Basso grado di riciclabilità

Utilizzo nelle fasi manutentive di materiali, elementi e componenti con un basso grado di riciclabilità.

01.13.01.A24 Contenuto eccessivo di sostanze tossiche

Contenuto eccessivo di sostanze tossiche all'interno dei prodotti utilizzati nelle fasi manutentive.

CONTROLLI ESEGUIBILI DA PERSONALE SPECIALIZZATO

01.13.01.C01 Controllo emissioni

Cadenza: quando occorre

Tipologia: TEST - Controlli con apparecchiature

Controllare che i materiali impiegati in fase manutentiva limitano le emissioni tossiche--nocive connesse con l'esposizione ad inquinanti dell'aria interna.

- Requisiti da verificare: 1) *Riduzione delle emissioni tossiche-nocive di materiali, elementi e componenti.*
- Ditte specializzate: *Tecnici di livello superiore.*

01.13.01.C02 Controllo del grado di riciclabilità

Cadenza: quando occorre

Tipologia: Controllo

Controllare che nelle fasi manutentive vengano impiegati materiali,, elementi e componenti con un elevato grado di riciclabilità.

- Requisiti da verificare: 1) *Utilizzo di materiali, elementi e componenti ad elevato potenziale di riciclabilità.*
- Anomalie riscontrabili: 1) *Basso grado di riciclabilità.*
- Ditte specializzate: *Tecnici di livello superiore.*

01.13.01.C03 Controllo del contenuto di sostanze tossiche

Cadenza: quando occorre

Tipologia: Controllo

Nelle fasi di manutenzione dell'opera interessata, utilizzare prodotti e materiali con minore contenuto di sostanze tossiche che favoriscano la diminuzione di impatti sull'ambiente e favorendo la riduzione delle risorse.

- Requisiti da verificare: 1) *Riduzione degli impatti negativi nelle operazioni di manutenzione.*
- Anomalie riscontrabili: 1) *Contenuto eccessivo di sostanze tossiche.*
- Ditte specializzate: *Tecnici di livello superiore.*

MANUTENZIONI ESEGUIBILI DA PERSONALE SPECIALIZZATO

01.13.01.I01 Pulizia delle superfici

Cadenza: quando occorre

Pulizia della patina superficiale degradata dell'intonaco mediante lavaggio ad acqua con soluzioni adatte al tipo di rivestimento.

Rimozione di macchie, graffiti o depositi superficiali mediante l'impiego di tecniche con getto d'acqua a pressione e/o con soluzioni

chimiche appropriate.

- Ditte specializzate: *Specializzati vari*.

01.13.01.I02 Sostituzione delle parti più soggette ad usura

Cadenza: quando occorre

Sostituzione delle parti più soggette ad usura o altre forme di degrado mediante l'asportazione delle aree più degradate, pulizia delle parti sottostanti mediante spazzolatura e preparazione della base di sottofondo previo lavaggio. Ripresa dell'area con materiali adeguati e/o comunque simili all'intonaco originario ponendo particolare attenzione a non alterare l'aspetto visivo cromatico delle superfici.

- Ditte specializzate: *Muratore, Intonacatore*.

Elemento Manutenibile: 01.13.02

Tinteggiature e decorazioni

Unità Tecnologica: 01.13

Rivestimenti esterni

La vasta gamma delle tinteggiature o pitture varia a secondo delle superficie e degli ambienti dove trovano utilizzazione. Per gli ambienti esterni di tipo rurale si possono distinguere le pitture a calce, le pitture a colla, le idropitture, le pitture ad olio; per gli ambienti di tipo urbano si possono distinguere le pitture alchidiche, le idropitture acrilviniliche (tempere); per le tipologie industriali si hanno le idropitture acriliche, le pitture siliconiche, le pitture epossidiche, le pitture viniliche, ecc.. Le decorazioni trovano il loro impiego particolarmente per gli elementi di facciata o comunque a vista. La vasta gamma di materiali e di forme varia a secondo dell'utilizzo e degli ambienti d'impiego. Possono essere elementi prefabbricati o gettati in opera, lapidei, gessi, laterizi, ecc.. Talvolta gli stessi casseri utilizzati per il getto di cls ne assumono forme e tipologie diverse tali da raggiungere aspetti decorativi nelle finiture.

ANOMALIE RICONTRABILI

01.13.02.A01 Alveolizzazione

Degradazione che si manifesta con la formazione di cavità di forme e dimensioni variabili. Gli alveoli sono spesso interconnessi e hanno distribuzione non uniforme. Nel caso particolare in cui il fenomeno si sviluppa essenzialmente in profondità con andamento a diverticoli si può usare il termine alveolizzazione a cariatura.

01.13.02.A02 Bolle d'aria

Alterazione della superficie dell'intonaco caratterizzata dalla presenza di fori di grandezza e distribuzione irregolare, generati dalla formazione di bolle d'aria al momento della posa.

01.13.02.A03 Cavillature superficiali

Sottile trama di fessure sulla superficie del rivestimento.

01.13.02.A04 Crosta

Deposito superficiale di spessore variabile, duro e fragile, generalmente di colore nero.

01.13.02.A05 Decolorazione

Alterazione cromatica della superficie.

01.13.02.A06 Deposito superficiale

Accumulo di pulviscolo atmosferico o di altri materiali estranei, di spessore variabile, poco coerente e poco aderente alla superficie del rivestimento.

01.13.02.A07 Disgregazione

Decoesione caratterizzata da distacco di granuli o cristalli sotto minime sollecitazioni meccaniche.

01.13.02.A08 Distacco

Disgregazione e distacco di parti notevoli del materiale che può manifestarsi anche mediante espulsione di elementi prefabbricati dalla loro sede.

01.13.02.A09 Efflorescenze

Formazione di sostanze, generalmente di colore biancastro e di aspetto cristallino o pulverulento o filamentoso, sulla superficie del manufatto. Nel caso di efflorescenze saline, la cristallizzazione può talvolta avvenire all'interno del materiale provocando spesso il distacco delle parti più superficiali: il fenomeno prende allora il nome di criptoefflorescenza o subefflorescenza.

01.13.02.A10 Erosione superficiale

Asportazione di materiale dalla superficie dovuta a processi di natura diversa. Quando sono note le cause di degrado, possono essere utilizzati anche termini come erosione per abrasione o erosione per corrasione (cause meccaniche), erosione per corrosione (cause chimiche e biologiche), erosione per usura (cause antropiche).

01.13.02.A11 Esfoliazione

Degradazione che si manifesta con distacco, spesso seguito da caduta, di uno o più strati superficiali subparalleli fra loro, generalmente

causata dagli effetti del gelo.

01.13.02.A12 Fessurazioni

Presenza di rotture singole, ramificate, ortogonale o parallele all'armatura che possono interessare l'intero spessore del manufatto.

01.13.02.A13 Macchie e graffi

Imbrattamento della superficie con sostanze macchianti in grado di aderire e penetrare nel materiale.

01.13.02.A14 Mancanza

Caduta e perdita di parti del materiale del manufatto.

01.13.02.A15 Patina biologica

Strato sottile, morbido e omogeneo, aderente alla superficie e di evidente natura biologica, di colore variabile, per lo più verde. La patina biologica è costituita prevalentemente da microrganismi cui possono aderire polvere, terriccio.

01.13.02.A16 Penetrazione di umidità

Comparsa di macchie di umidità dovute all'assorbimento di acqua.

01.13.02.A17 Pitting

Degradazione puntiforme che si manifesta attraverso la formazione di fori ciechi, numerosi e ravvicinati. I fori hanno forma tendenzialmente cilindrica con diametro massimo di pochi millimetri.

01.13.02.A18 Polverizzazione

Decoesione che si manifesta con la caduta spontanea dei materiali sotto forma di polvere o granuli.

01.13.02.A19 Presenza di vegetazione

Presenza di vegetazione caratterizzata dalla formazione di licheni, muschi e piante lungo le superficie.

01.13.02.A20 Rigonfiamento

Variazione della sagoma che interessa l'intero spessore del materiale e che si manifesta soprattutto in elementi lastriformi. Ben riconoscibile essendo dato dal tipico andamento "a bolla" combinato all'azione della gravità.

01.13.02.A21 Scheggiature

Distacco di piccole parti di materiale lungo i bordi e gli spigoli degli elementi di rivestimento.

01.13.02.A22 Sfogliatura

Rottura e distacco delle pellicole sottilissime di tinta.

01.13.02.A23 Contenuto eccessivo di sostanze tossiche

Contenuto eccessivo di sostanze tossiche all'interno dei prodotti utilizzati nelle fasi manutentive.

CONTROLLI ESEGUIBILI DA PERSONALE SPECIALIZZATO

01.13.02.C01 Controllo del contenuto di sostanze tossiche

Cadenza: quando occorre

Tipologia: Controllo

Nelle fasi di manutenzione dell'opera interessata, utilizzare prodotti e materiali con minore contenuto di sostanze tossiche che favoriscano la diminuzione di impatti sull'ambiente e favorendo la riduzione delle risorse.

- Requisiti da verificare: 1) *Riduzione degli impatti negativi nelle operazioni di manutenzione.*
- Anomalie riscontrabili: 1) *Contenuto eccessivo di sostanze tossiche.*
- Ditte specializzate: *Tecnici di livello superiore.*

01.13.02.C02 Controllo emissioni

Cadenza: quando occorre

Tipologia: TEST - Controlli con apparecchiature

Controllare che i materiali impiegati in fase manutentiva limitano le emissioni tossiche--nocive connesse con l'esposizione ad inquinanti dell'aria interna.

- Requisiti da verificare: 1) *Riduzione delle emissioni tossiche-nocive di materiali, elementi e componenti.*
- Ditte specializzate: *Tecnici di livello superiore.*

MANUTENZIONI ESEGUIBILI DA PERSONALE SPECIALIZZATO

01.13.02.I01 Ritinteggiatura e coloritura

Cadenza: quando occorre

Ritinteggiature delle superfici con nuove pitture previa carteggiatura e sverniciatura, stuccatura dei paramenti e preparazione del fondo mediante applicazione, se necessario, di prevernici fissanti. Le modalità di ritinteggiatura, i prodotti, le attrezzature variano comunque in funzione delle superfici e dei materiali costituenti.

- Ditte specializzate: *Pittore.*

01.13.02.I02 Sostituzione elementi decorativi degradati

Cadenza: quando occorre

Sostituzione degli elementi decorativi usurati o rotti con altri analoghi o se non possibile riparazione dei medesimi con tecniche appropriate tali da non alterare gli aspetti geometrici-cromatici delle superfici di facciata. Sostituzione e verifica dei relativi ancoraggi.

- Ditte specializzate: *Specializzati vari, Intonacatore.*

INDICE

1) PIANO DI MANUTENZIONE	pag.	2
2) Immobile di proprietà di ACI Progei Spa, sito in Viale Adua n. 32	pag.	3
" 1) Balconi o sbalzi	pag.	4
" 1) Sbalzi.....	pag.	7
" 2) Sbalzi a soletta piena	pag.	8
" 3) Sbalzi con travetti tralicciati	pag.	8
" 2) Coperture	pag.	10
" 1) Strutture in c.a.	pag.	11
" 3) Restauro.....	pag.	13
" 1) Cornici marcapiano	pag.	15
" 2) Cornicioni in laterizio con paramento	pag.	17
" 4) Colonnina ricarica elettrica	pag.	19
" 1) Connettore per ricarica	pag.	22
" 2) Contattore per colonnina	pag.	23
" 3) Dispositivo di identificazione.....	pag.	24
" 4) Magnetotermici per colonnina	pag.	25
" 5) Regolatore di potenza	pag.	26
" 5) Accessibilità degli ambienti interni.....	pag.	28
" 1) Corrimano.....	pag.	29
" 2) Rampe.....	pag.	29
" 6) Ripristino e consolidamento	pag.	32
" 1) Impermeabilizzazioni esterne	pag.	33
" 7) Impianto fotovoltaico	pag.	34
" 1) Dispositivo generale	pag.	37
" 2) Inverter	pag.	38
" 3) Modulo fotovoltaico con celle in silicio monocristallino	pag.	39
" 4) Quadro elettrico	pag.	41
" 5) Sistema di fissaggio per moduli vetro/vetro	pag.	43
" 6) Strutture di sostegno	pag.	44
" 7) Relè protezione interfaccia	pag.	45
" 8) Inverter trifase	pag.	46
" 8) Ascensori e montacarichi	pag.	49
" 1) Armadi.....	pag.	52
" 2) Attuatore idraulico	pag.	52
" 3) Cabina.....	pag.	53
" 4) Centralina idraulica per ascensori e montacarichi	pag.	55
" 5) Contrappeso.....	pag.	56
" 6) Dispositivo ausiliario di livellazione.....	pag.	58
" 7) Elevatore elettrico.....	pag.	59
" 8) Elevatore idraulico per interni ed esterni	pag.	60
" 9) Fotocellule	pag.	63
" 10) Funi	pag.	64

" 11) Guide cabina	pag.	65
" 12) Interruttore di extracorsa	pag.	66
" 13) Limitatore di velocità.....	pag.	68
" 14) Macchinari elettromeccanici	pag.	69
" 15) Macchinari oleodinamici	pag.	70
" 16) Porte di piano	pag.	73
" 17) Pulsantiera	pag.	75
" 18) Quadro di manovra.....	pag.	76
" 19) Scheda elettronica per centralina	pag.	78
" 20) Serrature	pag.	79
" 21) Vani corsa	pag.	80
" 9) Impianto di climatizzazione	pag.	82
" 1) Appoggi antivibrante in gomma	pag.	85
" 2) Batterie di condensazione (per macchine frigo)	pag.	85
" 3) Compressore (per macchine frigo)	pag.	86
" 4) Pompe di calore (per macchine frigo).....	pag.	88
" 5) Ventilconvettore a parete.....	pag.	90
" 6) Valvola di espansione (per macchine frigo).....	pag.	92
" 10) Coperture piane.....	pag.	94
" 1) Accessi alla copertura	pag.	97
" 2) Canali di gronda e pluviali	pag.	98
" 3) Parapetti ed elementi di coronamento	pag.	99
" 4) Strato di tenuta con membrane bituminose	pag.	101
" 11) Infissi esterni	pag.	105
" 1) Serramenti in materie plastiche (PVC)	pag.	111
" 12) Recinzioni e cancelli	pag.	114
" 1) Automatismi.....	pag.	116
" 2) Cancelli in ferro	pag.	116
" 3) Recinzioni in ferro.....	pag.	118
" 13) Rivestimenti esterni	pag.	119
" 1) Intonaco.....	pag.	122
" 2) Tinteggiature e decorazioni	pag.	124